За нашу Советскую Родину!

ЗНАМЯ РОДИНЫ

ЕЖЕДНЕВНАЯ ГАЗЕТА СЕВЕРНОЙ ГРУППЫ ВОЙСК

ЧЕТВЕРГ
13 ИЮЛЯ
1972 года
№ 161 (9161)
Год издания 34-й

ВОСПИТЫВАТЬ ИНТЕРНАЦИОНАЛИСТОВ

Глубочайшая преданность интернациональному долгу — характерная черта воинов Советских Вооруженных Сил. С самого рождения и на протяжении всей своей героической истории наша армия была и есть армией, воины которой воспитываются в духе советского патриотизма и социалистического интернационализма.

С высоким чувством интернационального долга советские воины шли в бой с врагами в годы гражданской войны и иностранной интервенции, сражались в Испании, в Китае, на Халхин-Голе, при освобождении от ига фашизма и милитаризма народов Польши, Венгрии, Румынии, Болгарии, Югославии, Чехословакии, Албании, Кореи, Китая. Интернациональный подвиг нашей армии, ее верность боевому братству всегда живут в памяти благодарного человечества, в сердцах трудящихся социалистических стран.

Наши интернациональные связи еще более расширились и окрепли в послевоенные годы, когда образовалась мировая система социализма, сложился военный союз стран—участниц Варшавского Договора, представляющий собой бастион безопасности и независимости народов.

Присущее советскому народу сознание исторической ответственности за судьбы мировой системы социализма ярко проявилось в той помощи, которую оказал Советский Союз трудящимся братской Чехословакии в защите их революционных завоеваний от сил внутренней и внешней реакции, в той действенной помощи, которую наше государство вместе с другими социалистическими странами оказывает вьетнамскому народу в борьбе против американской агрессии. Для советских людей, для наших воинов священным является наказ В. И. Ленина: «...Социалистический пролетариат России будет всеми силами и всеми находящимися в его распоряжении средствами поддерживать братское революционное движение пролетариата всех стран».

А сколько благородных поступков и подвигов во имя интернационального долга совершается ныне воинами, несущими службу за рубежом Отчизны! За это многие из них отмечены наградами. Только в нынешнем году лишь рядовой солдат, сержантов и офицеров Северной группы войск награждены орденами и медалями Польской Народной Республики.

Высокие качества патриотов и интернационалистов у советских воинов возникли не сами по себе. Они формируются в процессе ратного труда под постоянным идейным влиянием командиров, политработников, партийных организаций.

Богатый опыт интернационального воспитания накоплен во многих частях и подразделениях нашей Группы. Еще активнее стала эта работа в нынешнем году, году 50-летия образования СССР. Борьба за осуществление исторических предсказаний XXIV съезда КПСС, девятого пятилетнего плана все больше сближает, сплачивает нации и народности нашей страны в единую интернациональную семью. Это не могут не ощущать советские воины, которые связаны со своим народом общностью великих целей в строительстве коммунизма. Наши командиры и политработники, партийные и комсомольские организации многое делают, чтобы эти корни, эти нити становились с каждым днем все крепче, чтобы общий ратный труд, общие заботы и усилия, направленные на поддержание высокой боевой готовности, укрепляли у воинов различных национальностей любовь к своей части, своему подразделению, благородное чувство семьи единой для того, чтобы на земле польских друзей воины высоко несли знамя интернационализма.

Много интересного делается, например, в подразделении, где служит офицер Леонов. На политических занятиях, в лекциях, докладах, бесседах, политинформациях глубоко раскрывается сущность социалистического патриотизма и интернационализма, воспитывается уважение к каждой нации, гордость за героев нашей великой Родины, братских социалистических стран в развитии народного хозяйства, в международной политике, рассказывается о традициях нашей скрепленной кровью дружбы.

По инициативе коммунистов этого подразделения, и в первую очередь самого коммуниста Леонова, регулярно проводятся теоретические собеседования, посвященные достижениям союзных республик за годы Советской власти.

Разнообразна и содержательна работа по интернациональному воспитанию воинов в других частях и подразделениях. Обмен опытом партийно-политической работы, организации боевой учебы, встречи отличников боевой и политической подготовки, товарищеские спортивные соревнования, вечера дружбы и братства, совместные экскурсии по ленинским местам и местам боев стали традиционными. Вошли в практику и выступления перед нашими воинами с лекциями и докладами офицеров Войска Польского, ветеранов революционного движения и войны, руководителей местных органов власти, передовых людей организаций и предприятий. В свою очередь, по приглашению польских товарищей наши командиры и политработники, лучшие пропагандисты выступают с лекциями и докладами перед жолнежами и офицерами подразделений Войска Польского, рабочими, крестьянами и служащими ПНР.

Было бы, однако, неправильно сказать, что так поставлена у нас работа всюду. Кое-где она еще недоценивается, ведется от случая к случаю. Разве не этим объясняется тот факт, что в подразделении, где служит офицер Михайлов, уже в продолжительное время ничего заметного не проведено по интернациональному воспитанию солдат и сержантов, хотя этот командир и такой же многонациональный, как и другие, и в нем есть все те же условия для организации различных интересных мероприятий.

Есть и другого рода недостатки. В некоторых коллективах интернациональное воспитание понимается узко. Зачастую оно сводится лишь к организации торжественных вечеров и встреч по праздникам. Узость работы состоит также в том, что отдельные пропагандисты мало уделяют внимания разоблачению буржуазной идеологии, забывая о том, что это неотъемлемая часть интернационального воспитания. «Буржуазная пропаганда, — подчеркивается в постановлении ЦК КПСС «О подготовке к 50-летию образования Союза Советских Социалистических Республик», — стремится внедрить националистические взгляды в сознание народов социалистических стран, использовать национализм для подрыва социалистического строя». Интернациональное воспитание всегда имеет классовую направленность. Это тоже должны учитывать наши пропагандисты.

Верные ленинским заветам, воины нашей Группы с честью несут за рубежом родной страны знамя пролетарского интернационализма, дружбы и братства народов, строящих социализм и коммунизм. Общие благородные цели и задачи объединяют, сплачивают наших воинов с жолнежами Войска Польского, с армиями всех государств Варшавского Договора. Это надежная гарантия безопасности наших стран, защиты великих социалистических завоеваний.

Интернациональное воспитание — составная часть всей идеологической работы. Совершенствовать его формы и методы, повышать его идейное содержание — долг наших командиров, партийных и комсомольских организаций, всех штатных и внештатных пропагандистов и агитаторов.

Рубежи соревнования

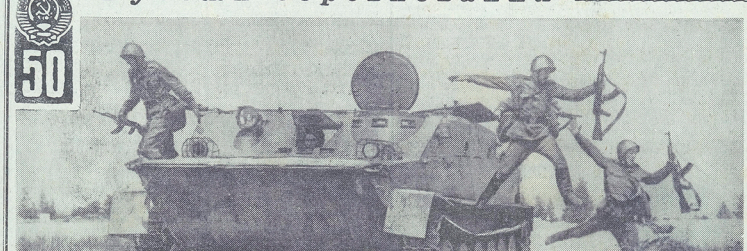

Отделение, которым командует младший сержант Багаршан Гаастин, идет правофланговым в юбилейном социалистическом соревновании. Воины нескольких национальностей, проходящие в нем службу, добиваются высоких показателей в боевой учебе, успешно выполняют социалистические обязательства, взятые в честь 50-летия образования СССР.

На снимке: отделение младшего сержанта В. Гаастина действует по команде «К бою!»

Фото В. Горляева.

ТРАССАМИ МУЖЕСТВА

Над танкодромом — ночь. Щедро вызвездилось темное небо. Словно россыпь мелких лунных камешков, протянулся серебристый шлейф Млечного пути.

Но даже в это позднее время внешняя округи нарушает рокот боевых машин. Сегодня танкисты отрабатывают упражнение по вождению боевых машин.

Как ни стараются молодые воины скрыть свое волнение, сделать это удается лишь немногим. Для переживаний есть, как говорится, законные основания. Подразделение в честь полувекового юбилея СССР наметило высокие рубежи в социалистическом соревновании. Сделать роту передовой в части, умножить ряды отличников, высококлассных специалистов, спортсменов-разрядников — за такое решение единогласно проголосовали солдаты и сержанты на памятном комсомольском собрании, когда определяли задачи коллектива на новый учебный период.

И вот сейчас надо было на практике доказать свою верность каждой строчки взятых социалистических обязательств, показать на деле, что слово у молодых воинов твердое, подкрепляется хорошими результатами в боевой учебе и службе. Словом, волновались танкистам было отчего.

...На исходном рубеже появились запыленные, пропахшие запахом поля и дыма бронированная машина. Механик-водитель рядовой Дутов успешно покорил жесткий норматив. Сразу же после доклада он попадает в тесное кольцо сослуживцев. Они сердечно поздравляют товарища.

Ночное вождение требует от воинов утроенного внимания, глубоких знаний вверенной техники, большой силы воли и выдержки. Это хорошо понимали члены комсомольского бюро роты. Еще накануне выезда в поле в коллективе была проведена большая и многогранная работа. Состоялся вечер вопросов и ответов, на котором молодежь могла получить исчерпывающую информацию о вождении техники в условиях ограниченной видимости, порядке преодоления наиболее трудных препятствий. Ощутимую пользу новичкам принесла и стенная газета подразделения. В ней с обменом опытом работы выступили высококлассные специалисты.

Активисты заранее продумали и спланировали свою деятельность в поле. По их инициативе завязалась у походной ленинской комнаты задушевная, отраженная беседа между отличившимися и теми воинами, которые только готовились к испытаниям. Тут же вывесили листки «молнии» о механиках-водителях, получивших рядовой «Отлично». Все это положительно воздействовало на молодежь, создавало высокий настрой.

С места трогается танк, ведомый рядовым Бибиным. Сначала медленно, но потом все больше увеличивая скорость, он преодолел первое препятствие и растворился в темноте.

За солдата можно не волноваться. Все присутствующие на танкодроме уверены, что результат будет высокий. Этот комсомолец — отличник боевой и политической подготовки, специалист первого класса, трехкратный юбилейного соревнования. За такими, как Бибин, идут воины к вершинам работы мастерства.

Немного прошло времени. Слышится мощный гул. Это приближается боевая машина Бибина. Секундная стрелка фиксирует отличное время. Солдат вновь подтвердил свое высокое звание лучшего специалиста подразделения.

Вот и последняя машина после длительной ночной работы заставляет у исходного рубежа. Вождение закончено. Командир сделал разбор подвели итоги. А они, приносят, отрадные. Абсолютное большинство воинов-танкистов успешно справились с поставленной задачей, на сложной трассе доказали свое высокое мастерство, настоящие бойцовские качества. Сделан еще один шаг в выполнении юбилейных обязательств.

Сержант Г. НАУМЕЦ.

С ОФИЦИАЛЬНЫМ ДРУЖЕСТВЕННЫМ ВИЗИТОМ

Вице-президент Верховного революционного совета, государственный секретарь по делам обороны, командующий сомалийской национальной армией бригадный генерал Мохамед Али Самантар 11 июля нанес визит Министру обороны СССР Маршалу Советского Союза А. А. Гречко.

Состоялась теплая, дружеская беседа. В ней приняли участие первые заместители Министра обороны СССР Маршал Советского Союза И. И. Якубовский и начальник Генерального штаба Вооруженных Сил СССР генерал армии В. Г. Куликов, начальник Главного политического управления Советской Армии и Военно-Морского Флота генерал армии А. А. Епишев, первый заместитель Министра обороны СССР генерал армии С. Л. Соколов, заместители Министра обороны СССР генерал армии И. Г. Павловский, маршал авиации П. С. Кутахов, первый заместитель начальника Генерального штаба генерал-полковник Н. В. Огарков.

В тот же день Мохамед Али Самантар посетил Мавзолей В. И. Ленина и возложил венок.

Был возложен венок к могиле Неизвестного солдата..

ЧЕХОСЛОВАЦКИЕ ВЕТЕРАНЫ В СССР

По приглашению Советского комитета ветеранов войны в нашей стране с 4 по 11 июля находилась делегация Чехословацкого союза антифашистских борцов во главе с председателем Федерального комитета союза Милошем Грушковим.

Члены делегации встретились с председателем Советского комитета ветеранов войны генералом армии П. И. Батовым. Они посетили Центральный музей Вооруженных Сил СССР, где осмотрели экспозицию, посвященную участию чехословацких воинских частей в Великой Отечественной войне.

Делегация побывала в городе Бузулуке, где 26 лет назад был сформирован первый Чехословацкий отдельный батальон под командованием нынешнего Президента ЧССР Людвика Свободы. Ветераны батальона возложили венки к могилам чехословацких и советских воинов, погибших в годы Великой Отечественной войны, посетили памятные места, связанные с историей первого воинского подразделения чехословацкой Народной армии.

На беседе в комитете ветеранов гостям были вручены «Почетные знаки Советского комитета ветеранов войны».

(ТАСС).

ВЕСТИ ИЗ ДОМА

Знак качества—трактору

На земляных работах высокой производительностью отличается чешский трактор «ДЭТ-250М». Государственная аттестационная комиссия отметила хорошие технические и эксплуатационные данные могучей машины, присвоив ей Знак качества.

Созданный конструкторами тракторного завода гусеничный дизель-электрический богатырь мощностью в 250 лошадиных сил приспособлен для работы с навесным оборудованием: он используется в качестве бульдозера и рыхлителя.

Этот уральский гусеничный трактор недавно был удостоен большой золотой медали Лейпцигской ярмарки.

(ТАСС).

ИНДУСТРИЯ ДОМОСТРОЕНИЯ

БИРОБИДЖАН. Первую продукцию выдал здесь цех крупнопанельного домостроения. Мощность его — 30 тысяч квадратных метров жилья в год. Изделия, выпускаемые цехом, используют также при возведении детских садов и школ.

Капиталовложения в развитие строительной индустрии в Хабаровском крае по сравнению с прошлым пятилетием увеличены в два раза. В Хабаровске сооружаются первые на Дальнем Востоке заводы объемно-блочного домостроения и алюминиевых конструкций. Завершается строительство цеха крупнопанельного домостроения в молодом городе лесохимиков — Амурске.

(ТАСС).

„Ловкий" погрузчик

Образец нового электропогрузчика, предназначенного для специализированных складских помещений, изготовлен на Канашевском заводе. Машина снабжена поворотно-выдвижным подъемником и может поднимать 1.000-килограммовый груз на высоту четыре с половиной метра, поворачивать его вправо и влево на 180 градусов и смещать вглубь до метра.

Такое устройство позволяет погрузчику работать в узких коридорах, недоступных для машин прежних типов.

(ТАСС).

ЗАВОД СЫРОВ

КАМО (Армянская ССР). Сыроваренный завод, который ежегодно будет давать 1.500 тонн продукции, вступил в строй на берегу озера Севан. В ассортименте предприятия — национальный сыр «лори» и голландский сыр. Здесь действуют две механизированные технологические линии.

Сыроделие — одна из старейших отраслей пищевой промышленности Армении. 34 предприятия республики ежегодно вырабатывают более 14 тысяч тонн продукции, которая идет в различные города страны.

(ТАСС).

ФАРФОР ДОНБАССА

ДРУЖКОВКА (Донецкая область). Вступила в строй вторая очередь фарфорового завода. С освоением проектной мощности предприятие станет изготовлять в год 25 миллионов тарелок, чашек, кружек и других изделий. Сейчас здесь осваивается производство столовых, чайных и кофейных сервизов.

(ТАСС).

XXVI СЕССИЯ СЭВ

Взаимопомощь—закон дружбы

В Москве 11 июля продолжала работу XXVI сессия Совета Экономической Взаимопомощи. Ее участники обсудили доклад Исполнительного комитета СЭВ о деятельности Совета между его XXV и XXVI сессиями, а также доклады председателей комитетов и Постоянных комиссий.

С вводечередным заявлением выступил член Секретариата ЦК КП Кубы, министр сахарной промышленности тов. Карлос Р. Родригес. История, сказал он, подтверждает правоту принципов марксизма-ленинизма. Международное содружество социалистических стран, не ущемляя национальных особенностей каждой из них, сегодня является непременным условием для их укрепления и движения вперед. Тов. Карлос Р. Родригес объявил о решении Кубы присоединиться к деятельности СЭВ. Далее он рассказал об экономике своей страны, перспективах развития.

Сессия СЭВ постановила принять Кубу в состав членов Совета Экономической Взаимопомощи.

Первым на заседании 11 июля выступил Председатель Совета Министров Народной Республики Болгария тов. С. Тодоров. Он отметил, что Комплексная программа — документ, в котором с большой силой проявляются единство и сплоченность народов социалистических стран, их твердая решимость идти вместе к победе в экономическом соревновании с капитализмом, по пути строительства коммунизма и социализма.

Председатель Совета Министров Венгерской Народной Республики тов. Е. Фок отметил, что осуществление Комплексной программы полностью отвечает целям развития венгерского народного хозяйства, служит национальным интересам народа. В области экономической политики, сказал он, у нас сегодня нет ни одного крупного по значению вопроса, при решении которого мы не принимали бы во внимание программу интеграции.

Затем выступил Председатель Совета Министров Германской Демократической Республики тов. В. Штоф. Экономическое и научно-техническое сотрудничество между странами — членами СЭВ, сказал он, получили успешное развитие и углубление. Социалистическая экономическая интеграция находит все большее развитие во всех областях.

Первый заместитель Председателя Совета Министров Монгольской Народной Республики тов. Д. Майдар отметил, что Комплексная программа ныне определяет всю практику экономических взаимоотношений стран — членов СЭВ и активно содействует дальнейшему укреплению позиций мировой социалистической системы. Ярким свидетельством успешного решения отдельных проблем, предусмотренных программой, является договоренность между МНР и СССР о совместном строительстве и эксплуатации крупного горно-обогатительного комбината на базе медно-молибденового месторождения на территории МНР.

Председатель Совета Министров Польской Народной Республики тов. П. Ярошевич сказал, что, как это видно из отчета Исполнительного комитета, страны — члены СЭВ выполнили свои обязательства, вытекающие из решений XXV сессии. Глава делегации ПНР большое внимание, в частности, уделил проблемам удовлетворения сырьевых потребностей стран — членов СЭВ.

Председатель Совета Министров Социалистической Республики Румыния тов. И. Г. Маурер большое внимание уделил специализации и кооперированию производства, а также научно-техническому сотрудничеству.

По мнению советской делегации, сказал Председатель Совета Министров СССР тов. А. Н. Косыгин, представленные на рассмотрение нынешней сессии документы свидетельствуют о том, что за минувшее время мы существенно продвинулись вперед в совершенствовании сотрудничества.

Первые шаги по реализации Комплексной программы еще раз подтверждают реальные преимущества международных экономических отношений социалистического типа, которые взаимно, что определяющий принцип наших взаимных хозяйственных связей — социалистический интернационализм — стал принципом национального планирования, что в наших планах отражена забота о благе всех стран социалистического содружества.

Интеграция для нас — это не только вопрос экономики, но и важный политический фактор в развитии мировой социалистической системы. КПСС и Советское правительство, осуществляя мероприятия по социалистической интеграции, в своей экономической политике всегда принимали и принимают во внимание интересы всего социалистического содружества. В том, что каждая страна подходит к делу солидарного сотрудничества не с узконациональной точки зрения, а учитывает общую выгоду всех братских стран, заключается важнейшее преимущество социалистической интеграции.

Председатель правительства Чехословацкой Социалистической Республики тов. Л. Штроугал отметил, что сотрудничество стран—членов СЭВ стало более интенсивным, оно направлено на решение тех задач, которые должны быть выполнены в течение предстоящих двух-трех лет.

Председатель Союзного исполнительного вета Социалистической Федеративной Республики Югославии тов. Д. Биедич сказал, что за последние годы экономическое сотрудничество между СФРЮ и странами—членами СЭВ получило более существенное развитие. Объем обмена товарами и услугами достиг в 1971 году суммы, составляющей почти треть общего внешнеторгового оборота республики. С странами—членами СЭВ заключен ряд соглашений о производственном сотрудничестве на основе специализации и кооперирования в сотрудничестве в области науки и техники.

* * *

12 июля в Москве закончила работу XXVI сессия Совета Экономической Взаимопомощи.

На заключительном заседании, проходившем под председательством члена Политбюро ЦК КПСС, Председателя Совета Министров СССР тов. А. Н. Косыгина, были рассмотрены вопросы, стоявшие на повестке дня.

Единогласно приняты решения по этим вопросам и Коммюнике о XXVI сессии Совета Экономической Взаимопомощи.

Работа сессии проходила в сердечной, товарищеской обстановке, в духе коллективизма и дружбы.

(ТАСС).

„КОСМОС-500"

10 июля 1972 года в Советском Союзе произведен очередной запуск искусственного спутника Земли «Космос-500». На борту спутника установлена научная аппаратура, предназначенная для продолжения исследований космического пространства в соответствии с программой, объявленной ТАСС 16 марта 1962 года. Спутник выведен на орбиту с параметрами:

— начальный период обращения — 95,2 минуты;

— максимальное расстояние от поверхности Земли (в апогее) — 554 километра;

— минимальное расстояние от поверхности Земли (в перигее) — 509 километров;

— наклонение орбиты — 74 градуса.

Кроме научной аппаратуры, на спутнике имеются: радиосистема для точного измерения элементов орбиты, радиоэлектронная система для передачи на Землю данных о работе приборов и научной аппаратуры.

Установленная на спутнике аппаратура работает нормально. Координационно-вычислительный центр ведет обработку поступающей информации.

(ТАСС).

СТРАНИЦА СОЛДАТА

ГОТОВНОСТЬ

Влажные от росы каски солдат блеснули в лучах восходящего солнца. Заиграли радужной акварелью цветы в волнах бурного разнотравья. Старые блиндажи, траншеи, высота, на которой расположился взвод, напомнили сержанту Заурбию Георгиеву уралы, расщелины, хребты родного Кавказа, а шум в наушниках был похож на стремительный бег наперистых вод Терека.

Сержанту почудилось вдруг, как мелкой дробью рассыпались удары барабана, высокой нотой залилась гармонка и вихрем вторвались в круг джигиты. «Аса!»... Сошлись в центре, расправив плечи, молодцеватые, прошлись друг перед другом...

Воспоминания сержанта Георгиева прервал голос в наушниках.

— Заводи!

И сразу все пришло в движение. Залопали, прыгнули люков, щелкнули затворами автоматы. Бронетранспортер сорвался с места и устремился по дороге. Чтобы ветер не сорвал каску с головы, сержанту пришлось наклониться. Потом пригнуться к железной крыше машины, Заурбий машинально прижал руку к груди и почувствовал вдруг лямку снаряжения. И сразу же вспомнил, что на черкесе в этом месте находятся трубчатые нашивки для патронов. Кабардинцы называют их «тазыры», что означает «готовность». Всегда готов был горец к схватке с врагом и дерзал порою под рукой сухим. Испокон веков свободолюбивые жители Кавказа мужественно защищали свой край от нашествий. Смело вступали они в борьбу с теми, кто посягал на их свободу. И побеждали, или героями умирали на поле брани.

Канули в прошлое те времена. Единой семьей стоят русские, украинцы, белорусы, казахи, грузины, кабардинцы на страже священных рубежей своей Родины и стран социалистического содружества. Советские воины бдительно охраняют мир и покой на земле, крепко держат в руках оружие. Однако найдутся и такие, которые в полном традиции. Остались газыры, эти принадлежности национального костюма кабардинцев. А слово «готовность» приобрело для них новый смысл. Под ним подразумевают они высокую бдительность, готовность в любую минуту выступить на защиту родного государства.

Вереницей пронеслись в памяти Заурбия Георгиева минувшие месяцы напряженных армейских будней.

Высокую подготовку получил Заурбий в учебном подразделении. На выпускных экзаменах с отличной оценкой выполнил упражнение по стрельбе, показал твердые навыки в управлении отделением на поле боя, умение быстро ориентироваться в сложной тактической обстановке. Однако после этого долгий и трудный путь пришлось пройти, прежде чем стал настоящим командиром.

Все началось с разговора с командиром взвода. Лейтенант вызвал его к себе и сказал:

— Скрывать не стану, отделение, которым вы будете командовать, — не из лучших. И беда в том, что солдаты в нем подготовлены неравномерно. А от этого и нет слаженности в работе на технике. Общими усилиями будем исправлять положение.

Младший сержант Георгиев заверил командира, что не пожалеет сил, оправдает оказанное доверие. И, действительно, с полным напряжением сил начал работать Заурбий. На каждом занятии стремился повысить знания и навыки воинов. Однако успех пришел не сразу.

...Роту подняли по тревоге. Когда прибыли в район сбора, командир подразделения отдал боевой приказ. Начались утомительные километры пути по бездорожью, под палящими лучами солнца. «Противник» то и дело обстреливал колонну. Воинам приходилось разворачиваться в бою, отражать нападение авиации, преодолевать участки «зараженной» местности. Все шло нормально: люди стойко переносили трудности, действовали четко и уверенно.

Но вдруг младший сержант Георгиев заметил, как начал отставать один, безвольно опустил руки другой. Двое солдат не в силах были побороть усталость. Особенно тяжело приходилось рядовому Мулжанову. А предстояло еще наступать. Вот тогда-то понял командир, что допустил промах в работе, не сумел подготовить всех одинаково. И сразу же всплыли в памяти слова офицера. Острым ножом полоснули они его по сердцу. Да, слишком понадеялся на свой Заурбий Георгиев, не увидел главного в работе. А оно состояло в качественной и всесторонней подготовке каждого солдата.

Его отделение вышло на рубеж атаки в числе последних. Об этом прямо сказал на разборе руководитель учения. Очень стыдно было слушать младшему сержанту Георгиеву слова офицера. Однако этот стыд не выбил его из колеи, не пошатнул веру в свои силы.

Высокая боевая готовность отделений определяется индивидуальной выучкой каждого воина. Выяснилось, что рядовой Мирошниченко имеет слабые навыки в стрельбе, рядовой Мулжанов плохо подготовлен физически, рядовой Сучков недостаточно разбирается в вопросах тактики, сержант обучал подчиненных индивидуально, добивались слаженности отделения, сколько утомительных часов провел он на стрельбище, тактическом поле, в спортивном городке! Всех деталей, конечно, не упомнишь. В сознании отложилось только одно — горечь первых неудач, сомнения, поиск новых путей. Трудно было переучивать некоторых солдат. Рядовой Мирошниченко, например, научился стрелять с левой руки и считал, что так удобнее. Вместе с тем движения у него получались несогласованными, не было устойчивости в изгибе, приемы отрабатывал с ним нужные приемы младший сержант Георгиев, совершенствовал доводил выполнение каждого элемента. Вместе с подчиненным напряженно учился и сам. Однако иной раз уверялся в своем знании, полученные им, не отличаются должной глубиной. Шел к старшим товарищам за помощью, присматривался к их работе и открывал для себя все новые пути, постепенно исчезали сомнения, приходили уверенность, комсомольская зрелость.

На итоговой проверке подчиненные младшего сержанта Георгиева показали возросшую боевую выучку, многие стали отличниками боевой и политической подготовки. Особенно четко, умело действовали они на учениях. Руководитель отметил высокую слаженность отделения, поставил его в пример другим.

А вскоре командир вызвал Заурбия Георгиева в канцелярию и сказал:

— Решено назначить вас старшиной роты. Уверен, что справитесь с этой должностью.

Теперь приходилось думать о правильном хранении и сбережении оружия, обеспечении солдат всем необходимым, о четкой службе внутреннего наряда, порядке и организованности в роте. Старшина взял себе за правило все делать на совесть, не проходить мимо даже незначительных недостатков. Правильность этого курса подтверждалась при подъеме личного состава по тревоге. Точно в установленный срок воины прибыли в назначенный район. До прихода офицеров действиями подчиненных руководил сержант Георгиев и успешно справился со своими обязанностями.

...Подразделение выдвинулось на рубеж атаки. Бронетранспортеры заняли исходные рубежи, звонкий голос в наушниках оборвал мысли Заурбия.

— Третьему взводу атаковать и уничтожить «противника» на высоте, в дальнейшем наступать в направлении леса. Готовность к атаке в 14.00 ...

Через пять минут — атака. Времени — в обрез, а так много еще надо сделать. Но старшина спокоен. Он знает, что справится и за этот короткий срок.

Старший лейтенант М. ТРУЩЕНКО.

На снимке: сержант З. ГЕОРГИЕВ. Фото В. Горяева.

КОМАНДИРЫ ДЕЛЯТСЯ ОПЫТОМ

У нас состоялись двухдневные методические сборы младших командиров. Перед собравшимися с квалифицированными лекциями по военной педагогике и психологии выступили офицеры штаба, опытные командиры-методисты.

Значительная часть сборов была посвящена обмену опытом обучения и воспитания личного состава. Много интересного, поучительного рассказали в своих выступлениях сержанты Козлов, Николаев, Чапыгин, Петраков и другие. Особое внимание они уделяли методике проведения занятий, организации соревнования, воспитанию подчиненных в духе высокой исполнительности и дисциплинированности, идейной и морально-психологической закалке личного состава.

Сержант А. ТОЛКАЧЕВ.

К РУБЕЖУ ОТЛИЧНОГО

Ветер неистово трепал кроны деревьев, гудел в телеграфных проводах, словно в струнах контрабаса. Иногда ночную мглу вспарывал отдаленный знгзг молнии, и тогда все вокруг — дома, деревья, аэродром — приобретало причудливо сказочный вид.

Мешал спать Николаю не грохот разбушевавшейся стихии. Из головы не выходило комсомольское собрание, закончившееся несколько часов назад. Он оглядел казарму, залитую тусклым светом ночника. Уставшие после дневных хлопот, крепко спали солдаты.

— Думы спать не дают, командир? — тихо спросил комсгрупорг рядовой Борисов.

— Боюсь, что не сдержим слово. Ведь в отделении много молодых солдат. — ответил Николай.

— Да, трудновато придется, — согласился комсгрупорг. — Но и мы ведь когда-то были неопытными специалистами.

Дмитриенко посмотрел на комсомольского вожака. Прибыли в подразделение они почти одновременно. Трудно давалась Борисову учеба на первых порах. Но он любил свое дело. И за короткий срок стал лучшим специалистом подразделения.

— Помните первую боевую ночь? — спросил Николай у комсгрупорга.

Тот согласно кивнул головой.

Тогда аванпостов подняя с коек сигнал «Тревога». Тяжело топая сапогами по бетонке, бежали к технике солдаты. Вот одна спешившаяся покинула бокс. Это рядовой Кудалиев, за ним ЗИЛ рядового Мельничука. Четко и быстро действовал и Борисов. Он впервые тогда работал самостоятельно.

Искусно вели свои машины комсомольцы. Ужаснтая дорога, темная ночь не помешали аванспешилистам вовремя прибыть в заданный район. Потом были полеты. Действия воины на полевом аэродроме умело.

— Да, ночь была не из легких, — проговорил Борисов после минутного молчания. — Но экзамен все-таки выдержали. Теперь-то во взводе каждый третий — мастер своего дела. Любую задачу ставь — выполнят. А молодежи поможем.

Они еще долго молча лежали с открытыми глазами, перебирая в памяти прошедшие дни, каждую летную смену. «Да, такой момент наступил, — размышлял Дмитриенко. — Для того, чтобы отделение стало отличным, есть все данные. И добиться этого можно гораздо раньше, чем записано в социалистических обязательствах в честь 50-летия образования СССР. С активистами этот вопрос обсуждался уже неоднократно. Комсомольцы настроены по-боевому. Авиаторы обслуживают технику под девизом: «Каждую отличную — отличный автомобиль». Вот уже который месяц полеты обеспечивают только на «хорошо» и «отлично».

...Острый луч солнца пробил по щели в бойнице. Наступило утро. А подготовка техники к полетам на аэродроме шла уже полным ходом. Натужно урчали тягачи и специальные, громоподобно гудели турбины самолетов.

Среди других аванспешилистов трудились и воины отделения младшего сержанта Дмитриенко. Четко и быстро действовали рядовые Давыдов, Нечушкин, Асрулин Давтян, Александр Ковалев. Активисты всегда по команде «дежурного офицера выполняют задачу своевременно и с высоким качеством.

Рядовой Годушан впервые обеспечивал полеты. Чувствовалось, волнуется воин. Когда дружный подал очередную команду, молодой водитель замешкался. Но тут же на выручку ему пришел более опытный специалист рядовой Р. Кулдашев. С помощью старшины товарища рядовой Годушан произвел подключение и запуск двигателя самолета пусковым агрегатом.

И так — везде: рядом с молодым воином трудится опытный специалист, готовый прийти на выручку в любой момент.

Смолкает гул турбин последнего приземлившегося самолета. Полеты закончились. Но воины не устаиливается над аэродромом. У воинов-авиаторов еще много хлопот. Надо отбуксировать на стоянки крылатые машины, проверить и подготовить их к завтрашним полетам...

Воины отделения младшего сержанта Николая Дмитриенко несут трудную, но почетную службу. На недавнем подведении итогов социалистического соревнования авиаторы заняли второе место в подразделении. К полувековому юбилею СССР воины обязались завоевать звание отличного отделения. И слово свое держат. Немалая заслуга до этого принадлежит младшему сержанту Дмитриенко, который умело руководит социалистическим соревнованием подчиненных, пользуется поддержкой и доверием коллективе дух взаимовыручки и дружбы.

Сержант В. КРАСУЛЯ,
заместитель командира взвода.

ТРЕБОВАТЕЛЬНОСТЬ — УСТАВНАЯ

На рядового Владимира Третьякова сержант Шопин обратил внимание еще в тот день, когда прибыли младших командиров представили личному составу роты. После команды «Разойдись!» Третьяков подошел к сержанту и, положив руку ему на плечо, сказал:

— Так, значит, к нам, теперь? Взгляды их встретились. «Трудный будет орешек»,—подумал про себя молодой командир, удивленный фамильярностью нового подчиненного. Так оно и вышло. Готовясь к занятиям по тактике, Третьяков стал в строй, забыв полностью экипироваться. Сержант сделал ему серьезное замечание и потребовал тут же устранить нарушение. Однако из этого случая солдат не сделал для себя вывода.

Другой раз воины убирали территорию городка. И снова сплоховал рядовой Третьяков. Пытался увильнуть от работы, заявив, что это дело молодых воинов. Пришлось поговорить с подчиненным наедине. Однако солдат и после этого продолжал с прохладцей относиться к делу. Тогда командир отделения перед строем объявил ему взыскание. Третьяков, да и другие старослужащие воины поняли, что скидок никому не будет.

Несколько по-иному обстояло дело с рядовым Айдаром Сакиевым. Он не был, что называется, злостным нарушителем дисциплины, но, как земляк командира, тоже вначале рассчитывал на поблажки. Однажды Шопин, проверяя оружие, установил, что Сакиев не почистил автомат. Через тут же перед всеми сделал ему предупреждение, потребовал привести оружие в порядок.

С рядовым Сакиевым пришлось еще немало поработать. Солдат отставал по огневой подготовке. Шопин помог подчиненному ликвидировать пробел. Подолгу доверительно беседовал с ним. От бывалой обиды не осталось и следа. Рядовой Сакиев стал не только сам добросовестно относиться к службе, но и помогал командиру отделения в обучении молодых воинов, в укреплении дисциплины в отделении.

Обучение и воспитание — дело сложное, требующее большой выдержки, такта. Служили в отделении сержанта Шопина два брата — Владимир и Александр Бородай. Все шло хорошо. Но трудно давалась близнецам физическая подготовка. Уставная требовательность и всесторонняя воспитательная работа командира отделения вскоре принесла подразделению еще две хорошие оценки.

Крепко доставалось нам от сержанта, — вспоминал впоследствии Владимир Бородай. — Но в делах и характере командира нашего отделения всегда было такое, что распаляло к нему. Когда дело касалось помощи в учебе, Шопин никогда не отказывал. Сложный вопрос объяснял терпеливо, до полного уяснения, показывал личный пример. По уровню физической выносливости, выучке, смелости ему не было равных в роте. Воины отделения гордились им, брали с него пример.

Запомнился такой случай. После длительного марша надо было в короткий срок занять оборону, окопаться. Усталость валила с ног, после бессонной ночи смыкались глаза. И надо же, перед самым рассветом у рядового Юрия Зимнова заявился окоп. Сержант заметил это. «Сейчас начнет отчитывать, — подумалось солдату. Но Шопин молча взял лопату и помог воину поправить окоп».

Большую требовательность сержант Шопин проявляет к внешнему виду подчиненных. Он строго взыскивает с тех, кто не следит за своей прической, обмундированием, обувью. На утреннем осмотре и вечерней поверке он никогда не ограничивается формальным докладом «Все в порядке: то сделает заявку на ремонт, то запрос на доукомплектование вещмешков. Вот почему отделение сержанта Шопина всегда считается в примере.

Командирская требовательность и забота о людях — понятия неотделимые, кто не помнит этого, тот не может успешно решать задачи обучения и воспитания воинов. В том, что отделение Шопина является передовым и роте, большая заслуга его командира. Борясь за выполнение высоких обязательств в честь полувекового юбилея СССР, прилежанные тов. Шопина сделали заметный шаг в боевом совершенствовании.

Капитан Б. ПОПКОВ.

ВЫРУЧИЛ СЕРЖАНТ

Танковый экипаж, где заряжающим рядовой Ходжаев, действовал в ночном бою. Молодой механик-водитель впервые выходил на такие занятия. Потеряв ориентиры, он въехал в глубокий ров. Танк забуксовал, сел на днище. Отставание одной машины могло сказаться на выполнении всей боевой задачи. Дорога была каждая секунда. Следовало срочно принять решение. Но как?

В этот критический момент на выручку малоопытному механику-водителю пришел сержант Мигаев. Он оценил ситуацию, как из ружья и стремительно двинулся вперед. Учебная задача в ночном бою была выполнена.

Этот наглядный эпизод с учений свидетельствует о большой роли командира в экипаже, о чувстве взаимной выручки, так присущем воинам, готовности к любую минуту прийти на помощь товарищу.

Старший сержант сверхсрочной службы Г. ОЛЕННИК.

МИНУТАМ — СЧЕТ

Старший сержант Яковлев по праву считается одним из лучших методистов подразделения. Все занятия он проводит качественно, с большой пользой для воинов, дорожит каждой минутой учебного времени. Перевидения в классы, городки, на стрельбище и тактическое поле он использует для обучения личного состава, привития солдатам необходимых физических и морально-психологических качеств. Так было и на одном из тактических занятий.

Закончив отработку темы, старший сержант Яковлев поставил солдатов входящих «В районе расположения роты высадился десант «противника». Обучаемым предстояло совершить марш-бросок и уничтожить «диверсионную группу». В ходе выполнения задачи им пришлось отражать воздушные налеты, преодолевать участки «заражения», разворачиваться к бою. Воины получили хорошую физическую закалку, значительно пополнили свои знания и навыки.

В году 50-летия СССР комсомолец Яковлев обязался вывести свое отделение в ряды отличных. Изо дня в день он стремится к повышению боевой выучки воинов, добивается слаженности и боевой сколоченности отделения.

Старший сержант А. БУРЛАКА.

Младший сержант Макаренко (на снимке второй слева) командует орудием недавно. Но за это время его подчиненные сделали уверенный шаг вперед в выполнении социалистических обязательств в честь 50-летия образования СССР.

На снимке: расчет младшего сержанта И. МАКАРЕНКО на полевом занятии.

Фото В. Горяева.

МЕТОДОМ ОПРОСА

Занятия по специальной подготовке сержант Саенко начал, как всегда, с краткого контрольного опроса. Убедившись, что обучаемые хорошо усвоили предыдущий материал, он приступил к изучению темы. Рассказав об устройстве и применении действий прибора, Саенко вновь проверил знания воинов по материальной части.

Комсомолец Саенко в году 50-летия СССР обязался вывести свое отделение в число передовых, выразить в нем более половины отличников учебы. Сержант стремится на каждом занятии углубить знания подчиненных.

Старший лейтенант А. КРЕМЕНЕВСКИЙ.

ПРИМЕР ВО ВСЕМ

С каждым днем повышается боевое мастерство воинов нашего подразделения. В этом немалая заслуга младших командиров — первых помощников офицеров.

Умело обучают своих подчиненных старшие сержанты Шевляков, Волков, сержант Свириденко. Занятия они проводят полезно, с большой пользой для солдат. Это достигается высоким методическим мастерством сержантов, кропотливой подготовкой.

Старшие сержанты Шевляков, Волков, сержант Свириденко являются для своих подчиненных образцом высокой дисциплинированности и исполнительности, выполнения воинского долга. Вот почему солдаты во всем берут пример со своих командиров, равняются на них.

В. ПЛАТКОВСКИЙ.

УПУЩЕННОЕ ВЕРНУТЬ!

Размышления о политических занятиях

ПОВТОРЯЯ ИЗУЧЕННОЕ

Отделение старшего сержанта Давыденко вышло на тактическое занятие. Командиру поставил задачу на наступление, развернул отделение в боевой порядок и подал команду: «В атаку — вперед!» Воины всей гурьбой на ходу, преодолевали препятствия и заграждения, действовали в средствах защиты.

В обучении личного состава комсомолец Давыденко постоянно руководствуется принципом «Идти от простого — к сложному». В этом он видит залог успеха, гарантию полного выполнения юбилейных социалистических обязательств.

Старший сержант Ф. АХМЕТОВ.

В одном из подразделений я невольно стал свидетелем интересного разговора. Речь шла о только что закончившемся занятии по политической подготовке.

— Да, два часа отсидели, — недовольственно произнес один из воинов.

— Допустим, не отсидели, а занимались, — возразил ему товарищ. — Знаний-то прибавилось.

— Но мы могли узнать и больше. Эта фраза недовольственного слушателя вспомнилась мне тогда не так давно в нашей части гостили артисты киностудии «Ленфильм». Интересный и содержательный вечер состоялся тогда. Мы посмотрели кинофильм «Шестое июля». И не только посмотрели, но как бы вжились в события, происходившие на экране. В этом нам помог артист, снимавшийся в роли Я. М. Свердлова. Он выступил перед воинами, рассказал о времени, которое охватывает картина, о титанической деятельности В. И. Ленина в этот трудный период, о том, как создавался образ Якова Михайловича — верного соратника Владимира Ильича.

Какое же отношение имеет встреча с кинодеятелями к фразе, сказанной произнесенной солдатом! Самое непосредственное.

В первом периоде обучения на политических занятиях мы изучали биографию Ленина. Биографию вождя я учил еще в школе и довольно основательно. Но в армии мои знания оказались явно недостаточными. Я хорошо знал до этого лишь даты жизни и деятельности вождя и можно повторить то, как формировались взгляды Владимира Ильича, почему он стал ярым противником царизма и всякой эксплуатации человека человеком, как вырос в гениального мыслителя и революционера, основателя Коммунистической партии Советского Союза, создателя первого в мире социалистического государства. А в таких вопросах, как, например, борьба В. И. Ленина за распространение марксизма в России, разработка теории социалистической революции, национальной политики Коммунистической партии, плана построения социализма в СССР, я, как говорится, имел примитивное понятие.

Прошло полгода. Срок, кажется, небольшой. Но как много знаний я почерпнул, изучая на политических занятиях биографию Ленина!

На итоговых занятиях по политической подготовке мне, как, впрочем, и большинству слушателей новой группы, была выставлена отличная оценка. Казалось, надо только радоваться успеху. И все же, если получилось хорошо, то я и мои товарищи получили по биографии В. И. Ленина объем знаний хотя и достаточный, но еще далеко не тот, который могли получить. И вот почему.

Взять лекции. Их в основном читал нам руководитель группы старший лейтенант Шиманский. Но знаю, как кому, а мне его лекции нравились. Офицер всегда тщательно готовился к ним, читал интересно. Нередко проводились Ленинские чтения и уроки. Это, конечно, хорошо. Но, к сожалению, ни на лекциях, ни в самостоятельной подготовки слушатели ни разу не просмотрели диафильмов о В. И. Ленине. Может, их нет в части? Чтобы не вернуться. В армии мои диафильмы должны быть. Не слышали мы и живого голоса Ильича. А ведь пластинки с записями его речей найти можно. Все это, несомненно, способствовало бы более глубокому усвоению изучаемого материала.

Я не случайно рассказал вначале о встрече с артистами «Ленфильма» и демонстрации кинофильма «Шестое июля». О Владимире Ильиче создано много кинокартин — и документальных, и художественных. Даже просто демонстрация их, не говоря уже об устройстве таких киновечеров, который провели у нас артисты, также принесла бы немалую пользу слушателям политзанятий.

Это, так сказать, потери, не зависящие от нас. Но есть недоработки и у самих воинов. Кое-когда мы шли по пути наименьшего сопротивления, изучали отдельные темы лишь по краткому биографическому очерку «В. И. Ленин», конспектировали лишь выжимки, которые поменьше размерами, а не те, которые необходимы к той или иной изучаемой теме. Такой грех, в частности, был и у меня. Честно признаться, работал я над изучением и конспектированием ленинских произведений без необходимой старательности. Здесь открывалось для более широкого и глубокого изучения и уяснения материала! Взять только кинофильмы. Сколько их о гражданской войне, например, о ее героях — «Чапаев», «Щорс», «Парконенко»... Это тоже, к сожалению, не задумывались.

Конечно, так проходят занятия и по другим темам. Сдвигов пока не замечается. И не потому ли, что мы, слушатели, больше всего думаем, выполнить в этом, довольствуясь тем, что дают? Ведь зачастую пожелания мы высказываем лишь в узком составе группы, а время перекура. А знает ли о них руководитель? Видимо, нет. Иначе бы он принял все меры, чтобы удовлетворить требованиям слушателей, хотя бы в пределах возможностей, которыми он располагает.

В политической учебе недостаток быть не должно. А коль что упущено, так его необходимо вернуть. И это наша задача.

Старший сержант Г. ПАВЛОВИЧ.

ЗНАМЯ ПОБЕДЫ

Актуальные проблемы марксистско-ленинской теории и политики КПСС в свете решений XXIV съезда партии

Настоящая статья рекомендуется руководителям и слушателям групп марксистско-ленинской подготовки офицеров, изучающим тему «Актуальные вопросы советского военного строительства в свете решений XXIV съезда КПСС». В ней рассматриваются вопросы: «В. И. Ленин и КПСС о характере и историческом назначении Советских Вооруженных Сил», «Новый пятилетний план и дальнейшее укрепление оборонной мощи СССР», «Задачи командиров, политработников, партийных организаций по выполнению решений XXIV съезда КПСС о дальнейшем повышении боевой готовности Советской Армии».

1

Обоснованная необходимость вооруженной защиты социалистического Отечества от покушений со стороны врагов, В. И. Ленин учил, что всякая революция, лишь тогда чего-нибудь стоит, если она в состоянии защититься. Поэтому великий вождь и учитель много внимания уделял изучению закономерностей социалистической революции, вопросам советского военного строительства. Разработанная В. И. Лениным и многочисленными его трудами глубоко обоснована следующие важнейшие положения:

— рождение социалистического Отечества в результате победы Великого Октября в условиях наличия опасности военного нападения империалистических государств вызывает к жизни армию пролетарского государства и определяет ее политическое назначение;

— по своему политическому назначению армия социалистического государства есть армия защиты страны социализма от внутренней (до победы социализма) и внешней контрреволюции, армия, могущая создать необходимую поддержку пролетариату капиталистических государств в его борьбе с империализмом;

— по своим социально-политическим особенностям — это армия, в которой признана и осуществляется руководящая роль Коммунистической партии, армия диктатуры пролетариата, армия подлинно народная, состоящая из рабочих и крестьян, защищающая их интересы; армия дружбы народов СССР; армия освобождения и защиты трудящихся всех стран; армия социалистически сознательных воинов.

С учетом требований защиты социалистического Отечества, условий современной войны, учитывания особенностей армии социалистического государства В. И. Ленин разработал основополагающие взгляды нашей партии и Советского правительства и на строительство армии нового типа.

Во-первых, подчеркивал он, военное строительство в социалистическом государстве должно осуществляться как прямая и органическая составная часть единого «общего советского строительства». Опыт, который проделала Советская власть в деле военного строительства, говорил В. И. Ленин, — не может быть рассматриваем как опыт изолированный. Война включает в себя все области всех областей строительства. Строительство нашей армии только потому могло привести к успешным результатам, что оно развивалось в духе общего советского строительства, на основе соотношения, которое складывается в области любого строительства.

Во-вторых, при создании своих Вооруженных Сил рабочий класс должен творчески подходить к тем организационным формам и принципам комплектования, к формам вооруженной борьбы, руководствуясь при этом требованиями обстановки.

В-третьих, при решении проблем строительства армии нового типа необходимо исходить не из субъективных пожеланий, а опираться как на общие социологические закономерности рождения и развития армии, так и на специфические закономерности социалистической революции, с учетом международной обстановки, национальных особенностей и объективных законов. В. И. Ленин развил марксистские взгляды на развитие военного дела, на строительство Вооруженных Сил Советской республики. Он показал, что победившая социалистическая революция открывает широкую эпоху в военной истории, в военном строительстве, поскольку возникает новый тип войны, новый тип армии, новый метод ведения войны, новая военная наука.

В-четвертых, строительство армии социалистического государства должно сочетаться с постоянным укреплением партийного руководства ею, усилением партийно-политической работы в войсках. Необходимо, учил В. И. Ленин, осуществлять классовый подход к вопросам комплектования, подбора кадров, политического воспитания личного состава, постоянно укреплять единство армии и народа, осуществлять интернационализм в воспитании воинов, во всех других сторонах строительства Вооруженных Сил.

В. И. Ленин выдвинул и всесторонне обосновал положение о централизме и единоначалии в управлении войсками, о железной военной дисциплине. Он глубоко обосновал политику партии в деле обучения и воспитания личного состава войск. Он указывал на необходимость воспитания войск в духе высоких коммунистической идеологии, в духе верности своему народу и социалистической дисциплины, обучения их в соответствии с требованиями современной войны и постоянной боевой готовности, призывал развивать у бойцов и командиров инициативу и самодеятельность.

Вдохновляемые бессмертными идеями В. И. Ленина, наша армия и флот под руководством Коммунистической партии прошли славный боевой путь, одержали всемирно-исторические победы в годы гражданской и Великой Отечественной войн, которыми по праву гордится советский народ, восхищается все прогрессивное человечество.

Строя новое общество, Коммунистическая партия и советский народ всегда учитывали и учитывают складывающуюся международную обстановку. И это вполне закономерно, поскольку положение дел на мировой арене оказывает непосредственное влияние на характер конкретных задач коммунистического строительства. XXIV съезд КПСС дал глубокий и всесторонний марксистский анализ сложившейся международной обстановки, отметил ее особенности, оценил расстановку сил в мире и степень опасности, исходящей от империализма. Это позволило сделать важные выводы, касающиеся внешней политики Советского Союза, задач партии и государства в укреплении обороноспособности нашей страны и всего содружества стран социализма.

Один из основных моментов, которые партия учитывает в своей деятельности, состоит в том, что сейчас в капиталистическом мире в небывалых масштабах происходит рост милитаризма. Наиболее опасный характер он приобрел в США. Американский империализм стремится господствовать повсюду, бесцеремонно вмешивается в дела других государств, нагнетает гонку вооружений, пытается силой навязать свою волю отдельным странам и целым районам мира.

В этой сложной международной обстановке Коммунистическая партия и Советское правительство твердо и последовательно проводят ленинскую внешнюю политику, в которой отпор империализму и поддержка революционного, освободительного движения народов неизменно сочетается с последовательным курсом на мирное осуществление государств с различным социальным строем. Эта политика опирается на неуклонный рост экономической, политической и оборонной мощи Советского Союза.

Таким образом, принятые в жизнь сформулированный XXIV съездом КПСС внешнеполитический программы партии будет во многом зависеть от обороноспособности страны, состояния Вооруженных Сил. Военное могущество СССР, достойное выполнение армией и флотом стоящих перед ними задач — это один из самых существенных факторов, обеспечивающих благоприятные внешние условия для коммунистического строительства в нашей стране и развития всех стран социализма. С учетом этих положений следует рассматривать и вопрос о характере и назначении Советских Вооруженных Сил в современных условиях.

Современные условия ставят перед Советскими Вооруженными Силами следующие задачи:

— если империалистам удастся навязать нам войну, то мы не должны быть готовы вести ее не только против одной из групп капиталистических государств, как было, скажем, в мировой войне, а против всего империалистического лагеря;

— в будущей войне мы должны защищать не только СССР, но и всю мир социализма. Советские Вооруженные Силы вместе с армиями других государств Варшавского Договора являются стоять в стальной преградой на пути агрессивных замыслов империалистов.

— Советские Вооруженные Силы в той или иной форме могут принять участие и в такой войне, где ближайшей осободобительной целью будет оказание помощи жертвам империалистической агрессии.

Разработанные и конкретизированные партией ленинские положения о необходимости защиты социалистического Отечества, о назначении Советских Вооруженных Сил, как и взгляды на характер и требования современной войны, лежат в основе деятельности Советского государства в области укрепления могущества нашей страны, всех вопросов военного строительства. С учетом этих положений и современных возможностей Советского государства разработана военная доктрина СССР и наша современная советская военная доктрина.

2

В решениях XXIV съезда КПСС получило дальнейшее развитие положение об объективной необходимости защиты социализма от усиления опасности военного нападения со стороны империализма.

Все, что создано народом, — подчеркнул тов. Л. И. Брежнев на XXIV съезде партии, должно быть надежно защищено. Укреплять Советское государство — это значит укрепить и его Вооруженные Силы, всемерно повышать обороноспособность нашей Родины. И пока мы живем в капиталистическом мире, эта задача остается одной из самых главных!

Вот почему новые рубежи экономического подъема СССР, намеченные XXIV съездом партии, имеют такое непосредственное значение для укрепления обороноспособности страны, повышения боевой мощи армии и флота. Для того, чтобы выяснить оборонное значение пятилетнего плана развития народного хозяйства СССР на 1971—1975 гг., рассмотрим сначала его значение в борьбе за повышение наших экономических возможностей в целом. XXIV съезд КПСС, «подводя итоги восьмой пятилетки, отметил, что партия успешно решила сложнейшую задачу сочетания экономического развития страны, повышения благосостояния трудящихся и укрепления обороноспособности государства. Особенно важную роль в решении задачи повышения военной мощи страны играет усиление технической базы. Поэтому высокие темпы ее развития сохраняются и на девятую пятилетку.

Оборонная мощь страны во многом зависит от уровня развития машиностроения. Поэтому на пятилетнический уровень развития машиностроения, приборостроения, электротехники, радиоэлектроники, средств автоматизации, телемеханики, контрольно-вычислительной техники дает возможность оснащать Вооруженные Силы необходимой военной техникой. В новой пятилетке эти отрасли будут развиваться более ускоренными темпами.

Естественно, что развитие оборонной промышленности, как и развитие самих Вооруженных Сил и всего дела обороны страны, требует соответствующих расходов. Как известно, третья сессия Верховного Совета СССР (восьмого созыва) выделила на оборону в 1972 году 17,9 млрд. рублей.

Успехи социалистической экономики, выдающиеся достижения науки и техники позволили оснастить наши Вооруженные Силы современным оружием и боевой техникой. Это привело к коренным преобразованиям в вооружении армии и флота, к изменениям их организационной структуры, взглядов на способы и формы ведения военных действий, методы и способы обучения и воспитания личного состава. Мы можем доложить съезду, говорил А. Н. Косыгин, что Советские Вооруженные Силы оснащены новейшей боевой техникой самого высокого класса.

Однако в современной войне способность государства обеспечить военно-техническое превосходство своих Вооруженных Сил определяется не только высоким уровнем индустриально-технического развития и объемом производства, но и (прежде в решающей степени!) характером социально-политического строя государства. XXIV съезд КПСС намечил пути дальнейшего укрепления социалистической государственности, указал на необходимость повышения ответственности кадров за порученное дело.

Эти требования полностью относятся и к военным кадрам, к нам. В свете указаний съезда командиры и начальники, политработники и партгруппоорганизации СГВ призваны постоянно совершенствовать стиль и методы своей работы. Важно добиться, чтобы руководство войсками было зрелым, конкретным, оперативным, чтобы четко определялись их задачи. Офицеры должны улучшать контроль и проверку исполнения. Прямо-таки забывать, что контроль и проверка исполнения — это не только выявление недостатков, но и глубокое изучение передового опыта, активное внедрение в практику положительного опыта, распространение передовых приемов и методов деятельности.

Важно получить, что сейчас предъявляются все более высокие требования к кадрам. Это повышение требований, особенно к руководящему составу, к результатам его работы, обусловлено самой жизнью, масштабом и сложностью задач, стоящих перед армией и Группы. Поэтому стремление к совершенствованию стиля работы, постоянному росту, повышению боевого мастерства как личного, так и подчиненных, должно стать правилом каждого офицера.

Решения XXIV съезда партии обязывают партийные организации усилить внимание к марксистско-ленинскому образованию коммунистов, воспитанию кадров. В этой связи следует особо подчеркнуть необходимость овладения офицерским составом ленинским идейно-теоретическим наследием.

Решающим источником укрепления и нарастания морально-политических сил нашей Родины и ее военного могущества было и остается руководство Коммунистической партии всей жизнью и деятельностью советского народа и его Вооруженных Сил. Сила нашей партии — в ее связи с народом. Сила народа — в его сплоченности вокруг Коммунистической партии. Благодаря неустанной заботе КПСС наша оборона стала несокрушимой. Под водительством партии рабочий класс, объединив вокруг себя широчайшие массы трудящихся, доказал, что его боевая организация составляет внушительную реальную силу, оказывающую огромное прогрессивное влияние на ход мировых событий. И это исключительно важное завоевание, которое по праву принадлежит ему со всеми другими историческими свершениями советского народа.

Уже особо подчеркнуть, что в ходе осуществления задач девятой пятилетки будут крепнуть экономические и морально-политические основы военного могущества СССР, повышаться боеспособность и боевая готовность Советских Вооруженных Сил.

3

Главной задачей Советских Вооруженных Сил является их постоянная боевая готовность к надежному отражению внезапного нападения агрессора, к сразу его преступных замыслов. Выполнение этой задачи подчинена вся деятельность личного состава Вооруженных Сил — их боевая и оперативная подготовка, изучение и освоение марксистско-ленинской теории, материалов XXIV съезда КПСС, а также развертывание массовое социалистическое соревнование за достойную встречу 50-летия образования СССР.

Что же означает высокая боевая готовность, из чего она складывается? Каковы пути, средства и способы ее повышения и совершенствования? Высокая боевая готовность Вооруженных Сил означает такое их состояние и положение, при котором они способны в любой момент и в самых сложных условиях обстановки отразить и сорвать любую агрессию, нанести ей такой ответный удар, который для этого средства и способы ни использовала, быстро нанести разгромное поражение агрессору и полностью создать благоприятные условия для успешного ведения последующих действий.

Важно помнить, что боевая готовность и боеспособность подразделений и частей не приходят сами по себе, а достигаются упорной повседневной работой, изучением оружия, постоянным изучением оружия и техники, овладением способами их боевого применения, поддержанием постоянной готовности к действию. Боевая готовность достигается высокой боевой выучкой каждого бойца, личного состава подразделений, партийных и комсомольских организаций к выполнению своих обязанностей в условиях боя.

В повышении боевой готовности главную роль играют люди, обладающие высокими морально-боевыми качествами, способные выполнить любые задачи, которые будут поставлены перед ними партией и правительством. Поэтому наряду с воинским воспитанием, с формированием профессиональных качеств, большое значение имеет идейно-политическая и психологическая подготовка. Ее главная цель, как указывает Министр обороны СССР, состоит в том, чтобы в каждом воине сцементировать воедино его моральные, волевые и физические возможности и на основе этого выработать крепкую духовную устойчивость, постоянную готовность перенести любые суровые испытания войны, сохранить в самых сложных условиях волю к победе.

Острая идеологическая борьба, которая непрерывно ведется между силами империализма и реакции, с одной стороны, и силами социализма и прогресса — с другой, требует высокой морально-политической и психологической стойкости всех советских людей и, в первую очередь, армии и флота. Для этого требует также сложный и напряженный характер будущей войны, массовое применение современных видов оружия и военной техники. В этой войне каждый должен быть готов выдержать невиданные до сих пор моральные и физические нагрузки и обеспечить победы над сильным врагом.

Поэтому воспитание идейно-убежденных, стойких, закаленных воинов — патриотов и интернационалистов, сознательных и активных борцов за победу коммунизма, верных идеям ленинизма, делу Коммунистической партии, самоотверженных защитников Советской Родины и всего социалистического содружества является главной задачей идейно-политической и психологической подготовки. На ее выполнение должна быть направлена вся партийно-политическая и воспитательная работа командиров, политработников, партийных и комсомольских организаций наших частей.

Выполнение решений XXIV съезда КПСС, сложных задач боевой и политической подготовки требует дальнейшего развития творческой активности личного состава. Следует добиваться такого положения, чтобы каждый офицер, сержант, солдат глубоко понял и осознал свою личную ответственность за состояние дел в подразделении, части, в Вооруженных Силах в целом, чтобы борьба каждого воина за отличные показатели в учебе и дисциплине сливалась в единую цель, направленную на дальнейшее укрепление армии, на повышение боевой готовности какой части, каждого воинского коллектива, на достойную встречу знаменательной даты — 50-летия образования СССР.

Подполковник П. ЛУЦЕНКО.

КОМСОМОЛЬСКАЯ ТРИБУНА

Комсомольское бюро нашей эскадрильи умело популяризирует передовой опыт механиков, техников и летчиков в подготовке авиационной техники к полетам, в выполнении летных заданий. Одним из путей достижения этой цели является выпуск специальных номеров стенгазеты под названием «Комсомольская трибуна передового опыта».

Так, в последнем ее номере рассказывается о механике по авиационному вооружению рядовом Тодирашко. По прибытии в эскадрилью воин не имел достаточных навыков выполнения предварительной и предполетной подготовки, обслуживания авиационной техники в ходе полетов. На помощь молодому специалисту пришел командир отделения младший сержант Мудалянов. Он сказал подчиненному: «Смотрите и делайте все так, как я». Рядовой Тодирашко внимательно присматривался к тому, как спорово, со знанием дела работал его командир отделения, готовя авиационную технику к полетам, перенимал у него опыт.

Прошло сравнительно немного времени, и рядовой Тодирашко был допущен к самостоятельному обслуживанию самолета. А вскоре успешно сдал зачеты и стал механиком 3-го класса. Упорно продолжал познавать авиационную технику, брал на свое вооружение лучшие методы ее обслуживания. Много читал технической литературы. С командиром отделения часто колол в специальный класс, где изучал теорию.

А недавно в жизни рядового Тодирашко произошло радостное событие — он стал специалистом второго класса. Высокая боевая и политическая подготовки, успешно сдал Ленинский зачет. Командир прощал рядового Тодирашко краткосрочным отпуском с выездом на родину. Побывал воин в родной Молдавии, возвратился из отпуска. И с новыми силами приступил к выполнению социалистических обязательств в честь 50-летия СССР.

Старшина Б. ВЛАДИМИРОВ.

Отлично служат Родине рядовые Анатолий Фотин и Владимир Кук. Передовые воины активно участвуют в общественной жизни подразделения: выпускают боевые листки, выступают перед сослуживцами с беседами.

На снимке: отличники боевой и политической подготовки рядовые А. ФОТИН и В. КУК за выпуском боевого листка.

Фото Ф. Флягина.

Обсуждаем статью «Что читаешь, товарищ?»

ЛЮБИТЕ КНИГУ

Прежде чем написать эту заметку, я беседовал со многими сослуживцами. И пришел к такому выводу: кто, кроме хорошей книги, как правило, является хорошим солдатом, принимает активное участие в общественной жизни подразделения. Вот, например, ефрейтор Владимир Петров. Отличник учебы, комсомольский активист, отличается знанием теоретическим наследием, политической литературой. Любит стихи Есенина и Смелякова.

Или взять рядового Владимира Соснового. Он изучил и законспектировал 14 ленинских работ. Это помогло ему успешно сдать Ленинский зачет.

Я не ратую за то, чтобы солдаты и сержанты увлекались только политической литературой. Есть у нас и замечательные художественные произведения. Например, «Честь» Медынского. Уверен, тот, кто прочтет эту книгу, не станет нарушителем воинского порядка.

Тем обиднее, что среди нас еще есть товарищи, которые смотрят на чтение, как на пустое времяпрепровождение. Возьмет такой солдат книгу, полистает страницы, посмотрит иллюстрации и отложит в сторону.

Хочется напомнить в связи с этим слова великого пролетарского писателя М. Горького: «Любите книгу: она поможет вам разобраться в пестрой путанице мыслей, она научит вас уважать человека!»

Ефрейтор А. БОРИСОВ.

ВОСПИТЫВАТЬ ВКУСЫ

Многие солдаты нашей эскадрильи — рядовые Желтун, Новиков, Атинович и другие — любят читать, как принято говорить, серьезную литературу. Но есть и такие, которые увлекаются только детективами. Почему это происходит? На мой взгляд, из-за плохой работы библиотеки. Пропаганда книги ведется крайне слабо. Работа здесь свелась к основному — выдаче и выдаче литературы. Обсуждение книг — явление редкое. Читательские конференции проводятся одним разом в год. А уж не говорю о выставках новинок литературы. А ведь все перечисленные мероприятия могут оказывать на читателя большое влияние: вырабатывать их хороший вкус, помогать ориентироваться в литературе, привлекать новых читателей.

Чтобы не быть голословным, сошлюсь на такой пример. Недавно библиотека нашего гарнизонного Дома офицеров подготовила и провела читательскую конференцию «Образ советского летчика в художественной литературе». На нее были приглашены летчики, штурманы, младшие авиационные специалисты. При этом в зале встретились два поколения воздушных бойцов — молодежь, недавно прибывшая из военных училищ, и люди, убеленные сединой, имеющие огромный боевой и жизненный опыт.

С докладом на конференции выступила заведующая библиотекой. Она ярко и образно рассказала о произведениях художественной литературы, в которых повествуется о мужестве и героизме защитников неба. Рассказы о годы Великой Отечественной войны и в мирное время. Были сравнительно отрывки из книг Г. Семенихина «Испытание», Б. Полевого «Повесть о настоящем человеке» и других.

После этого выступили офицеры Полуэктов, Шарапов, Сулимо, Прокофьев и Рябуха. Они поделились своими мнениями о прочитанном, рассказали, какую роль играет в их жизни книга.

Конференция прошла исключительно интересно.

И вот результат. Буквально на следующий день многие солдаты нашей эскадрильи дошли в библиотеку, чтобы прочитать книги, о которых услышали на конференции. Так воспитываются вкусы. И напрасно отдельные товарищи пытаются доказывать, что о вкусах не спорят. Их, вкусы, кроме всего прочего, еще и воспитывают.

Этим должна заниматься организация ВЛКСМ подразделений. Скажу о своей эскадрилье. Комсомольское бюро — оно молодой, энергичный. Неплохо ведет работу по идейно-политическому воспитанию воинов бюро ВЛКСМ, которое он возглавляет. А вот до пропаганды книги у активистов руки еще не дошли. За последние полгода в эскадрилье не было организовано ни одного обсуждения прочитанной солдатами и сержантами книги. И очень жаль.

Старшина В. БЕЛЯЕВ.

СКАЖУ ОТКРОВЕННО

Я внимательно слежу за ходом обсуждения статьи рядового Батыршина «Что читаешь, товарищ?» и вот решил написать сам. Мне кажется, что разговор, поднятый на страницах газеты, должен выйти за рамки чистого чтения литературы. Ведь речь одновременно идет и о том, как воин проводит свой досуг, каков круг его интересов?

Возьмем, например, наш взвод. Коллектив у нас дружный. Мы взяли в честь 50-летия образования Союза СССР высокие обязательства и уверенно их выполняем. Большинство солдат и сержантов — высококлассные специалисты, всесторонне подготовленные воины.

Но если взять духовную сторону нашей жизни, картина представится менее радужная. Имеется много неузнанного. Скажу откровенно, мало кто из моих сослуживцев интересуется новинками литературы.

И тут вот встает вопрос: а что же сделали мы, комсомольцы, чтобы помочь своим товарищам приобщиться к богатствам культуры, достижениям науки и техники и т. д? К сожалению, ничего. А ведь у нас есть воины, которые много читают и знают. Это сержант Егоров и рядовой Стешенко. Они могут ответить на многие вопросы сослуживцев, интересно рассказать о многих событиях.

Почему мы не используем их опыта? Да потому, что порой упускаем эти вопросы в текучке повседневных дел.

Дорогу же в библиотеку знают немногие.

Видно, работникам библиотеки тоже не раз лишь бывать иногда в подразделениях. Их обязанности не должны ограничиваться выдачей и приемом книг. А мы, комсомольцы, тоже постараемся не стоять в стороне. В ближайшее время у нас намечено провести комсомольское собрание во взводах по статье «Что читаешь, товарищ?» Думается, что оно пройдет не безрезультатно.

Рядовой А. БАКУМЕНКО.

ИДЕТ СМОТР ХУДОЖЕСТВЕННОЙ САМОДЕЯТЕЛЬНОСТИ

А РЕЗУЛЬТАТЫ РАЗНЫЕ...

Невозможно представить себе отдых воинов без шутки и юмора, без веселой песни и зажигательной пляски. Художественная самодеятельность прочно вошла в нашу армейскую жизнь.

Творчество воинов особенно оживилось в нынешнем году в связи с подготовкой к 50-летию образования СССР. Этому знаменательному событию в жизни страны посвящается смотр художественной самодеятельности в частях и подразделениях СГВ.

Уже прошли первый и второй этапы смотра. Жюри, определяющее места, занятые коллективами, отметило возросшее мастерство исполнителей, высокое идейное содержание репертуара, массовость самодеятельности.

Особенно отличились у нас в этом отношении коллективы, которыми руководят Н. Бурмистров и А. Беликов. Здесь самодеятельность стала настоящим проводником музыкальной культуры в солдатские массы. Лучшие произведения классиков и современных советских поэтов и композиторов постоянно звучат со сцены.

Эти коллективы показали на смотре высокое исполнительское мастерство. И, что еще характерно, массовость, широкий охват самодеятельностью всех категорий военнослужащих и их семей.

Так, в смешанный хор, которым руководит Бурмистров, вошли солдаты, сержанты, офицеры во главе с командирами подразделений, прапорщики, сверхсрочнослужащие и члены их семей. Великолепно прозвучали песни в исполнении хора этого коллектива. Глубокое эмоциональное воздействие произвела на зрителей также танцевальная сюита «Дружба народов». Успех достигнут благодаря огромной работе не только в период подготовки к смотру. Он коился в повседневной будничной жизни. Разнообразием художественных жанров порадовал коллектив под руководством Н. Бурмистрова. Строго, изящно исполнили женские хоры, исполнившие песни Тухманова «Россия», Френкеля «Стою под тополем», Мурадели «Солдатские сны». Доброе слово хочется сказать о солистах хора певцах военнослужащих Н. Беликовой, Н. Ванниковой, Н. Демьянюк, Т. Рощиной, Е. Титовой. Замечательно выступили наши мастера художественного слова.

Нет нужды перечислять всю программу и исполнителей. Хочется отметить, что проявили большую заботу, многое сделали, чтобы смотр прошел на высоком идейном уровне. Выступления коллективов художественной самодеятельности они умело использовали в организации разумного и культурного досуга воинов.

Однако смотр показал и другое: не везде художественной самодеятельности уделяется должное внимание. Этим можно объяснить неорганизованность, отсутствие массовости, низкое исполнительское мастерство некоторых участников. А ведь у нас есть все возможности иметь отличную самодеятельность.

Есть у нас и такие подразделения, в которых вообще не созданы творческие коллективы. Вот и получается: художка одни, а результаты разные.

Над этим нужно серьезнее заниматься некоторым командирам и политработникам, сделать все для того, чтобы художественная самодеятельность была важным средством воинского воспитания, чтобы в организации культурного досуга она играла главенствующую роль.

Капитан В. ВАСИЛЬЕВ.

ПУЛЬС ПЛАНЕТЫ

ФАКТЫ • СОБЫТИЯ • КОММЕНТАРИИ •

ЭКСПОРТИРУЕТ В 52 СТРАНЫ

СОФИЯ, 12 июля. (ТАСС). Завод электроаппаратуры в болгарском городе Пловдив принадлежит к ведущим предприятиям электронной промышленности НРБ. Предприятие оснащено высокопроизводительными и современными станками и машинами. В текущем году завод приступил к производству автоматических прерывателей для электродвигателей, других машин и агрегатов, действующих в различных производственных процессах.

Среди многочисленных видов продукции, которые производятся на заводе, находится и бобина зажигания для советских автомобилей «Жигули». Кроме того, в течение нынешнего пятилетия (1971 — 1975 гг.), завод поставит Советскому Союзу свыше 500 тысяч магнитных пускателей для электродвигателей.

В настоящее время продукция завода в Пловдиве идет на экспорт в 52 страны.

ИНОСТРАННАЯ ХРОНИКА

СОФИЯ, 12 июля. В Ловеческом округе закончено строительство новой магистрали большой мощности. По трубопроводам длиной 75 километров воды главного канала Витской оросительной системы будут подаваться на поля Ловеческого и Плевенского округов. Они просят около 2 тысяч гектаров земли. В нынешнем месяце здесь вступят в строй ирригационные сооружения, которые дадут воду еще 1,4 тысячи гектаров полей.

БРАТИСЛАВА, 12 июля. На полях Словакии все шире развертывается уборочная кампания. Результаты первых дней жатвы хлебов в южных районах республики свидетельствуют о том, что словацкие земледельцы вырастили богатый урожай. С полей житного острова — основного зернового района Словакии — хлеборобы получают до 35 центнеров пшеницы и 32 центнеров ячменя с гектара.

ДУБЛИН, 12 июля. Возможности дальнейшего расширения торговли между Ирландией и странами социалистического лагеря, отмечает журнал «Экспорт», издаваемый ирландским экспортным управлением. В статье, опубликованной в журнале, говорится о перспективах увеличения ирландского экспорта в Советский Союз и другие социалистические страны Европы.

За пять последних лет, отмечается в статье, ирландский импорт из этих стран возрос в два с лишним раза, а экспорт в них — почти в 6 раз.

БОНН, 12 июля. В соответствии с существующими планами, численность западногерманской «подвижной охраны» должна быть увеличена на 5.000 человек. Об этом сообщил, выступая в Госларе, министр внутренних дел ФРГ Гонеш.

Он заявил, что в то же время отрядам «пограничной охраны», на вооружении которых находятся бронетранспортеры, вертолеты и другая техника, должна быть обеспечена «особенно высокая мобильность».

ТОКИО, 12 июля. Японская столица, еще вчера задыхавшаяся от недостатка воды, сегодня страдает от ее избытка. В результате прошедших дождей, обрушившихся на западные и центральные префектуры острова Хонсю, улицы Токио и других крупных городов превратились в бурлящие реки, по которым неконтролируемый поток медленно полуут автомобили. В различных частях острова нарушено автомобильное и железнодорожное сообщение, произошли оползни и обвалы, многие реки вышли из берегов, затопив тысячи домов. В результате наводнений погибло 56 человек.

(ТАСС).

СЛЕТ МОЛОДЫХ ПЕРЕДОВИКОВ

ВАРШАВА, 12 июля. (ТАСС). Всеми красками цветов переливаются в эти дни улицы и площади празднично убранной Лодзи, который называют городом 400 заводских труб. Со всех концов страны сюда прибывают поклонны молодого поколения страны, чтобы принять участие во всепольском слете передовиков труда и учебы. Председатель Всепольского комитета сотрудничества молодежных организаций Станислав Богданович заявил, что молодежь народной Польши направила на слет 5.500 самых лучших своих представителей.

Молодежь страны приходит к своему слету, проводимому в канун 28-й годовщины возрождения Польши, с большими трудовыми успехами. Немалый вклад внесли молодые рабочие и труженики полей в выпуск сверхплановой продукции.

В дни слета (19—23 июля) представители молодого поколения дадут в Лодзи клятву активно и самоотверженно участвовать в строительстве социализма в ПНР.

ЗАЯВЛЕНИЕ ИНДИРЫ ГАНДИ

ДЕЛИ, 12 июля. (ТАСС). Результаты недавних индийско-пакистанских переговоров в Симле имеют большое значение для достижения прочного мира на субконтиненте и нормализации отношений с Пакистаном. Мы также надеемся, что результаты этих переговоров окажут благотворное влияние на положение во всей Южной Азии, заявила премьер-министр Индии Индира Ганди, выступая на пресс-конференции в Дели. Индия, подчеркнула премьер-министр, рассматривает индийско-пакистанские переговоры в Симле как серьезный шаг в направлении мира и стабильности в Индостане.

Касаясь проблемы пакистанских военнопленных, Индира Ганди заявила, что они сдались объединенным войскам Бангладеш и Индии и поэтому без участия Бангладеш эту проблему рассматривать нельзя.

Правительство США ведет несправедливую войну во Вьетнаме, подчеркнула премьер-министр. Поэтому Индия считает, что США должны вывести свои войска из Вьетнама и решить эту проблему мирными средствами.

Ярким проявлением успешного экономического сотрудничества СССР и Нигерии является советско-нигерийская компания «ВААТЕКО» по продаже и эксплуатации автомобилей. Созданная четыре года назад, фирма завоевала всеобщее признание в Нигерии. Легковые и грузовые автомашины с маркой «сделано в СССР» пользуются большим спросом на местном рынке. С помощью советских специалистов сотни молодых нигерийцев успешно освоили специальности автомехаников и водителей. Наряду с головным коммерческо-техническим центром в Лагосе «ВААТЕКО» имеет отделения в крупнейших городах страны — Ибадане, Бенине, Джосо и Ерва-Мандугуре. Недавно на севере Нигерии в городе Кано состоялось открытие нового коммерческо-технического центра этой компании.

На снимке: нигерийский автомеханик за работой в мастерской.

Фотохроника ТАСС.

На съезде демократической партии

МАЙАМИ-БИЧ (Флорида). 12 июля. (ТАСС). Сенатор от Южной Дакоты Дж. Макговерн практически обеспечил выдвижение своей кандидатуры на пост президента от демократической партии, которая проводит здесь свой национальный съезд.

Это стало очевидно после того, как два других ведущих претендента — сенаторы Г. Хэмфри и Э. Маски объявили о своем решении прекратить дальнейшую борьбу. На состоявшихся здесь пресс-конференциях Хэмфри и Маски заявили, что они не будут выдвигать своих кандидатур на голосование, первый тур которого состоится сегодня. Они заявили также, что предоставляют свободу действий своим сторонникам на съезде. При этом сенатор Маски объявил, что он намерен поддержать Макговерна.

Подобное развитие событий, как единодушно отмечают политические обозреватели, означает зеленый свет для Макговерна. При этом здесь указывают, что остальные соперники сенатора из Южной Дакоты, в том числе из штатов Г. Джексон и губернатор Алабамы Дж. Уоллес, не обладают достаточным числом голосов, чтобы помешать съезду официально одобрить кандидатуру Макговерна уже в первом туре голосования.

Ужасающие условия

ЛОНДОН, 12 июля. (ТАСС). Меня повергли в ужас жилищные условия, в которых вынуждены жить люди, заявил бывший премьер-министр Англии лидер лейбористской партии Гарольд Вильсон. Это признание он сделал после посещения некоторых домов в Северном Кенсингтоне, одном из центральных районов города Лондона. Вильсон назвал эти условия «ужасающими», по свидетельству чиновников из совета города, характерными для всего Лондона.

Член руководства лейбористской партии Реджинальд Фрисон заявил недавно, что в Лондоне большинство людей человек все еще живет в трущобах. По его подсчетам, примерно 40 процентов всех домов в столице должны быть или снесены, или перестроены с тем, чтобы люди в них могли жить в человеческих условиях.

Для английской семьи со средними доходами получить квартиру, даже государственную, еще не значит раз и навсегда решить жилищную проблему. Дело в том, что в последние годы особенно заметно выросла квартирная плата, которая нередко поглощает в настоящее время до 40 процентов семейного бюджета.

В довершение всего консервативное правительство проталкивает через парламент специальный финансовый закон, который, предусматривающий значительное повышение платы за квартиры как в частных, так и в муниципальных домах.

В ряде случаев квартирная плата должна увеличиться в соответствии с новым законопроектом на 50 процентов.

Этим, указывается в вышедшем здесь статистическом сборнике «Факты в фокусе», объясняется то, почему англичане с каждым годом тратят все больше средств своих доходов на пищу и одежду и все больше тратят на оплату своих жилищ.

ЦЕНЫ РАСТУТ

ПАРИЖ, 12 июля. (ТАСС). Угрожающий рост цен и влияние международного валютно-финансового кризиса на экономическое положение Франции — таковы проблемы, стоящие в центре внимания экономического и социального совета, заседания которого открылись в Париже. Этот совещательный орган призван консультировать правительство и собирается два раза в год для рассмотрения экономической конъюнктуры в стране.

Докладчики выразили глубокое беспокойство быстрым ростом цен на промышленные и продовольственные товары, составляющим сейчас примерно 5,7 проц. в год.

Заявление руководителя службы безопасности АРЕ

КАИР, 12 июля. (ТАСС). «Пропагандистский аппарат Израиля, США и некоторых других государств развязал беспрецедентную антиарабскую кампанию, острие которой направлено против Египта», заявил интервью агентству МЕН руководитель службы государственной безопасности АРЕ генерал-майор Ахмед Исмаил.

Отметив, что Израиль использует различные средства для вербовки египетских граждан и разглашения шпионских сведений о Египте, А. Исмаил призвал египтян к повышению бдительности. Он также призвал граждан АРЕ уведомлять соответствующие органы о деятельности израильской разведки.

ВОЕННЫЕ ДЕЙСТВИЯ В ИНДОКИТАЕ

НЬЮ-ЙОРК. Рев танков, взрывы бомб и снарядов не смолкают на узкой песчаной полосе побережья провинции Куангчи. Несмотря на постоянную поддержку американских самолетов и боевых кораблей, более тысячи десантников, проникших в некоторые кварталы города Куангчи, отброшены патриотами и продолжают нести потери в ожесточенных боях.

Тяжелая артиллерия патриотов ведет обстрел вражеских позиций южнее Куангчи, близ деревни Лаванг, где находится командный пункт группы сайгонских войск, вторгшихся в освобожденную провинцию. В атаках на Лаванг принимают участие танковые подразделения НВСО.

С провалом операции по захвату Куангчи резко усилились бомбардировки освобожденных территорий авиацией США. Пытаясь компенсировать военное поражение марионеточной армии, самолеты США бомбят и обстреливают каждый квадратный метр земли вслед за отступающими войсками сайгонского режима.

ХАНОЙ. С фронтов Южного Вьетнама поступили новые сообщения о боевых успехах Народных вооруженных сил освобождения.

В провинции Тхыатхиен, по данным агентства печати Освобождение, вооруженные патриоты подвергли атаке позиции 1-го и 3-го полка сайгонских войск в предгорьях Аннамского хребта. В результате успешных боевых операций в июне в районе Центрального плато бойцы Народных вооруженных сил освобождения убили, ранили и взяли в плен более 2.700 солдат противника, уничтожили 220 военных машин, в том числе 65 танков и бронетранспортеров, сбили 7 вертолетов, захватили 340 единиц различного оружия, сообщает агентство АПО.

НЬЮ-ЙОРК. Крупные силы вооруженных сил Вьетнама отброшены от окруженного патриотами Камбоджи городка Ангтасом на юге страны. Ангтасом — районный центр в провинции Кампонгчам, большая часть которой находится в руках сил освобождения. Как передает из Пномпеня корреспондент агентства АПО, положение в этом районе «продолжает ухудшаться».

(ТАСС).

Спорт

Под редакцией Е. КОЛЕБАНОВА.

НАШ НОВЫЙ КОНКУРС

Закончившийся в марте шахматный конкурс, организованный редакцией газеты «Знамя победы», вызвал огромный интерес у поклонников увлекательной старинной игры. Учитывая многочисленные просьбы и пожелания солдат, сержантов, прапорщиков, офицеров, рабочих и служащих Советской Армии, сегодня мы объявляем условия нового заочного шахматного марафона на лучшее решение задач и этюдов. Он посвящается полувековому юбилею образования Союза Советских Социалистических Республик.

Жюри предлагает вам, дорогие товарищи, 12 заданий самой различной сложности. По своей композиции все они оригинальны и рассчитаны на широкий круг любителей шахмат. В то же время, правильное решение этюдов и задач потребует от каждого участника конкурса определенной настойчивости и смекалки.

За правильные решения этюдов и задач жюри будет начислять заветные баллы. В целях более удобной и оперативной работы с вашими отметками организаторы конкурса просят всех участников пользоваться принятой шахматной нотацией, писать понятно и разборчиво (обязательно чернилами и без помарок). Ответы на каждое новое задание необходимо посылать в редакцию газеты «Знамя победы» с пометкой: «Шахматный конкурс, задание №...» не позднее 15 дней со дня опубликования. Это условие обязательное! Начиная со второго тура, жюри будет сообщать верные решения и называть имена товарищей, успешно справившихся с заданием.

И еще одна просьба ко всем, кто пожелает принять участие в шахматном конкурсе, посвященном 50-летию образования СССР. Кроме воинского звания, фамилии, имени и отчества сообщайте свой точный адрес, год рождения. Есть ли у вас разряд по шахматам и какой?

Итак, предлагаем первое задание нашего конкурса, состоящее из двух задач. За правильное решение каждой из них участники получают по 2 балла. Вторая задача первого тура будет опубликована в следующем номере газеты.

Ждем успехов! Ждем ваших писем!

ЮРИ КОНКУРСА.

Задание первое

Задача № 1

(2 балла)

Белые начинают и дают мат в два хода.

Результативные матчи

Позавчера в пяти городах были проведены игры очередного тура футбольного чемпионата страны. В Киеве местные динамовцы принимали ереванский «Арарат». В первом тайме хозяева поля имели бесспорное преимущество. Они провели в ворота гостей два мяча. Но во втором тайме инициативу перехватили ереванские футболисты и сумели сравнять счет. В итоге ничья — 2:2.

Вряд ли кто из болельщиков мог предположить, что тбилисские динамовцы проиграют с таким крупным счетом столичному «Спартаку» — 0:5. Ведь южане занимают сейчас вторую ступеньку турнирной таблицы. В этом матче, состоявшемся в Москве на Центральном стадионе в Лужниках, спартаковцы выглядели по всем статьям сильнее своих соперников.

Такой же крупный счет был зафиксирован в Днепропетровске, где местная команда «Днепр» уверенно переиграла «Нефтчи». В этот день «Зенит» встречался в Ленинграде с московским «Локомотивом». Поначалу несколько атак провели гости, одна из которых завершилась взятием ворот. Но в дальнейшем игровое преимущество было на стороне ленинградцев. Они сначала сравняли гол, а затем и вышли вперед. Футболисты «Зенита» победили — 3:1.

И лишь один матч закончился нулевой ничьей — «Карпаты» — «Кайрат».

Подводя итоги сыгранных матчей, можно сказать, что они были результативными, в пяти встречах забито 18 мячей. Это говорит о том, что нападающие и полузащитники стали более настойчиво искать пути к воротам, точнее производить завершающие удары.

В. СЫРЫШЕВ,
спортивный обозреватель «Знамени победы».

Фишер опаздывает

РЕЙКЬЯВИК, 11 июля. (Спец. корр. ТАСС). Точно в назначенный срок — ровно в 17 часов по местному времени главный арбитр матча на первенство мира по шахматам Лотар Шмид (ФРГ) включил часы, и чемпион мира Борис Спасский (СССР) сделал белыми первый ход — ферзевой пешкой на два поля. Но претендента Роберта Фишера (США) в этот момент в зале не было. Он появился с опозданием на семь минут и сделал ответный ход. Матч начался.

Турнир начался с рекорда

РИГА. 11 июля. (ТАСС). С мирового рекорда начался международный турнир штангистов «На кубок Балтики» в Риге. Его установил львовский атлет наилегчайшего веса Адам Гнатов, выжавший штангу весом 120,5 кг. Он улучшил свой же рекорд на полкилограмма.

Зам. ответственного редактора Б. Д. ПОПОВ.

ИХ НРАВЫ, ИХ МОРАЛЬ

ПОКА ИЩУТ ПРЕСТУПНИКОВ

Через несколько дней после убийства в Милане полицейского комиссара Калабреси орган итальянских коммунистов газета «Унита» писала в редакционной статье, что эта смерть является не просто актом жестокого насилия, а представляет собой одно из звеньев хорошо продуманного плана, цель которого — обострение политической обстановки в Италии. События, происшедшие в последний месяц, подтверждают справедливость этих слов.

...Поздно вечером в полицейском управлении местечка Градиска, расположенного в Гориции, раздался телефонный звонок. Лицо, пожелавшее остаться неизвестным, сообщило, что недалеко на автостраде находится «подозрительная» машина с пострелянным в нескольких местах ветровым стеклом. Выехавший на место наряд карабинеров действительно обнаружил машину, более того, по номерному знаку сразу же было установлено, что это тот самый («Фиат-500»), о пропаже которого было заявлено четыре дня назад. Это было все, что они успели сделать; при первой же попытке обследования машина взорвалась. Трое карабинеров были убиты, еще — тяжко ранены.

В ночь с первого на второе июня на перевале Санделлрино, расположенном между альпийскими городами Тренто и Бельлуно, в нескольких местах были перерезаны телефонные провода, соединяющие раскваартированный здесь полк горной артиллерии с его командным пунктом. Подняться на ноги карабинеры не обнаружили дискретов. Зато они нашли трех неизвестных в... фашистской форме — двух генералов и одного лейтенанта. Новоиспеченных офицеров вермахта задержали. Майор Курти, командовавший группой карабинеров, отдал приказ обыскать машину, на которой приехали «гряженые». И сделал он это не зря, поскольку в багажнике полицейские обнаружили пять килограммов тринитротолуола. Откуда взялась взрывчатка, один из арестованных ответил, что они украли ее в грузовике, который стоит недалеко на автостраде.

Грузовик долго искать не пришлось. Из его кузова сгрузили десять килограммов тринитротолуола вместе с детонаторами и бикфордовым шнуром. Это навело на мысль обыскать еще и дома задержанных. В одном из них был обнаружен целый арсенал: около восьми килограммов взрывчатки, пистолеты, винтовки и огромное количество патронов. А на следующий день удалось установить, что и сам грузовик с взрывчатой был куплен несколько дней назад одним из этих последователей нацистов.

В ночь со второго на третье июня в Милане взорвались четыре бомбы, разрушившие несколько зданий. Утром в центральном управлении полиции раздался анонимный телефонный звонок, и кто-то предупредил о пятой бомбе. Наряд, прибывший в указанное место, едва успел потушить уже подожженный бикфордов шнур.

Этот список можно, конечно, продолжить, прибавив сюда и бомбы, обезвреженные в последующие дни, и кровавые события в Болонье. Вопрос заключается в другом: связаны ли между собой все эти преступления?

Хотя официальные органы и не дают на него прямого ответа, привлекают внимание некоторые весьма красноречивые «совпадения». Прежде всего то, что все указанные покушения были произведены не в порядке сведения личных счетов и не против отдельных частных лиц или организаций, а против государственных служб. Кроме того, не вызывает никакого сомнения факт, что каждое покушение было продумано заранее и с большой тщательностью подготовлено людьми, знающими свое ремесло».

Итальянская полиция провела в общенациональном масштабе несколько операций по изъятию у частных лиц оружия, в результате которых было найдено свыше 130 килограммов взрывчатки и около двух тысяч пистолетов, винтовок и автоматов.

Вывод напрашивается сам собой: все эти взрывы, цепь убийств и покушений являются попыткой ультра создать в стране обстановку террора и повернуть политическую жизнь страны вправо.

Н. ГРАШИН.

Рим.

Секретный доклад профессора Москоса

Еженедельник «Корнцонт» (ГДР) опубликовал выдержки из доклада американского ученого-психолога профессора Чарльза Москоса о моральном состоянии американских солдат во Вьетнаме.

Предлагаем вниманию читателей эту статью с некоторыми сокращениями.

На «нужды» исследовательского отдела Пентагона ежегодно выделяется огромная сумма. Львиную долю из нее получают ученые, занимающиеся новейшими исследованиями на фронтах во Вьетнаме. Их выполняют военные специалисты, офицеры с вьетнамским опытом, медики, и прежде всего психологи и социологи. В их поле зрения — широкий круг тем для исследовательской деятельности. Однако внимание специалистов все более концентрируется на таких вопросах, как настроение и боевой дух собственных войск.

Секретные доклады такого рода находятся под строгим контролем и, как правило, оседают в секретных сейфах или немедленно уничтожаются. Но так или иначе подобные документы нередко становятся достоянием гласности. Один из таких докладов, вышедший из-под пера профессора социологии Чарльза Москоса из университета Эвангстон, приобрел скандальную известность.

Чарльз Москос побывал во Вьетнаме, желая лично определить состояние морального духа и боеспособность войск США. Во время своей поездки он посетил «в первую очередь на «доверительных беседах с лучшими наблюдениях».

Профессор из Эвангстона интересовался, что думают там, как «джи-ай» относятся к вопросу, почему они находятся во Вьетнаме. Вот типичные ответы, полученные американским профессором: **«Я хотел бы знать, почему я во Вьетнаме. Может быть, об этом знает наше правительство?»** **«Я постоянно задаю себе этот вопрос с тех пор, как я здесь».** Некоторые клянут Пентагон за свою судьбу, другие — начальство. Почти половина опрошенных солдат даже отдаленно не представляют себе целей войны, в которой они участвуют. Их, отмечает социолог, не интересует — выиграют ли США войну или проиграют. Для них главное — вырваться в родные места. **«Война для меня окончится, как только я попаду домой»,** — вот один из характерных ответов.

Профессора Москоса волновали и вопросы, как американские солдаты оценивают боевую ситуацию во Вьетнаме. И вот что он выяснил: «Джи-ай» очень высоко отзываются о боеспособности своего противника... Они не верят официальным сводкам командования о своих «победах и о вражеских потерях». Солдаты прямо говорили профессору: **«Как только начинается бой, мы несем очень большие потери... Кругом у нас господствует хаос и замешательство».**

Опрошенные Москосом утверждали, что американцам приходится иметь дело со всем народом, что ведется общенародная война против агрессоров и их марионеток. Через несколько недель пребывания во Вьетнаме «джи-ай» убеждаются, что находятся в стране, где **«все местные жители таят в себе потенциальную угрозу».** Многих «джи-ай» воспитали в таком духе, что они должны учитожать всех подряд. Им внушили веру в превосходство «белых», особенно американцев, над вьетконгтовцами (патриотами), с которыми нужно обращаться, по мнению сержанта Терри, участника рейдов в деревне Сонгам, **«как с животными».** Злодеяния «джи-ай» по отношению к мирному населению, утверждает Москос, направлены против вьетнамцев любого возраста, любого пола.

Из доклада профессора Москоса явствует, насколько низок боевой дух американских войск во Вьетнаме. Профессор вернулся в США глубоко убежденным, что «джи-ай» не верят в победу.

Слушайте «Волгу»

Четверг, 13 июля

18.00 — Обзор газет. 18.10 — «Маневр в бою». Беседа полковника С. Прохорова. 18.25 — «Соревнуются молодые солдаты». Передача капитана Л. Бычкина. 18.35 — Солдатские песни. 18.45 — «Бессменный пост политработника». Передача майора Ф. Дейнанта В. Белого. 19.10 — «Покой нам только снится». Очерк капитана П. Сандимирова и лейтенанта В. Сехина. 19.25 — «Русская береза». Музыкальная передача. 19.45 — Международный комментарий.

В Доме офицеров

13 июля

ГЛАВНОЕ ЗДАНИЕ. Для детей советский художественный кинофильм «Синяя птица». Начало в 16.00. Советский художественный кинофильм «Цирк». Начало в 19.00. 21.00.

ЗЕЛЕНЫЙ ТЕАТР. Индийский художественный кинофильм «Позма в камне». 1-я и 2-я серии. Начало в 21.00.

Г425161. Адрес редакции: 002961, Полевая почта 02961-Р, Типография газеты «Знамя победы». Заказ № 161.