KONKRETY 45
www.konkrety.legnica.pl
nr indeksu 362727 Tygodnik Legnica Rok 28 Nr 1419 11 listopada 1999 r. Cena 1,50 zł

HURTOWNIA CUKIERNICZA
"ANNA"
przyjmuje zamówienia na
paczki mikołajowe i świąteczne
tel. (076) 852-21-46

Tajemnica skrytki

str. 22-27

KOMANDOR
Szafy, garderoby, wnęki, wystrój wnętrz
LUBIN
D.H. "PRYMUS"
ul. Armii Krajowej 9a, tel. (076) 841-14-83
LEGNICA
D.H. "MEGASAM", ul. Najśw. Marii Panny 9
tel. (076) 862-90-81
Najwyższa jakość
Najniższe ceny
LEGNICA
MERCUS, ul. Gwiezdna
tel. 854-12-65
Zabudowy typu KOMANDOR - ostatnia szansa na odpis podatkowy 99 r.

MEBLE BIUROWE
TEOREMA ABSOLUT TUR PROFI
GWARANCJA 3 LATA
- MEBLE GABINETOWE
- MEBLE PRACOWNICZE
- KRZESŁA I FOTELE
- ŚCIANKI DZIAŁOWE
- ARANŻACJA GRATIS !
REMMAK
59-220 Legnica ul. M. Rataja 28, tel. / fax 076 / 856 00 60 (20 linii)
50-527 Wrocław, ul. Dawida 28/6, tel. (071) 78-18-034

Ciepły Dom
INSTALACJE:
grzewcze, sanitarne
GRZEJNIKI:
PURMO, CONVECTOR
PROJEKTOWANIE - SPRZEDAŻ - MONTAŻ - SERWIS
Legnica, ul. Bagienna 1, tel. 86-26-420

TANIO DO WYNAJĘCIA
W LEGNICY
- hala magazynowa - 510 m kw.
- hala magazynowa - 920 m kw.
- hala magazynowa z zapleczem socjalnym - 910 m kw. (2 x 405 m kw.)
- biura o łącznej powierzchni 400 m kw.

Teren ogrodzony w pobliżu dworca kolejowego
tel. 0601 72 76 83, (076) 862 26 60

z tygodnia

Jednym zdaniem

• Złotoryjskie starostwo powiatowe otrzymało 6.658 euro w ramach dotacji z funduszu celowego PHARE na realizację programu „Powiat złotoryjski we wspólnej Europie".

• Władze Złotoryi chcą się przyłączyć do współpracy partnerskiej pomiędzy Jaworem a czeskim miastem Turnov.

• Minister Spraw Wewnętrznych i Administracji odmówił zgody utworzenia na legnickim lotnisku punktu kontroli granicznej.

• W Polkowicach powstał Powiatowy Inspektorat Weterynaryjny.

• Zarząd Lubina nie zgodził się na przekazanie dziesięciu etatów ze Straży Miejskiej do policji.

• Polkowicki Volkswagen zatrudnił już 420 osób, czym spełnił warunki zezwolenia, na mocy którego inwestował na terenie Legnickiej Specjalnej Strefy Ekonomicznej.

• Jaworski Ośrodek Kultury był organizatorem trzydniowej imprezy „Europa Talentów".

• Rada Miejska Złotoryi wybrała 48 ławników i 26 członków kolegiów ds. wykroczeń.

• Powiat i gmina Polkowice znalazła się wśród trzydziestu trzech jednostek w kraju wyróżnionych przez Sejmową Komisję Samorządu Terytorialnego i Polityki Regionalnej za najlepszą realizację zadań i rozwiązywanie własnych problemów.

(pj)

Miedziowe wieści

• W poniedziałek, 8 bm., obradowała Rada Nadzorcza Polskiej Miedzi. Omawiano m.in. regulamin wyboru przez załogę członka zarządu.

• Utrzymuje się dobra cena miedzi na Londyńskiej Giełdzie Metali. 5 bm. za jedną tonę płacono 1744 USD, średnia cena miesiąca - 1749,10 USD/t, a średnia roku - 1544,22 USD/t. Praktycznie od połowy października (poza 18.10) cena miedzi nie spada poniżej 1700 USD/t.

• Polska Miedź planuje rozbudowę zbiornika odpadów „Żelazny Most" do pojemności 700 mln m sześc. (obecnie zawiera on ok. 300 mln m sześc. odpadów). W związku z tym Polska Miedź musi uzyskać odpowiednią zgodę od samorządu gminy Rudna, na której terenie leży większa część zbiornika. Gmina powinna też zmienić plan zagospodarowania przestrzennego, przewidujący większą pojemność „Żelaznego Mostu". W tej sprawie rozpoczęły się już negocjacje gminy z KGHM.

• Piłkarze Górnika Polkowice sprawili prezent barbórkowy mieszkańcom zagłębia, awansując na pierwsze miejsce w trzeciej lidze - po raz pierwszy w historii tego klubu. Dodajmy, iż siedmiu podstawowych zawodników drużyny pracuje w ZG „Lubin" i ZG „Polkowice".

(ch)

Fot. GRZEGORZ SPAŁA

Giełdy w Legnicy

W ubiegłą sobotę (6 bm.) w hali przy ul. Jagiellońskiej w Legnicy otwarto pierwszą w zagłębiu miedziowym giełdę komputerową. Co tydzień organizatorzy zapraszają zainteresowanych. W najbliższą sobotę (13 bm.) do giełdy komputerowej dołączy giełda staroci.

(pak)

„Prawy do lewego"

Tak przebojem duetu Kayah - Bregovič krótko można spuentować rozłam prawicy w bolesławieckiej Radzie Miejskiej. Przejście części radnych na lewicę nastąpiło po nieudanych próbach odwołania ze stanowisk: prezydenta - Józefa Burniaka, przewodniczącego Rady Miejskiej - Kazimierza Sasa i członka zarządu - Stanisława Andrusieczki.

Wszyscy mają za sobą kontrowersyjną działalność w dawnych strukturach PZPR i należą do czołówki SLD w Bolesławcu, ale nie te argumenty były podstawą do ich usunięcia z zarządu miasta. Zarzuty przedstawione przez prawicę były słabo udokumentowane i nie znalazły poparcia radnych, tym bardziej że dotykały rządów Józefa Króla z Unii Wolności, obecnego wicewojewody dolnośląskiego.

Słabość prawicy i żądza władzy (i pieniądza) była najprawdopodobniej przyczyną przejścia radnych wywodzących się z ugrupowań katolickich i unijnych na lewą stronę. Józef Burniak nie zapomniał o najbliższych współpracownikach Józefa Króla i dał im możliwość dorobienia w radach nadzorczych. W Bolesławcu Unia Wolności przegrywa, ale zawsze wygrywa Józef Król.

(gra)

Kraksa karetki

Poważne obrażenia odniósł personel karetki pogotowia w wypadku drogowym pod Lubinem. Do kraksy doszło na jednym ze skrzyżowań drogi numer 3. Kierowca dodge caravana prawdopodobnie nie zauważył nadjeżdżającego na sygnale świetlnym pojazdu uprzywilejowanego i zaczął skręcać w lewo. Kierowca erki, pielęgniarka i sanitariusz doznali urazów kręgosłupów, a lekarz został ranny w głowę.

(emka)

Nie będzie straży

...miejskiej w Głogowie. Zdecydowali o tym mieszkańcy miasta, wypełniając specjalne ankiety.

Władze Głogowa zastanawiały się nad reaktywowaniem zlikwidowanej przed czterema laty straży i spytały o zdanie mieszkańców miasta. Na ankietę odpowiedziało ponad 700 osób. Jedynie 24 proc. ankietowanych chciało reaktywowania straży, większość (59 proc.) opowiedziała się za zwiększeniem liczby policjantów.

Zarząd miasta zdecydował, że komendant głogowskiej policji przedstawi samorządowi koncepcję poprawy bezpieczeństwa w mieście. Ma ona uwzględniać zwiększenie liczby etatów dla dzielnicowych. Miasto pokryje koszty przedsięwzięcia.

(oba)

Nowe inwestycje

W gminie Warta wciąż się inwestuje. We wrześniu oddano do użytku świetlicę w Jurkowie.

Uroczyste otwarcie świetlicy połączonej z remizą strażacką odbyło się w Jurkowie 25 września. W uroczystości uczestniczyli m.in. starosta bolesławiecki Piotr Roman i wicewojewoda dolnośląski Józef Król.

Trwa budowa dwóch kolejnych świetlic, w Warcie Bolesławieckiej i Lubkowie.

Kolejną inwestycją gminną jest budowa kanalizacji ściekowej i oczyszczalni ścieków. 24 km kanalizacji zostanie położone w Tomaszowie. Było to możliwe dzięki dotacji w wysokości 1 mln zł, uzyskanej z Funduszu Ochrony Środowiska. Kolejny 1 mln złotych na tę inwestycję pochodzi z kredytu, pozostałe 500 tys. zł to dotacje dla gmin zagrożonych bezrobociem strukturalnym i dla gmin "popegerowskich".

Zgodnie z przewidywaniami, pierwszy etap tej inwestycji zostanie zakończony w 2000 r.

(hen)

997

BOMBA ZAMIAST KLASÓWKI. W ubiegły wtorek trzej uczniowie gimnazjum nr 6 w Legnicy powiadomili policję o podłożeniu ładunku wybuchowego w szkolnej toalecie. Policja szybko namierzyła rozmówców, którzy przyznali się do wzniecenia fałszywego alarmu. Jeden z nich tłumaczył się, że tego dnia jego rodzic miał się zgłosić do dyrektora szkoły na rozmowę. Kilka dni wcześniej policjanci zatrzymali dwóch uczniów ósmej klasy SP nr 18, którzy 28 października zaalarmowali o podłożeniu bomby w swojej szkole. Po zatrzymaniu za powód podali klasówkę z fizyki. Po telefonie sprawcy sami powiadomili o tym rodziców, a ci dyrekcję szkoły.

STRZAŁ NA TOROWEJ. W niedzielę (7 bm.) około godz. 22 w pobliżu garaży na ulicy Torowej strzelano do taksówkarza jadącego audi 100. Pocisk rozbił szybę w przednich lewych drzwiach i utkwił w podszybiu. Taksówkarz kilka dni wcześniej zgłaszał policji o groźbach pod jego adresem ze strony byłej konkubiny i nieznanego mężczyzny.

NAPAD. W niedzielę (7 bm.) na klatce schodowej budynku przy ul. A. Fredry w Legnicy nieznany mężczyzna napadł na 14-letniego chłopca. Napastnik zażądał pieniędzy. Gdy się okazało, że poszkodowany nie ma przy sobie gotówki, zabrał mu kurtkę ortalionową z napisem "Riders", pasek do spodni i okulary. Sprawcą był młody mężczyzna krępej budowy ciała, włosy czarne, wystrzyżone z grzywką opadające na czoło. Ubrany był w jasnozieloną kurtkę ortalionową i granatowe spodnie dresowe firmy Nike.

SKRADZIONE SAMOCHODY. Legnica: * ul. Armii II WP, brązowy vw golf, KXX 9383 * ul. Piekarska, audi 80, YOO 8578 * ul. Dworcowa, opel omega, LIA 4866 * ul. Piastowska, czerwony fiat 125p, LGB 8932 * ul. Skarbowa, niebieski vw golf, LGS 1990 * ul. Sikorskiego, fiat 125p, LCW 2392.

Odnaleziono poloneza, LCH 3881 oraz vw golfa, 235V21.

(pj)

O budownictwie na telefon

Mgr inż. arch. Małgorzata Weidl będzie pełnić dyżur przy redakcyjnym telefonie (tel. 856-02-26). W każdy poniedziałek od godz. 12 do 13 odpowie na pytania Czytelników związane z prawem budowlanym i realizacją budów.

Z okazji
Światowego Dnia Cukrzycy
Zarząd Koła Diabetyków w Legnicy
przesyła wszystkim chorym na cukrzycę
serdeczne pozdrowienia
Niech każdy dzień będzie wzmocnieniem dla Nas to, co dobre i szlachetne, życząc długich lat życia - pełnych zadowolenia, nadziei i wiary we własne siły.
26563-g

KOMIS W SALONIE OPLA
Od listopada br. w salonie Opla **UNIMO** w **Rzeszotarach** ruszyła sprzedaż samochodów używanych marki Opel. W związku z tym, wszyscy użytkownicy kilkuletnich Opli mają możliwość pozostawienia swojego auta w rozliczeniu i zakupienia nowego.
OPEL - UNIMO
Legnica - Rzeszotary
salon (076) 856-04-58 (9)
serwis (076) 862-37-71
części (076) 866-03-75
stacja kontr. poj. (076) 862-37-77

Wyrazy głębokiego współczucia z powodu śmierci dyrektora

ANTONIEGO ZWADY

żonie, synowi i rodzinie

składają
pracownicy i mieszkańcy
Domu Pomocy Społecznej w Mierczycach

26583-g

Z głębokim żalem i bólem przyjęliśmy wiadomość o śmierci naszego kolegi

ANTONIEGO ZWADY

Odeszła od nas skromna, wrażliwa osoba długoletni pracownik pomocy społeczny. Pogrążonej w bólu rodzinie składamy serdeczne wyrazy współczucia

starosta powiatu jaworskiego
i pracownicy Starostwa Powiatowego w Jaworze

5224k

Odezwa

do mieszkańców Legnicy

Od codziennych, często trudnych spraw, kieruję się dziś ku przeszłości. A powód jest szczególny. W bieżącym roku upływa 850 lat od daty pierwszej wzmianki o naszym mieście i 81 lat od odzyskania niepodległości.

Dziś przywołuję te rocznice, by nie zapomnieć o historycznych losach i ciężkich doświadczeniach naszego narodu i państwa. Ambicją nas, współczesnych, powinno być kontynuowanie dokonań naszych wielkich poprzedników i wzbogacenie ich nowymi osiągnięciami.

Jako prezydent Legnicy, miasta z wielowiekową tradycją, kieruję dziś do wszystkich legniczan wezwanie:

- złóżmy hołd pokoleniom Polaków, którym zawdzięczamy nasz wielowiekowy dorobek

- zachowując ducha roku 1918, miejmy odwagę i śmiałość w podejmowaniu wspólnych przedsięwzięć dla kształtowania lepszej rzeczywistości

- otoczmy opieką i szacunkiem legniczan, którzy swoje życie związali z walką o niepodległość, którzy tworzyli tu zręby polskości, odbudowywali i kształtowali nasze miasto

- wzbogacajmy kulturalny i naukowy dorobek Legnicy.

Pozdrawiając legniczan i życząc wielu powodów do radości w urzeczywistnianiu planów rodzinnych oraz zawodowych, wyrażam zarazem nadzieję, że rozwój naszego miasta stanie się wspólnym zadaniem i dziełem wszystkich tu mieszkających, uczących się, studiujących i pracujących.

RYSZARD KUREK
prezydent Legnicy

Fot. WINCENTY KOŁODZIEJSKI

Stypendia od premiera

Osiemdziesięciu siedmiu uczniów szkół średnich z terenu byłego województwa legnickiego otrzymało stypendia Prezesa Rady Ministrów. Wręczono je w auli I Liceum Ogólnokształcącego w Legnicy. Na uroczystość, w zastępstwie kuratora Zbigniewa Paśki, przybył jego zastępca Krzysztof Lewandowski.

Stypendia przyznawane są na jeden rok szkolny. Ponieważ minęły już dwa miesiące roku szkolnego, stypendyści pieniądze pobierać będą jeszcze w lipcu i sierpniu przyszłego roku. Aby otrzymać stypendium, trzeba wcześniej uzyskać najwyższą średnią ocen w swojej szkole albo wykazać szczególne uzdolnienia w jakiejś dziedzinie wiedzy.

Stypendium wynosi miesięcznie jedną trzecią najniższego wynagrodzenia. Oznacza to, że prymusi otrzymywać będą 170 zł miesięcznie. Nie jest to suma robiąca wrażenie, ale stypendyści byli zadowoleni.

- Nie chodzi tylko o pieniądze. Sam fakt otrzymania stypendium jest już wyróżnieniem. Pieniądze zamierzam odkładać na sprzęt komputerowy – powiedział Radosław Wywrót z III Liceum Ogólnokształcącego w Legnicy.

(pj)

Zbrzyzny liderem

Przewodniczącym Sojuszu Lewicy Demokratycznej w Lubinie został poseł Ryszard Zbrzyzny. Spośród 231 uczestników niedzielnego zjazdu SLD na posła głosowały 153 osoby. Kontrkandydat - Krzysztof Lech, dyrektor Centrum Kultury „Muza", otrzymał 66 głosów. Funkcję sekretarza objął Krzysztof Krajewski, zastępca starosty.

Lubińska lewica wybrała również 16 przedstawicieli na zjazd wojewódzki partii we Wrocławiu, planowany na koniec listopada. Wśród delegatów znalazło się dwóch radnych SLD w sejmiku wojewódzkim: Ryszard Zbrzyzny i Ryszard Maraszek. Uczestników zjazdu odwiedził Józef Oleksy.

(emka)

Wstrzymana blokada

Nie odbyła się zaplanowana na czwartek pierwsza rozprawa przeciwko mężczyznom oskarżonym o udział w okupacji Urzędu Celnego w Legnicy. Na sali nie pojawił się jeden z oskarżonych i sąd musiał odroczyć rozprawę do grudnia. Wszyscy odpowiadają za przetrzymywanie 58 pracowników urzędu w roli zakładników oraz za to, że w porozumieniu z innymi osobami zabarykadowali wejście do urzędu i nie wypuszczali jego pracowników, chcąc w ten sposób zmusić premiera, ministra finansów i prezesa Głównego Urzędu Ceł do przyjazdu do Legnicy i wstrzymania wydawania tzw. decyzji domiarowych.

Dwaj oskarżeni nie przyznają się do winy i nie zgodzili się zeznawać. Trzeci wyjaśnił, że w urzędzie pojawił się - podobnie jak inni - przypadkowo i nic mu nie wiadomo na temat przetrzymywania jakichkolwiek zakładników. Wszystkim grozi kara od roku do dziesięciu lat więzienia.

Importerzy samochodów-składaków okupowali legnicki Urząd Celny przez 60 godzin (trzy dni i dwie noce). Protest nie zmienił jednak ich sytuacji. Oprócz konsekwencji karnych, organizatorom akcji grożą konsekwencje finansowe.

(jom)

konkrety i ludzie

Podaruj mi trochę miedzi

Jak co roku o tej porze na miedzi (nie tylko w KGHM) trwają ostre przygotowania do Barbórki. Zorganizowanie akademii, karczem piwnych, spotkań z emerytami imprez, w których udział weźmie kilkadziesiąt tysięcy ludzi (górnicy, emeryci, zaproszeni goście), nie jest bowiem sprawą prostą ani taką, którą udałoby się załatwić w dwa dni. W Polskiej Miedzi mają zresztą od lat ustalony kalendarz przygotowań, który jest realizowany bez względu na to, jaki ustrój panuje w kraju i kto rządzi firmą. Kalendarz ten rozpoczyna się w sierpniu. Wtedy powoływany jest komitet barbórkowy i zapada decyzja, która kopalnia przyjmie na siebie ciężar centralnych uroczystości i powinna w związku z tym zamówić największą ilość piwa, a kończy tuż przed Bożym Narodzeniem.

Parę razy zdarzyło mi się wysłuchać w telewizji opinii krakowskich profesorów, którzy uważają, że najważniejszym wyznacznikiem poziomu cywilizacji, a europejskości szczególnie, jest tradycja i powtarzalność pewnych rzeczy. Od pół wieku spotykają się - bez względu na to, kto rządzi na Kremlu czy Berlinie - w tej samej kawiarni o tej samej porze dnia przy tym samym stoliku. Być może miedziowe przywiązanie do barbórkowej, regularnej celebry bierze się stąd, iż wielu przeszłych i obecnych prominentów KGHM wywodzi się z krakowskiej Akademii Górniczo-Hutniczej?

Pytanie to warto rozważyć przy kufelku barbórkowego piwa. Tak się składa, że tradycją stał się też temat darowizn Polskiej Miedzi. Nie chcę wyjść na starego, zgorzkniałego Satyra, ale coś mi się wydaje, że sprawa oceniana jest w zależności od politycznych koniunktur i zapotrzebowań. Gdy parę lat temu na miedzi więcej miała do powiedzenia lewica, darowizny rozdzielano bez żenady, ustalając nawet regulamin tej dobroczynności. Powołana była komisja, w której zasiadali, oprócz przedstawicieli KGHM, także ludzie wojewody i poseł. Nikogo to specjalnie nie dziwiło, choć dary szły szerokim strumieniem. Teraz czytam, że to niemal skandal, choć dary przekazywane są mniej więcej na podobne cele. Tyle że bez rozgłosu, a nawet - jak to się kiedyś zdarzało - propagandy (jakiż to kombinat jest dobry). Można rzeczywiście spytać o skalę tych darowizn, gdy tyle mówi się załodze o potrzebie oszczędzania i o niskich notowaniach miedzi. No, ale to już sprawa między właścicielem firmy a pracownikiem.

Adam Spychała

DWUWPŁATOWCE

Wpłać na Corsę 26 780 zł.
Pozostałe 15% ceny
zapłacisz za dwa lata.
Bez odsetek!

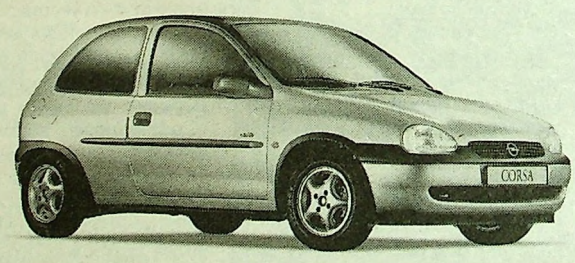

OPEL

ZAPRASZAMY

P. H. „UNIMO"

Legnica - Rzeszotary
ul. Legnicka 1
salon (076) 856-04-58(9)
serwis (076) 862-37-71
części (076) 866-03-75
stacja kontroli pojazdów (076) 862-37-77

59-300 Lubin
ul. Ścinawska 49
tel./fax (076) 844-25-65
salon

RADIO LST TAXI
LEGNICA
96-28
10% ZNIŻKI, LOTERIE
BEZPŁATNY DOJAZD DO KLIENTA

KOMINKI
KOMINEX S.C.
Legnica, ul. Chojnowska 54, tel./fax (076) 862-58-12
Sprzedaż i montaż
• kominków mieszkaniowych
• pieców z wkładem żeliwnym firmy
CHEMINEES PHILIPPE
PROFESJONALNA OBSŁUGA I MONTAŻ
KUPON RABATOWY NA 50 ZŁ przy jednorazowym zakupie kominka lub wkładu

GRAMY TYLKO HITY!
MUZYCZNE 105.8 RADIO
WŁĄCZ RADIO 105.8 UKF

promocja

Bez asekuracji

Jeszcze kilka lat temu lubińskie Społem trwało w stanie niczym niezmąconego spokoju i zadowolenia. Wraz z uwolnieniem się rynku i ekspansją konkurencji niedawny monopolista został wytrącony z błogostanu, a jego „być albo nie być" zostało poważnie zagrożone.

Skok na głęboką wodę

Pierwszy chrzest bojowy miał miejsce w ubiegłym roku i wiązał się z odejściem sporej części klientów do Reala. Zdesperowany monopolista podjął walkę o utraconego klienta. Sześć miesięcy intensywnego wysiłku finansowego i organizacyjnego poprawiło sytuację i notowania firmy. Większość dawnych klientów powróciła. Konsekwencją tego sukcesu był kolejny krok w wolny rynek - walka o utrzymanie odzyskanej pozycji, a także przyciągnięcie nowej klienteli.

- Nie mamy aspiracji konkurowania z hipermarketami. Mamy świadomość, że zostaliśmy powołani do tego, aby wypełniać niszę pomiędzy całkiem małymi jednostkami handlowymi a marketami typu Real - mówi Mirosław Chabowski, prezes Społem w Lubinie. - O to miejsce toczy się jednak walka. Ten rynek jest jak nieustanne przeciąganie liny i nie ma czasu na chwilę oddechu. Walczymy o klienta osiedlowego, który chcąc kupić chleb czy mleko nie musi jechać do Reala.

Stawiamy na jakość produktów oraz wysoki poziom obsługi. Rozpoczęliśmy w tym celu szkolenia pracowników umożliwiające poznawanie nowych sposobów podejścia do klienta (wyprzedzania jego potrzeb i oczekiwań). Liczy się kreatywność, otwarcie na najnowsze i możliwe do osiągnięcia metody marketingowe. Wymagania takie stawiamy pracownikom począwszy od najniższego szczebla poprzez średni do szczebla najwyższego.

Potencjał pierwszego szeregu

Największy kapitał, mówią w Społem, tkwi w załodze. Bez jej zaangażowania, lojalności, dumy z siebie i z przynależności do firmy, nie ma mowy, aby przedsiębiorstwo wygrało rynkową rywalizację. To ci, którzy mają na co dzień kontakt z klientem, muszą wiedzieć, że w chwili gdy go obsługują, są ważniejsi od prezesa. Oni bowiem pierwsi kształtują i utrwalają wizerunek firmy w oczach aktualnego i przyszłego nabywcy.

Zarząd przedsiębiorstwa ma świadomość, że wiele zależy od tego, czy ludzie będą identyfikować się ze swoim miejscem pracy.

- Jeżeli ludzie będą czuć się dobrze w swoim miejscu pracy, ich pozytywne emocje przenoszone będą na innych, na najbliższe otoczenie, w tym także na klienta. Wtedy także łatwiej działać zgodnie z interesem pracodawcy. W miarę możliwości staramy się stwarzać jak najwięcej okazji do integrowania się. Organizujemy, poza godzinami pracy, wycieczki krajoznawcze, spotkania na łonie natury, aby można było lepiej się poznawać, by umieć ze sobą współdziałać. Mamy świadomość, że oczekiwania pracowników dotyczące płac są zdecydowanie wyższe niż nasze możliwości. Niestety, na obecnym etapie rozwoju firmy celem nadrzędnym musi być wynik finansowy firmy - mówi prezes Chabowski.

Zdjęcia WINCENTY KOŁODZIEJSKI

W pełnej gamie

Załoga Społem zdaje sobie sprawę z sytuacji i daje z siebie wiele. Są tego efekty. Przykładem jest choćby wzorcowa placówka nr 36 przy ul. Leśnej, która ma stałą, liczną klientelę. W ostatnim czasie udało się też przedsiębiorstwu osiągnąć spore zwiększenie „Koszyka zakupów" klienta. Sukces ten jest po części efektem dokonywania bieżących analiz rynku.

Wiadomo, że przebojem cieszącym się ciągłym uznaniem są społemowskie produkty szybkorotujące: nabiał, mięso i ich przetwory. Niezmienną zasadą firmy jest codzienna dostawa nabiału i wędlin, i to w pełnej gamie. Obserwacje i analizy rynku umożliwiają działanie według zasady: każdemu według jego portfela.

- Są klienci, którzy płacą za pewne produkty dużo więcej i tacy, którzy szukają artykułów dobrych po niższych cenach. Pod tym kątem przygotowywany jest asortyment towarów w naszych 23 placówkach. Na przykład w pawilonie nr 36 sprzedaje się bardzo dużo karmy dla zwierząt. Jest to związane z sąsiedztwem domków jednorodzinnych, w których roi się od czworonogów. Oczywiście taka karma nie znajduje zainteresowania w placówkach przy ul. Mickiewicza. Tej zasadzie przyświecają plany otwarcia w przyszłym roku w pawilonie nr 32 przy ul. Leśnej nowej jednostki konkurencyjnej. Będzie można w niej kupować artykuły najwyższej jakości, ale mniej markowe i po cenach półhurtowych - mówi prezes.

Inteligentne więzi

Niezależnie od ciągłego rozpoznawania rynku pod kątem potencjalnych możliwości klienta, prowadzi się także analizy jego upodobań. Na przykład zaopatrujący się w placówce nr 36 życzą sobie, aby wędliny i sery były plasterkowane w ich obecności. I choć to wydłuża czas obsługi, dostosowuje się organizację pracy do tych wymagań. Jest to przecież jeden ze sposobów na „inteligentne" zacieśnianie więzi pomiędzy klientem i placówką.

Codziennością stało się w placówkach przy ul. Mickiewicza, w przypadku starszych klientów, zanoszenie im zakupów do ich domów. Najczęściej usługę tę spełniają uczniowie będący na praktyce. Takie indywidualne podejście do klienta zacieśnia kontakty, co ma potwierdzenie w zdecydowanie wyższym poziomie obrotów.

Przedsięwzięciem doskonalącym jakość usług jest jednolity system komputerowy, aktualnie wprowadzany w Społem. Pozwoli on jeszcze szybciej i dokładniej niż dotąd analizować potrzeby rynku oraz wnikliwiej opracowywać listy asortymentowe dla klienta.

W Społem mówią: - Jakość obsługi oznacza ciągłe poszerzanie oferty handlowej, ciągłe stawianie sobie nowych wyzwań w myśl hasła „klient nasz pan".

Przecież mamy strefę

Z RYSZARDEM KURKIEM, prezydentem Legnicy, rozmawiają Włodzimierz Kalski i Marek Szpyra.

• Dlaczego Legnica cieszy się mniejszym, niż inne porównywalne miasta, zainteresowaniem inwestorów?

- Jeśli mówimy o inwestycjach w sferze handlu i usług, to w Legnicy pod względem inwestycji wcale nie jest źle. Nie brakuje nam nowoczesnych stacji benzynowych i sieci handlowych. W sferze produkcji jest rzeczywiście nieco gorzej, ale trzeba pamiętać, że w naszym mieście są zlokalizowane grunty Legnickiej Specjalnej Strefy Ekonomicznej, i że to do niej poważni inwestorzy garną się przede wszystkim. Te grunty są bardzo atrakcyjne, o możliwość inwestowania w legnickiej części strefy ustawiła się tak długa kolejka chętnych, że wolnych terenów wkrótce zabraknie. Wtedy inwestorzy z pewnością zainteresują się terenami w innych częściach miasta. Chcemy się do tego przygotować jak najlepiej, dlatego jeszcze w tym roku stworzymy system zachęt dla inwestorów, którzy stworzą co najmniej dziesięć nowych miejsc pracy. Będzie on m.in. obejmował ulgi podatkowe.

• W niedawno opublikowanym rankingu najbardziej zadłużonych dużych polskich miast Legnica zajmuje jedno z czołowych miejsc...

- W 1998 roku wyemitowaliśmy obligacje komunalne. Pieniądze z obligacji przeznaczyliśmy na zakup nowych autobusów dla Miejskiego Przedsiębiorstwa Komunikacyjnego. To była konieczność. Tabor MPK był w tak złym stanie, że jeszcze moment, a okazałoby się, że legniczanie nie mają czym dojechać do szkół i zakładów pracy. Pieniądze, które teraz obciążają naszą hipotekę, poszły także na dokończenie ślimaczącego się od lat remontu ulicy Wrocławskiej oraz na uzbrojenie osiedla Henryka Sienkiewicza. Wykup obligacji zakończy się w 2002 roku. Wtedy sytuacja finansowa Legnicy znacznie się poprawi, ale nie wykluczam, że jeśli nie znajdziemy istotnego źródła finansowania budowy obwodnicy zachodniej, to na ten cel wyemitujemy kolejne obligacje.

Fot. WINCENTY KOŁODZIEJSKI

• Budżet gmin składa się nie tylko z wydatków. Kilka lat temu Legnica miała duże wpływy ze sprzedaży tzw. mienia posowieckiego. Na co przeznaczono te pieniądze?

- Dzięki nim m.in. przebudowaliśmy halę sportową przy ulicy Lotniczej, zbroiliśmy osiedla Białe Sady i Henryka Sienkiewicza, wybudowaliśmy basen szkolny przy ul. Mazowieckiej. Wiele wydaliśmy na oświatę, bo subwencja, jaką na ten cel otrzymujemy z budżetu centralnego, jest dalece niewystarczająca. Gdyby nie nasze pieniądze, w szkołach nie zorganizowano by wielu zajęć pozalekcyjnych, nie byłoby dodatkowych lekcji języków obcych.

Dużo pieniędzy przekazaliśmy organizacjom pozarządowym działającym w sferze służby zdrowia, oświaty i pomocy społecznej oraz sportu, szczególnie na fundację na rzecz dzieci zagłębia miedziowego i ośrodek diagnostyki onkologicznej „Solidarności". Pieniądze szły także na sport. Gdybyśmy nie finansowali płac trenerów i instruktorów, to w Legnicy nie byłoby już zajęć sportowych dla dzieci i młodzieży. Przeciwników sportu pragnę uspokoić: trenerzy i instruktorzy pracują za niewielkie pieniądze.

• Jest pan prezydentem Legnicy już drugą kadencję. Czy teraz, gdy SLD, którego jest pan członkiem, ma w radzie miejskiej dużą przewagę, pracuje się panu łatwiej?

- I tak, i nie. Tak, bo łatwej jest mi przekonywać do pewnych pomysłów radnych należących do tego samego klub. Nie, bo wielu z naszych radnych to debiutanci, którzy nie poznali jeszcze dokładnie mechanizmów funkcjonowania samorządu miejskiego.

• Niemal od roku samorząd Legnicy funkcjonuje w nowych strukturach prawnych. Legnica jest jednocześnie gminą i powiatem. Co to zmieniło w pracy samorządu?

- Dotąd, jako prezydent, wdrażałem już zadania wynikające z tzw. programu pilotażowego i z ustawy o dużych miastach. Gdyby nie te doświadczenia, mielibyśmy spore problemy i trudności przy wprowadzaniu ustawy o powiatach grodzkich. Ustawa ta jest „sknocona". Niektóre kompetencje, które mieliśmy otrzymać już w styczniu, otrzymaliśmy dopiero w połowie roku. Ewidentnym tego przykładem może być przejęcie domu pomocy społecznej przy ulicy Grabskiego. Mieliśmy go przejąć 4 stycznia, a przekazano go nam dopiero 1 lipca. Podam jeszcze jeden przykład, wcale nie odosobniony. 15 marca otrzymaliśmy dotację na prowadzenie domów pomocy społecznej, w wysokości 2 mln 343 tys. zł. 9 sierpnia dowiedzieliśmy się, że ta dotacja zostaje zmniejszona o 947 tysięcy złotych! Jak w takich warunkach racjonalnie planować wydatki?

• Dziękujemy za rozmowę.

Starosta szefem „Piasta"

Walne Zgromadzenie Stowarzyszenia Samorządowego „Piast" wybrało starostę legnickiego Mieczysława Kasprzaka na prezesa 11-osobowego zarządu. Jego zastępcami zostali: Dariusz Milka - prezydent Lubina, i Emilian Stańczyszyn - burmistrz Polkowic. Na przewodniczącego Komisji Rewizyjnej wybrano starostę jaworskiego, Jana Jarosińskiego.

Do „Piasta" należą przedstawiciele gmin, miast i powiatów z terenu byłego województwa legnickiego, a także z powiatu Góra i Bolesławiec. Jego celem jest m.in. wspólne reprezentowanie ważnych inicjatyw i problemów lokalnych samorządów władzom województwa i Sejmiku Dolnośląskiego oraz na forum ogólnopaństwowym i międzynarodowym, a także wymiana doświadczeń w wykonywaniu zadań własnych i zleconych przez administrację rządową.

(nim)

Powrót Spyry

Kolejne Nadzwyczajne Zgromadzenie Wspólników Zakładów Mechanicznych „Legmet" sp. z o.o. zwołano na 4 bm., po sześciu dniach od poprzedniego. Temat obrad był ten sam, co poprzednio – zmiany w zarządzie firmy. Ze stanowiska prezesa zarządu Legmetu odwołano Romana Nowaka. W jego miejsce powołano Józefa Spyrę, złotoryjskiego przedsiębiorcę z branży obuwniczej, przewodniczącego Konfederacji Pracodawców Polski Zachodniej, który wcześniej piastował już stanowisko prezesa Legmetu.

Do sprawy powrócimy w najbliższym czasie.

(rh)

ORBIS TRAVEL LIC.
BIURO PODRÓŻY „ORBIS"
LEGNICA, UL. WROCŁAWSKA 10
tel. (076) 86-273-05
86-282-43, 86-605-54
LEGNICA, RYNEK 29 (śledziówki)
tel. 851-22-80, www.orbis.legnica.pl
* BILETY LOTNICZE, PROMOWE, AUTOKAROWE * WCZASY KRAJOWE I ZAGRANICZNE * WYCIECZKI * UBEZPIECZENIA GERLING, POLISA, PZU * WIZY * WYNAJEM AUTOKARÓW * OBSŁUGA KONFERENCJI BUSINESS TRAVEL
SYLWESTER 2000 ZA 51 DNI!
autokarem
RZYM 29.12-3.01 (1.350 zł) RZYM 28.12-2.01 (895 zł) WENECJA 28.12-2.01 (995 zł) WENECJA 29.12-3.01 (1.880 zł) RIMINI 29.12-3.01 (1.350 zł) PARYŻ 27.12-2.01 (1.400 zł) PARYŻ 29.12-3.01 (1.315 zł) BUDAPESZT 29.12-2.01 (860 zł) PRAGA 29.12-2.01 (890 zł) ATENY 27.12-4.01 (1.690 zł)
LAST MINUTE
DJERBA wylot 18, 25.11 - tydz. 1.320 zł, 2 tyg. 1.560 zł
EGIPT wylot 18, 25.11 - tydz. 1.600 zł, 2 tyg. 2.000 zł
MAROKO wylot 16.11 - tydz. 1.495 zł, 2 tyg. 1.895 zł
TENERYFA wylot 20, 27.11 - tydz. 889 DEM, 1.149 DEM
TAJLANDIA wylot 24.11, 2.12 - tydz. 3.799 zł, 4.299 zł
NARTY - FERIE ZIMOWE, 7 DNI
AUSTRIA: apart. 4-os. (1.990 zł), pensjonat + autokar 790 zł/os.
FRANCJA: Brides Les Bains, studio 4-os. (1.617 zł)
WŁOCHY: Dolomity, apart. 4-os. (2.073 zł)
dojazdy autokarem: Austria, Włochy, Francja - płatne dodatkowo
ZIMOWISKA - NARTY
CZECHY - DESTNE 23-29.01, 29.01-5.02 (549 zł)
ZAKOPANE 22.01-3.02 (990 zł)
WŁOCHY 21.01-30.01, 28.01-6.02 (999 zł)
AUSTRIA 20-30.01, 28.01-6.02 (1.050 zł)
ANGLIA - kurs j. angielskiego 21.01-6.02 (540 GBP + 350 zł)

Merida
URZĄDZENIA SANITARNE
ŚRODKI HIGIENY
59-220 Legnica
ul. Gwiezdna 8
tel./fax (076) 8-543-299
DOZOWNIKI I MYDŁO W PŁYNIE

pod paragrafem

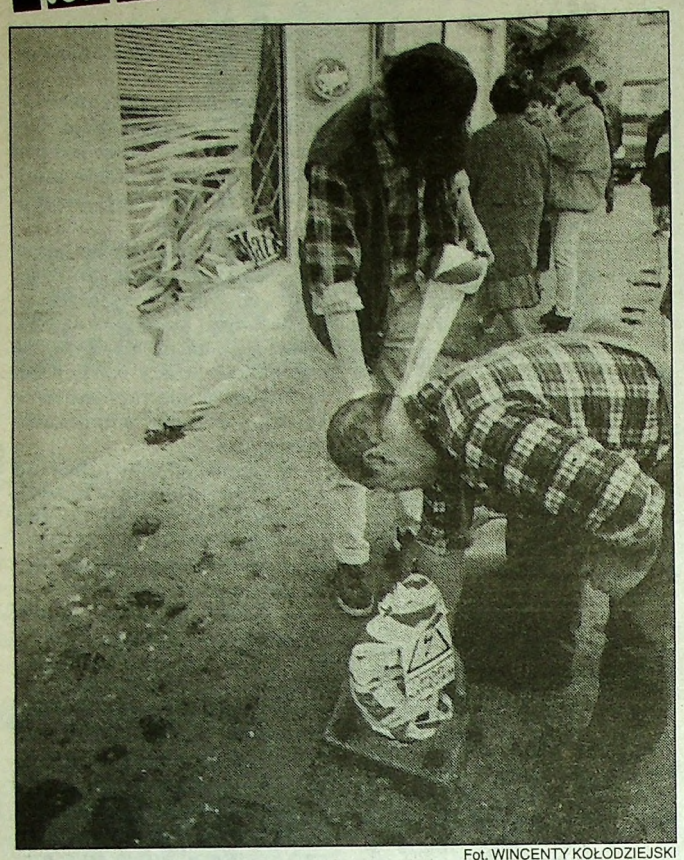

Fot. WINCENTY KOŁODZIEJSKI

O krok od śmierci

W ubiegłą środę przed godz. 16 wstrząsnęło sklepem spożywczym u zbiegu ulic Jaworzyńskiej i Chłapowskiego w Legnicy. Rozpędzone audi jechało od strony autostrady w kierunku centrum miasta. Kierujący autem mężczyzna pędził z szybkością ponad 100 kilometrów na godzinę. Nagle, z niewyjaśnionych przyczyn, samochód wjechał na chodnik i ściął stojącą tam latarnię. Następnie uderzył w sklepową witrynę.

- Sklepem wstrząsnęło. W tym momencie było w nim sporo klientów. To była chwila. Nie wiem, dlaczego do poszkodowanych pogotowie przyjechało dopiero po dwudziestu minutach – dziwiła się ekspedientka ze sklepu na Jaworzyńskiej, Zofia Buchaniewicz.

Obok sklepu przechodziła kobieta z dzieckiem. Rozbity samochód przygniótł ich do ściany. Kobieta ma skręcone oba kolana. Jej ponadtrzyletnia córka ma obrażenia głowy, poważnie pokaleczoną twarz oraz uraz lewej stopy. Obie przebywają w szpitalu. Na szczęście, ich życiu nie zagraża niebezpieczeństwo.

- Kierowca samochodu to 50-letni mieszkaniec Chodzieży. Był trzeźwy. Sprawca tłumaczył się, że zasnął przy kierownicy – powiedział oficer prasowy Komendy Miejskiej Policji w Legnicy, Tomasz Łysiak.

(pj)

Stracił i odzyskał

Dobrą passę mieli w ostatnich dniach lubińscy policjanci. Zatrzymali pięciu złodziei. Czterech z nich trafiło do aresztu.

O godz. 22.30 patrol drogowy spłoszył włamujących się do kiosku przy ulicy Niepodległości. Sforsowali wejście, ale niczego nie zdążyli wynieść. Na widok mundurowych próbowali uciekać, ale szybko zostali złapani. 40-letni lubinianin i 36-letni mieszkaniec Wolsztyna znaleźli się za kratkami.

Szczęście w nieszczęściu dopisało również właścicielowi domu w Księginicach. Złodzieje zabrali mu sprzęt audiowideo o wartości ponad tysiąca złotych. Policja szybko ustaliła sprawców włamania. Okazali się nimi dwaj mężczyźni: 34-letni mieszkaniec Goli i 29-letni mężczyzna nie posiadający stałego zameldowania. Obaj trafili do izby zatrzymań, a odzyskany sprzęt wrócił do właściciela.

Podobnie stało się ze skradzionym fiatem 125, który zniknął nocą z ulicy Sportowej. Policyjny patrol natknął się na skradzione auto. Na próbę zatrzymania kierowca zareagował ucieczką. Schwytano go na terenie strzelnicy. 16-letni sprawca, po przesłuchaniu, oddany został pod opiekę rodziców.

(emka)

Do wynajęcia na działalność usługowo-biurową budynek w centrum miasta Legnicy ul. Korczaka 16 c, o powierzchni 140 m kw.

Składa się z trzech kondygnacji, tj. parterowa - 2 pomieszczenia; I piętro - 2 pomieszczenia, II piętro - 2 pomieszczenia oraz do zagospodarowania piwnice.

Wyposażenie standardowe, c.o. gazowe.

Przedsiębiorstwo Usługowe „JAREXS" Sp. z o.o. ul. Okólna 1a, 59-220 Legnica, tel. (076) 86-290-74

5082k

Latarki dla policji

Komenda Powiatowa Policji w Lubinie wzbogaciła się o dziesięć kompletów halogenowych reflektorów wraz z ładowarkami do akumulatorów. Fundatorem był legnicki oddział PZU Życie, który wydał na nie 1.500 zł.

- Jest to sprzęt niezbędny, zwłaszcza dla nocnych patroli - powiedział rzecznik lubińskiej policji Krzysztof Olszowiak. - Bywało i tak, że służbowe latarki policjanci kupowali za własne pieniądze.

(emka)

Oszust za kratkami

W ubiegłym tygodniu sąd aresztował Leszka W., właściciela legnickiej spółki "Lemta 1". Poszukiwany mężczyzna od trzech lat był stałym odbiorcą sprzętu RTV hurtowni z całej Polski. Za towar miał płacić po jego sprzedaży w sklepach. Pieniądze nigdy nie docierały do hurtowników i producentów, lecz pozostawały w kieszeni „obrotnego" legniczanina. Wstępnie obliczono, że w ten sposób wyłudził co najmniej 376 tys. zł. Sprawa ma wiele wątków, będą w nią zaangażowane prokuratury z wielu miast w Polsce.

(jom)

Rozbójnicy z ulicy

- Jesteśmy zaniepokojeni plagą napadów w centrum miasta - poinformował szef Prokuratury Rejonowej w Legnicy, prokurator Wiesław Zimoląg. Już rok temu oskarżyciele zwracali uwagę na problem, prosząc komendanta policji o skierowanie dodatkowych patroli w miejsca, gdzie najczęściej dochodzi do rozbojów.

Okazuje się, że zazwyczaj ofiarami i sprawcami napadów są nieletni. Zgodnie z polską jurysdykcją, sprawy przeciwko nieletnim prowadzą sądy, a nie prokuratury. Młodzi napastnicy przeważnie przekazywani są pod dozór kuratora, a jeśli to nie pomoże - kierowani do zakładów poprawczych. Jak zauważa Wiesław Zimoląg, nieletni czują się zupełnie bezkarni, ponieważ nakładane na nich kary nie są uciążliwe.

(jom)

Policja szuka świadków

Wydział Dochodzeniowo-Śledczy Komendy Powiatowej Policji w Lubinie prowadzi dochodzenie w sprawie wypadku drogowego, który miał miejsce 20 października br., w nocy, około godz. 0.45 na ulicy Legnickiej w Lubinie.

Do wypadku doszło na zakręcie ulicy, obok Zespołu Szkół Górniczych, gdzie kierujący volkswagenem santaną uderzył w barierkę oddzielającą pasy ruchu. Zginęła pasażerka samochodu.

Komenda Powiatowa Policji poszukuje świadków tego wypadku i prosi ich o kontakt telefoniczny z prowadzącym postępowanie pod nr. telefonu 840-62-56 lub osobiście w Komendzie Powiatowej Policji w Lubinie, ul. Traugutta 3, pokój 28.

Bunt w areszcie

Adrian B. odsiaduje wyrok w Zakładzie Karnym w Zarębie Górnej. Skazano go za napady, kradzieże i pobicia. Prowadzone są przeciwko niemu dalsze dochodzenia. Jedno z nich prowadzi bolesławiecka policja.

We wtorek, 26 października, Adriana B. przewieziono do Komendy Powiatowej Policji w Bolesławcu na przesłuchanie w sprawie napadów, o które był podejrzany. - W czasie składania wyjaśnień podejrzany był niezwykle spokojny - mówi nadkomisarz Leszek Dłużyk, zastępca komendanta KPP w Bolesławcu. - Zachowywał się niemal wzorowo. Myślę, że był to kamuflaż.

Po przesłuchaniu jeden z policjantów odprowadził Adriana B. do aresztu i przekazał go innemu policjantowi, który tego dnia miał służbę w areszcie. Adrian spokojnie szedł z nim do celi. Gdy policjant otwierał drzwi, został zaatakowany przez przestępcę. Adrian B. uderzył go w twarz, a potem kopnął w brzuch. Próbował zabrać klucze i - jak przypuszcza zaatakowany policjant - uwolnić innych zatrzymanych. W trakcie szamotaniny policjantowi udało się włączyć alarm, ale zanim nadeszła pomoc, napastnik dotkliwie poturbował policjanta. Gdy na pomoc napadniętemu przybyli inni policjanci, Adrian B. próbował się samookaleczyć.

- Bił głową w mur i skakał na ściany - mówi nadkomisarz Dłużyk. - Musiało go obezwładniać trzech policjantów. Mimo to agresor nawet nie myślał się uspokoić. Wciąż ubliżał policjantom i starał się wyswobodzić. Nie było innej możliwości - włożyliśmy go w kaftan bezpieczeństwa. W takim uniformie odwieziony został do Zaręby.

Poszkodowany policjant ma rozbitą głowę, skarży się na ból w klatce piersiowej i w okolicach nerek. Adrianowi B., oprócz dotychczasowych zarzutów, zostanie postawiony kolejny: napaść na funkcjonariusza i próba ucieczki podczas odsiadywania wyroku.

(hen)

W obronie koniecznej

Prokuratura Rejonowa w Legnicy nie prowadzi żadnego postępowania przeciwko mężczyźnie, który śmiertelnie ranił jednego ze sprawców napadu w mieszkaniu przy al. Rzeczpospolitej w Legnicy. Według wstępnych ustaleń, w tym przypadku nie została przekroczona tzw. granica obrony koniecznej. Tymczasem tydzień temu aresztowano kolejnego podejrzanego o napad. Nie udało się ustalić i zatrzymać ostatniego uczestnika zajścia.

Przypomnijmy, że 24 października tego roku grupa mężczyzn dwukrotnie wtargnęła do domu przy al. Rzeczpospolitej. Napastnicy domagali się od gospodarza zwrotu 200 zł, które miał być im winien jego syn. W trakcie szarpaniny ranny w głowę został właściciel mieszkania, który broniąc się przed dalszymi ciosami, dźgnął nożem jednego z bandytów. Ranni trafili do szpitala, ale napastnikowi nie udało się uratować życia.

Prokuratura podejrzewa, że syn gospodarza zna personalia ostatniego z napastników, ale w obawie przez zemstą nie chce ujawnić jego danych.

(jom)

Granatowo i niebiesko

Komenda Miejska Policji i legnicka Straż Miejska podpisały porozumienie o współpracy. Zadowolenia z tego faktu nie ukrywał prezydent Legnicy Ryszard Kurek: - Bezpieczeństwo to jedno z najważniejszych celów samorządu. Szczególnie po tym, jak zmienił się ustrój państwa. Kiedyś mogłem tylko prosić o działania w tym zakresie. Teraz mam prawo wymagać. By policja mogła normalnie mogła pracować, dofinansujemy ją 20 tysiącami złotych. Dzisiejsza umowa jest podsumowaniem trzech lat współpracy.

Komendant policji - Jan Stanisławski i komendant straży - Stanisław Misiak byli zgodni w ocenie podpisanego porozumienia.

- Dokument ten jest wyrazem potrzeby poczucia potrzeby bezpieczeństwa mieszkańców Legnicy. Na współpracy policji i Straży Miejskiej skorzystają wszyscy - powiedział nadinspektor Jan Stanisławski.

Stanisław Misiak zdementował pogłoski o rzekomych nieporozumieniach między policją a strażą. - Nigdy nie było i nie ma między nami żadnych zadrażnień. Prace nad porozumieniem trwały dwa miesiące, by było ono przemyślane i kompletne - dodał.

Dzięki porozumieniu zwiększy się liczba mieszanych patroli. Strażnicy miejscy będą razem z policjantami patrolować ulice także po godzinie 22. Nie będzie to nic kosztowało, bo "nocni" strażnicy dzień będą mieli wolny. Liczbę i trasy wspólnych patroli będą ustalać komendanci na codwutygodniowych spotkaniach.

(pj)

Urażona duma

Nienawiść i chęć odwetu za porzucenie - to najbardziej prawdopodobne powody, dla których 43-letni legniczanin chciał zamordować byłą żonę. Przypomnijmy, że mężczyzna był gotów zapłacić 2,5 tys. zł za zabójstwo dawnej partnerki. Płatnym zabójcą miał być 44-letni jaworzanin.

W połowie października były mąż dostarczył wykonawcy broń palną TT i wskazał ofiarę. Niedoszły zabójca przez tydzień obserwował kobietę. Śledzona zorientowała się jednak, że ktoś za nią chodzi. Obawiając się mężczyzny, który nie odstępował jej na krok, o swoich podejrzeniach poinformowała przypadkowo spotkany patrol Straży Miejskiej. W trakcie legitymowania niedoszłego zabójcy mundurowi spytali, co ma w reklamówce. Zamiast - jak zeznał - chleba, strażnicy znaleźli naładowaną i odbezpieczoną broń bez numerów identyfikacyjnych.

Zleceniodawca i niedoszły wykonawca przebywają w areszcie.

(jom)

„Wolność"

„Gdyby świat wiedział, jak korzystać z wolności, nie popełniając nadużyć, wszelka tyrania zniknęłaby z powierzchni ziemi."

Te słowa napisał przed laty Tehyi Hsieh, a 81. rocznica odzyskania przez Polskę niepodległości jest dobrą okazją to tego, by się nad nimi raz jeszcze zastanowić.

Tej wolności po 1918 roku my, Polacy, zaznaliśmy tak naprawdę niewiele. Właściwie zaczynaliśmy się jej uczyć, poznawać jej smak po to, by w 1939 roku znowu ją stracić. Uciekła nam na dłużej, niż mogliśmy się tego spodziewać. Odzyskana ponownie po pięćdziesięciu latach przez jednych jest szanowana, inni nie chcą z niej korzystać. To, że potrafimy walczyć o niepodległość, udowadnialiśmy w historii naszego państwa niejednokrotnie. Przyszła pora, by udowodnić, że potrafimy z tą wolnością żyć. I myślę tu zarówno o wolności społecznej, jaką jest demokracja, jak i o tej bardzo osobistej, z którą się rodzimy. Każdą z nich można utracić, jeśli nie będzie odpowiednio pielęgnowana.

Zniknięcie Polski z mapy świata, niemiecka okupacja, komunizm czy stan wojenny pozbawiały nas praw obywatelskich, ale przecież byli tacy, którzy wewnętrznie czuli się wolni.

I analogicznie ustrój demokratyczny, w którym dane jest nam żyć, wcale nie oznacza, że nie ma wśród nas ludzi zniewolonych.

Człowiek wolny to ten, który nie boi się udziału w demokratycznych wyborach, który potrafi znaleźć się w życiu publicznym i społecznym, który szanuje tradycję i historię, docenia dziejowe przeobrażenia, pozwalające Polsce stać się członkiem europejskich struktur i w końcu to ten, który żyje w zgodzie z własnym sumieniem. Zauważa cienką granicę pomiędzy otwarciem się na Europę a zagrożeniem utraty suwerenności.

Musimy nauczyć się korzystać z wolności roztropnie i odpowiedzialnie, bo czerpana zbyt zachłannie może się okazać destrukcyjna. To tak, jak z telewizją - może uczyć, ale może także demoralizować.

Nie wolno nam zapomnieć, że sprawy państwa powinniśmy powierzać tym, dla których wolność i niepodległość są priorytetami. Zbyt wiele krwi przelano, zbyt wielu ludzi oddało życie, by móc nie szanować tych wartości.

Doskonale ujął to w słowa Andre Gide: *„Wiedzieć, jak zdobyć wolność, to jeszcze nic. Najtrudniejsze to wiedzieć, co z nią potem uczynić".*

Jacek Swakoń
Poseł Ziemi Legnickiej

(tekst sponsorowany)

Ogarek zamiast kaganka

Fot. WINCENTY KOŁODZIEJSKI

- Nie jesteśmy przeciwnikami reformowania oświaty. Praktyka pokazuje jednak, że ma ona wiele niedoskonałości. Próbujemy je wskazywać, aby można było na bieżąco korygować błędy. Niestety, przedstawiciele rządu nie chcą z nami rozmawiać. Nasze propozycje są jak rzucanie grochem o ścianę. Rząd realizuje swoją koncepcję, a my jesteśmy postrzegani jako niekonstruktywna opozycja - mówi Bronisław Tomaszewski, prezes Związku Nauczycielstwa Polskiego w okręgu legnickim.

- Uważamy, że jest jeszcze czas, by wiele naprawić. Jeżeli reformy będą prowadzone dalej w niezmienionym kształcie, wycofanie się z niektórych nietrafnych rozwiązań będzie bardzo trudne - dodaje.

Związek Nauczycielstwa Polskiego uważa, że reformy oświatowej nie zabezpieczono od strony finansowej. Brakuje pieniędzy na jej wprowadzanie, nie mają motywacji do działań nauczyciele - ich płace są wciąż na granicy ubóstwa. I wszystko zmierza do realizacji czarnego scenariusza. Przewidywane w projekcie budżetu nakłady na oświatę roku dwutysięcznego są zbyt niskie. W 1998 roku przeznaczono na nią 3,28 procent produktu krajowego brutto, w 1999 r. - 3,19 procent, a na 2000 r. planuje się 3,05 proc., czyli jeszcze mniej. Rząd twierdzi niezmiennie, że wzrost będzie. Minister Mirosław Handke podaje, że wyniesie on 0,08 procent. Można byłoby dyskutować, czy to dużo czy mało. Nie ma jednak najmniejszych wątpliwości, że przy tak wieloletnich zaniedbaniach dotyczących całej infrastruktury oświatowej jest to kropla w morzu potrzeb.

- W 1999 roku przeznaczono na oświatę 75 procent środków, które w 1998 roku zostały wydane na tzw. rzeczówkę (czyli na bieżące koszty funkcjonowania szkół). Zmniejszono o 80 procent środki na inwestycje. Obecnie w szkołach nie ma na nie pieniędzy. Od lat jestem dyrektorem dużej szkoły w Chróstniku i stwierdzam, że nigdy nie zmagałem się z tak elementarnymi problemami jak dzisiaj. Brakuje pieniędzy na opał i na wypłaty dla nauczycieli - mówi Bronisław Tomaszewski. - Większość szkół z powiatu lubińskiego nie ma na listopadowe i grudniowe wypłaty dla nauczycieli. Ministerialne dotacje są zbyt małe, a jednocześnie zbyt dużo obowiązków spada na samorządy terytorialne. Ministerstwo liczy, że samorządy dokonają cudu.

Wiadomo powszechnie, że o ile te bogate gminy dają sobie radę (gmina Lubin 60 procent kosztów utrzymania szkół pokrywa z własnych funduszy, a tylko 40 procent stanowią rządowe dotacje i subwencje), biedniejszych gmin (takich jak Chocianów i Chojnów) na to nie stać. To znajduje drastyczne odbicie w zasobności nauczycielskich kieszeni. Dyrektorzy szkół otrzymują od ministerstwa w dotacjach i subwencjach środki na wypłacenie zaledwie 5 procent dodatku motywacyjnego. Bogate samorządy mogą go zwiększać do 50 procent. W efekcie, w niektórych samorządach nauczyciele opłacani są przyzwoicie, w innych wyjątkowo marnie, mimo wykonywania tych samych obowiązków.

- Kolejne rządowe propozycje, idące w kierunku zapewnienia środków na zadania podstawowe szkół, m.in. kosztem ograniczenia uprawnień nauczycieli i obciążenia ich znacznie większymi zadaniami, problem jeszcze pogłębią. Propozycje rządowe zmierzają do całkowitego uwolnienia budżetu państwa od odpowiedzialności za zapewnienie środków niezbędnych do prawidłowego funkcjonowania i rozwoju oświaty, głównie gminnej i powiatowej. Oznacza to, że w przyszłości samorządy będą w pełni pokrywać koszty prowadzenia szkół i zapewniać środki na płace ich pracowników. To także oznacza, że samorządy terytorialne będą zmuszone do wypracowania tych środków na własnym terenie - podkreśla Bronisław Tomaszewski.

Bolesnym problemem, na który wskazuje ZNP, jest brak osłon socjalnych dla zwalnianych nauczycieli. Trudno zrozumieć, dlaczego zwalniani górnicy otrzymują odprawy w wysokości 5000 tys. złotych, natomiast dla 13 tysięcy nauczycieli zwolnionych w 1999 roku nie przewiduje się żadnych osłon. Czy są obywatelami gorszej kategorii?

- Walczyliśmy o zlikwidowanie autokratycznych sposobów zarządzania. Czemu ma służyć zamiar likwidacji w Karcie Nauczyciela zapisu o obowiązku konsultacji ze związkami zawodowymi pewnych przepisów prawnych? Kolejną bolesną sprawą jest odebranie nauczycielom wcześniejszych uprawnień emerytalnych. Nauczyciel powinien mieć prawo do emerytury po 30 latach pracy. Jeżeli ma zdrowie i chęć, mógłby pracować nawet do 65 lat. Nie można jednak obligatoryjnymi decyzjami zmuszać np. 65-letniego nauczyciela do karkołomnych akrobacji na lekcjach wuefu - twierdzi Tomaszewski. - Niepokój budzi zjawisko likwidacji małych wiejskich placówek oświatowych, bo to przeczy idei reformy i wydłuża drogę dzieci wiejskich do szkoły. Placówki opiekuńczo-wychowawcze funkcjonują na granicy ubóstwa, wzrastają koszty utrzymania w bursach i internatach, zamykane są szkoły rolnicze, likwidowane biblioteki. Te działania podejmowane przez organy samorządowe i terytorialne są wyrazem ogromnej determinacji spowodowanej brakiem środków finansowych, które państwo powinno zapewnić.

ZNP wielokrotnie zwracał uwagę władzom państwowym i oświatowym, że ich polityka wobec edukacji nie przyniesie oczekiwanych efektów. Władze pozostawały i nadal pozostają głuche na apele o zwiększenie nakładów na oświatę i „zaprzestanie działań ją rujnujących". Wobec braku dialogu i arogancji rządzących sięgnięto po bardziej zasadnicze rozwiązania.

25 października Zarząd Główny ZNP przekształcił się w Ogólnopolski Komitet Strajkowy i zadecydował o zorganizowaniu 19 listopada ogólnopolskiego strajku pracowników oświaty. Za protestem opowiedziało się 67 procent nauczycieli. 3 listopada komitet strajkowy zaapelował do samorządów terytorialnych wszystkich szczebli o „wykazanie zrozumienia dla protestu nauczycieli". Tylko wspólne działania samorządów i pracowników oświaty mogą uzmysłowić rządzącym, że wprowadzane zmiany czynią z kaganka oświaty jedynie ogarek.

Jadwiga Wardach

WIELKA PROMOCJA OPON ZIMOWYCH

BARUM - CONTI, CONTINENTAL, UNIROYAL, BRIDGESTONE

Kupując 4 opony zimowe - otrzymasz 2 letnie GRATIS!!!

„ELEF", Legnica, ul. Ziemowita 26a (dojazd od ul. Dąbrówki), tel. (076) 854-63-72

26344-g

z poselskiej ławy

Jaki SLD?

Sojusz Lewicy Demokratycznej rodzi się pod dobrą gwiazdą. Jego notowania polityczne – już po zakończeniu działalności SdRP i ukonstytuowaniu tymczasowych władz nowej partii – wskazują na to, że jest to dziś partia o największym poparciu społecznym. Według sondażu CBOS (z ostatniego tygodnia), na SLD chce głosować 41 proc. wyborców.

SLD stoi więc przed realną szansą wygrania wyborów parlamentarnych w 2001 roku (a także wcześniejszych, gdyby do nich doszło w wyniku załamania się obecnie rządzącej koalicji).

Tym ważniejsze jest zdanie sobie sprawy z tego, jaką partią ma być SLD. Nie jest on bowiem i być nie powinien prostą kontynuacją SdRP pod zmienioną nazwą. Zachowując wszystko to, co SdRP wniosła do budowania nowoczesnej polskiej lewicy, SLD musi pójść dalej.

Działacze mojej partii winni zdawać sobie sprawę z tego, że idzie o autentyczne zbudowanie szerokiej i zróżnicowanej pod względem rodowodów partii. Partia ta powinna być zdolna do pozyskiwania szerszego niż dotychczas kręgu zwolenników. To my musimy wyciągać rękę ku tym wszystkim, których przekonania stawiają ich na tej samej drodze.

Moja partia musi być partią o autentycznym i bogatym życiu ideowym. Od paru miesięcy w gronach socjaldemokratów toczy się dyskusja pod hasłem „Jaka Polska? Jaki SLD?" Te dyskusje trwają także w innych europejskich partiach socjaldemokratycznych. Przejawem tego jest ostatni "Manifest Socjaldemokratyczny" przewodniczących brytyjskiej Partii Pracy i niemieckiej SPD. Udział w dyskusji ludzi o różnym doświadczeniu praktycznym i intelektualnym nadaje jej szczególne znaczenie.

W naszej partii SLD musimy także umieć pogodzić zwartość szeregów z wewnętrznym pluralizmem. Jest to zadanie trudne, gdyż pluralizm w partii może stanowić zagrożenie dla jej jedności i skuteczności działania. Sądzę jednak, że wszyscy członkowie naszej partii mają poczucie wspólnej odpowiedzialności nie tylko za los SLD, ale i za cały kraj. Jaka będzie nowa partia polskiej lewicy zależy oczywiście od naszego wspólnego działania i perspektywicznego myślenia.

Bronisława Karalska
Poseł na Sejm RP

(tekst sponsorowany)

Fot. WINCENTY KOŁODZIEJSKI

Jeden nie ma racji

Antoni S.: - Nie mam już siły handryczyć się z urzędnikami. Wrocław mówi, że moi sąsiedzi trują i trzeba zamknąć zakład, a głogowscy urzędnicy nic nie robią w tej sprawie.

Wicestarosta głogowski, Krzysztof Rusiecki: - My rozpatrujemy tylko sprawę biurowca tej firmy. Resztą niech się zajmą służby wojewody.

O firmie K. pisaliśmy w lipcu. Przetwarza żużel pomiedziowy zawierający pierwiastki promieniotwórcze, metale ciężkie, a nawet dioksyny. Firma K. ma to wszystko na podwórku znajdującym obok jedynego w mieście kąpieliska, tzw. glinianek. Ekolodzy twierdzą, że część trucizn trafia do gleby i powietrza.

- Czyli do mnie - mówi Antoni S., którego dom znajduje się obok fabryki. Antoni S. wytoczył wojnę sąsiadom. Na początek zrobił film wideo, na którym uwiecznił działalność zakładu.

- Film pokazuje, że zakład emituje pyły. Mam też zdjęcia, na których widać, że przed kontrolą służb ochrony środowiska firma wysprzątała drogę dojazdową, aby zatrzeć ślady.

Inspekcja ochrony środowiska pylenia w zakładzie nie stwierdziła. Zauważono jedynie, że toksyczne substancje nie są zabezpieczone i w czasie deszczu mogą spływać do gleb. Inspektorzy znaleźli też braki w dokumentacji firmy, za co prezes firmy został ukarany przez kolegium. Nie wpłynęło to jednak na działalność firmy - nadal przetwarzała toksyczne substancje.

- Zainteresowałem sprawą dolnośląski urząd marszałkowski - opowiada Antoni S. - Szef tamtejszego wydziału ochrony środowiska stwierdził, że trzeba rozważyć zamknięcie firmy, bo moje pretensje wobec sąsiada są zasadne. Napisał też, że bezczynność odpowiedzialnych instytucji jest w tej sprawie zastanawiająca.

Drgnęło

Sprawa trafiła też do wojewódzkiego nadzoru budowlanego, bo okazało się, że głogowski urząd rejonowy zezwolił firmie na zmianę zagospodarowania budynków fabryczki bez wymaganych ekspertyz i dokumentów. Firma kwalifikuje się do „mogących pogorszyć stan środowiska", a nawet „szczególnie szkodliwych dla zdrowia ludzi". Nie można było wydać decyzji „od tak sobie" - stwierdzili urzędnicy. W sierpniu starostwo powiatowe cofnęło więc pozwolenia na zmianę zagospodarowania budynków.

- Byłem pewien, że spowoduje to zamknięcie zakładu - mówi Antoni S. - Ale firma nadal była bezkarna. Pytałem w starostwie, dlaczego nie egzekwuje własnych decyzji. Powiedziano mi tylko, że nie jest to takie proste.

Inspekcja ochrony środowiska kontrolowała firmę na początku października i także się dziwiła bezprawiu akceptowanemu przez starostwo. WIOŚ wystąpił do starosty i inspektora budowlanego o „wyciągnięcie konsekwencji przewidzianych prawem wobec osób odpowiedzialnych za zaistniałą sytuację". Poinformował również Antoniego S., że w siedzibie firmy bez odpowiednich zezwoleń działa kolejna fabryczka - produkująca masę bitumiczną. Inspektorzy zaalarmowali starostwo. Wyglądało na to, że sprawa zakończy się zwycięstwem Antoniego S.

Seria przypadków

Dziwnym zbiegiem okoliczności równolegle z pismem WIOŚ trafiły do starostwa dokumenty od firmy. Przedsiębiorstwo postanowiło usankcjonować swoją działalność i wystąpiło o zezwolenia. Dokumentacja była pełna, więc rozpoczęto postępowanie administracyjne.

- Otrzymaliśmy również pozytywną dla firmy ocenę oddziaływania na środowisko. Nie widzę powodów, aby je kwestionować - mówi głogowski wicestarosta, Krzysztof Rusiecki. Na pytanie, dlaczego urząd powiatowy nie wyegzekwował swojego sierpniowego postanowienia, wicestarosta odpowiedział: - Ta decyzja dotyczy jedynie budynku administracyjnego zakładu. Nie wniosłaby nic do sprawy pana Antoniego S. W ten sposób się okazało, że nikt nie zakwestionował istnienia fabryki. Pozwolenia na przetwarzanie odpadów przemysłowych wydał były wojewoda legnicki. Jedynie służby wojewody mogą je teraz cofnąć - twierdza urzędnicy.

- To jest

kolejny dowód

na bezczynność biurokratów - twierdzi Antoni S. - Chyba zatrudnię prawnika. Bo jeżeli przegram, to pozostaje mi tylko przeprowadzka.

Antoni S. będzie stroną w toczącym się obecnie postępowaniu administracyjnym. Mówi, że zażąda odsunięcia urzędników, którzy odwlekali realizację sierpniowej decyzji.

- Rozumiem racje tego pana - mówi wicestarosta Rusiecki. - Ale trzeba też wziąć pod uwagę interes firmy i zatrudnionych tam blisko 50 pracowników.

Na forum przedsiębiorców podsłuchaliśmy rozmowę dwóch głogowskich biznesmenów.

- Właściciel firmy ma problemy z ochroną środowiska. Trzeba mu pomóc - mówił jeden z nich. We wtorek powiatowy wydział ochrony środowiska przeprowadził kontrolę w firmie. Może to kolejny zbieg okoliczności, ale - jak wygadała się jedna z pracownic wydziału - termin kontroli ustalono wcześniej z właścicielem firmy.

Alicja Bogiel

516,92 PLN - rata miesięczna

Nowy Seat Toledo

„GAMA" S.C.
67-200 GŁOGÓW, aleja Kazimierza Wielkiego 6
tel. (076) 8 33 56 11
59-300 LUBIN, ul. Kilińskiego 5
tel. (076) 841 55 83

Zapraszamy do salonu
na promocję samochodów osobowych

cena samochodu: 59.990,00
wkład własny: 39.990,00
okres kredytu: 60 miesięcy

SEAT

KREDYT
jak po sznurku
VOLKSWAGEN BANK POLSKA

Uwolnić Freuda

Statystyczny człowiek przesypia jedną trzecią życia. Nic innego nie pochłania mu tak wiele czasu. Brak snu prowadzi do wielu poważnych zaburzeń, a szczególnie zaburzeń centralnego układu nerwowego.

Sen, jak twierdzą specjaliści, jest stanem niejednorodnym. Dzieli się na fazę nonREM i REM. Pierwsza z nich ma cztery stadia. Pierwsze dwie są snem płytkim, pozostałe głębokim. W fazie REM, charakteryzującej się szybkimi ruchami gałek ocznych, występują marzenia senne. U zdrowego człowieka sen zaczyna się fazą nonREM i pogłębia się od stadium 1 do 4, po których następuje kilkunastominutowy sen REM. Taka sekwencja nazywa się cyklem snu i trwa około 90 minut. Następnie cykle się powtarzają. W miarę trwania snu skraca się sen głęboki, a wydłuża REM. Dla prawidłowości funkcjonowania organizmu konieczna jest obecność wszystkich stadiów snu.

- Śledzenia oddychania oraz czynności mózgu i serca w czasie snu ujawniło, że u niektórych ludzi oddychanie podczas snu znacznie odbiega od przyjętych norm i może być przyczyną ciężkiej choroby zwanej obturacyjnym bezdechem sennym (OBS) - mówi dr Artur Kwaśniewski, ordynator Oddziału Wewnętrznego I szpitala lubińskiego ZOZ. - Rozpoznaje się ją, jeśli bezdechy lub spłycenia oddychania trwają dłużej niż 10 sekund. Związane jest to z zapadaniem się górnych dróg oddechowych i przerwaniem przepływu powietrza do płuc. Typowym objawem choroby jest głośne, nieregularne chrapanie powodujące bardzo częste, nieuświadomione przebudzenia. Naturalne stadia snu są zaburzone. Brakuje snu głębokiego i fazy REM. Chory na OBS jest niewyspany, wciąż zmęczony i rozdrażniony, skarży się na zaburzenia pamięci i trudności z koncentracją uwagi. Następstwa OBS są głębsze. Choroba powoduje zaburzenia wydzielania hormonów. U około 50 procent pacjentów stwierdza się nadciśnienie tętnicze. OBS może nasilić niedotlenienie serca i u pacjentów z chorobą wieńcową może być przyczyną zawałów.

Najbardziej charakterystycznym objawem choroby jest stałe i głośne chrapanie. Osobom, u których zauważono bezdechy, dławienie się i duszenie podczas snu powinno się wykonać badanie w kierunku OBS. Czynnikiem ryzyka choroby jest otyłość. OBS występuje częściej u osób ze skrzywioną przegrodą nosową i polipami nosa, a u dzieci - z przerostem migdałków podniebiennych. Dzieci z OBS są ospałe, drażliwe i słabo się uczą. Dorośli natomiast bardzo łatwo zasypiają w nieodpowiednich sytuacjach, na przykład za kierownicą.

Specjaliści twierdzą, że bezdech senny jest chorobą częstą, występuje u 4 procent mężczyzn i 2 procent kobiet powyżej 30. roku życia, ale dokładna liczba chorych nie jest znana, bo zaburzenia oddychania często w codziennej praktyce lekarskiej pozostają nierozpoznane.

- Jest to spowodowane niedoborem informacji na temat istoty tej choroby, jej następstw i powikłań - twierdzi dr Artur Kwaśniewski.

Aby tę wiedzę spopularyzować, specjalizujący się w leczeniu OBS lekarze Oddziału Wewnętrznego I Szpitala ZOZ w Lubinie, postanowili od 18 do 20 listopada zorganizować I Ogólnopolską Konferencję „Zespołu Obturacyjnego Bezdechu Śródsennego". Przyjedzie na nią wielu wybitnych specjalistów z Warszawy i Wrocławia, którzy mówić będą o postępowaniu, rozpoznawaniu oraz leczeniu zespołu obturacyjnego bezdechu sennego. Imprezie towarzyszyć będzie wystawa farmaceutyków oraz najnowszej generacji sprzętu medycznego służącego do diagnostyki i leczenia OBS. Zainteresowani aparaturą będą ją mogli zakupić bezpośrednio u wystawców.

(dach)

Powrócić tu...

Urszula Rozmysłowska, radna powiatu lubińskiego, zamierza powrócić na dyrektorskie stanowisko w Miejskim Ośrodku Pomocy Społecznej, z którego ją zwolniły nowe władze samorządowe. 4 października Sąd Pracy uznał zwolnienie za bezprawne. Radna ujawniła to dopiero teraz, przez miesiąc czekając na uprawomocnienie się wyroku. Lubiński MOPS, który był stroną w tej sprawie, skorzystał z prawa apelacji, więc na ostateczne rozstrzygnięcie trzeba będzie poczekać.

Radna uważa, że padła ofiarą politycznego odwetu. Takich motywów dopatrzył się również sąd, podając w uzasadnieniu orzeczenia: *„Kwestie poglądów politycznych dyrektora nie powinna mieć znaczenia z uwagi na cel działania Ośrodka, jakim jest niesienie pomocy ludziom najuboższym, najbardziej potrzebującym i nierzadko życiowo nieporadnym"*.

Rozmysłowska, przewodnicząca ZCh-N w byłym województwie legnickim, kandydowała do rady z listy Stowarzyszenia Lubin Twoim Miastem. Opuściła je, gdy jego liderzy zawiązali koalicję z SLD i przystąpiła do klubu AWS.

W ostatnich dniach urzędowania ustępujący prezydent, Tadeusz Maćkała, wiedząc, że traci swoją funkcję, powołał Urszulę Rozmysłowską na stanowisko szefowej ośrodka. Mówiło się, że to nagroda za zmianę klubowych barw. Koalicja SLD-LTM nie zamierzała tolerować na stanowiskach kierowniczych ludzi związanych z poprzednim układem. Już w grudniu prezydent Dariusz Milka wystąpił do powiatowej rady o zgodę na zwolnienie z pracy trzech dyrektorów z nadania Maćkały: Artura Dubińskiego (cmentarze), Małgorzatę Szczygieł (ZGM) i Urszulę Rozmysłowską. Rada nie miała nic przeciwko temu.

Rozmysłowska uważa, że radni, którzy bez zastrzeżeń głosowali za wnioskiem prezydenta, naruszyli art. 22 ustawy o samorządzie powiatowym. - Rada może udzielić zgody na rozwiązanie stosunku pracy z radnym - twierdzi - o ile nie ma to związku z pełnionym przez niego mandatem. Radni powinni zbadać faktyczne powody wypowiedzeń. Wniosek do rady prezydent uzasadnił „nową strategią kadrową urzędu miasta". Tymczasem wręczając mi wypowiedzenie, podał jakieś drobiazgowe zarzuty.

Wśród nich znalazł się i taki, jak niewystarczające wykształcenie. Rozmysłowska podkreśla, że przez wiele lat pełniła różne funkcje kierownicze, ukończyła studia podyplomowe z zakresu zarządzania i studium dla pracowników służb socjalnych. Nowa dyrektorka, Alicja Kamecka, ma za sobą tylko dziewięcioletni staż nauczycielki fizyki.

- Choć krótko pracowałam w MOPS, to polubiłam tę pracę i zamierzam tam wrócić - zwierzyła się Rozmysłowska na konferencji prasowej.

Inni radni, którzy stracili pracę po zmianie układu politycznego w mieście, nie odwoływali się do sądu. Wielu z nich nadal jest bez pracy. Rozmysłowska znalazła pracę we Wrocławiu na poczcie.

Maria Kuncaitis

Przełknąć tę żabę

Co najmniej milion złotych będzie kosztowało Ścinawę doprowadzenie do pełnej sprawności nowej oczyszczalni. Lista wad i usterek jest tak długa, iż trudno uwierzyć, że w oczyszczalni cokolwiek działa. Jak powiedział Sylwester Baran, społeczny zastępca burmistrza, sprawa oczyszczalni w poprzednich latach kilka razy trafiała do prokuratury, ale zawsze była umarzana.

Pech prześladuje tę inwestycję od początku. Najpierw, za czasów burmistrza Mieczysława Kraśniańskiego, kłócono się o wybór technologii. Ostatecznie, zamiast amerykańskiej metody biologicznej, poprzestano na mechaniczno-biologicznej.

Budowa rozpoczęła się w ubiegłej kadencji samorządowej. - Przetarg, do którego zgłosiło się siedem firm - przypomina sobie Sylwester Baran - wygrał Urbex. Po dwóch latach budowy, w czerwcu 1997 roku, oczyszczalnia postawiona za ponad 4 miliony złotych z Wojewódzkiego Funduszu Ochrony Środowiska i przy niewielkim (10 proc.) udziale gminy, była gotowa. Inwestycję przekazywano hucznie na Dzień Ochrony Środowiska, w obecności wojewody i ówczesnego ministra Stanisława Żelichowskiego. Potem były tylko kłopoty.

Już po miesiącu oczyszczalnię zalała woda powodziowa. Pojawiły się wówczas zarzuty jej złego usytuowania, na obszarze zagrożonym powodzią. O lokalizacji, zdaniem Zygmunta Sołowskiego, dyrektora Zakładu Gospodarki Komunalnej, zadecydowały względy ekonomiczne. Obiekt postawiono na obniżonym terenie, żeby uniknąć budowy kosztownej przepompowni. Duża różnica poziomów sprawia, że ścieki z miasta spływają na zasadzie grawitacyjnej, i to z prędkością pozwalającą na samooczyszczanie się rur. Ale ta oszczędność się zemściła. Szkody wyrządzone przez powódź usuwano do lipca następnego roku. Całe szczęście, że znalazły się na to pieniądze z międzynarodowych funduszy.

Dopiero w lipcu 1998 roku zaczął się właściwy rozruch, który powierzono wrocławskiej firmie ESKO. Komisja techniczna zajmująca się rozruchem już wówczas stwierdziła „szereg wad, usterek oraz braków", które „utrudniały bądź uniemożliwiały prowadzenie rozruchu" - informował radnych dyrektor Sołowski na niedawnej sesji rady gminy. Wyliczanka szczegółowych defektów technicznych trwała bardzo długo. Najpoważniejszym było zbyt wysokie umieszczenie krat łukowych, które nie spełniały swojej funkcji zatrzymywania stałych odpadów przedostających się do kanalizacji. Trzeba było więc je obniżać.

Część usterek usunął wykonawca na swój koszt, ale niemało spadło na Zakład Gospodarki Komunalnej, który 1 stycznia tego roku przejął oczyszczalnię do eksploatacji. Dyrektor Sołowski mówi, że nie pamięta albo raczej nie chce upubliczniać informacji, ile jego zakład do tej pory musiał dołożyć do tej inwestycji z własnej kiesy. Przyznaje, że kwoty są niemałe. Dokładanie do felernej oczyszczalni odbywa się kosztem innych wydatków komunalnych, takich jak remonty budynków, utrzymanie czystości i miejskiej zieleni.

Tymczasem wykonawca nie poczuwa się do wszystkich niedoróbek, twierdząc, że do wielu przyczyniła się powódź. Szef ZGK uważa, że winę za obecne kłopoty ponosi także projektant, a przede wszystkim nadzór budowlany, prowadzony przez byłą Wojewódzką Dyrekcję Inwestycji, który nie dopilnował, aby wszystko odbyło się zgodnie ze sztuką budowlaną.

Wygląda na to, że i tym razem gmina będzie musiała jakoś przełknąć tę żabę. Podobnie jak w przypadku nieszczelnego basenu, którym zajmuje się prokurator. Uruchomienie remontowanego w ubiegłym roku kąpieliska pochłonie dodatkowo znacznie ponad 100 tys. zł. Natomiast doprowadzenie do ładu oczyszczalni będzie kosztowało podatników co najmniej milion złotych. Szef ZGK ma nadzieję, że radni uwzględnią te potrzeby w przyszłorocznym budżecie.

Mimo tylu przeszkód oczyszczalnia jakoś działa - cieszą się w gminie - i nawet jakimś cudem udaje się utrzymać ekologiczne normy oczyszczonych ścieków wymaganych przez ochronę środowiska. Pogorszenie stanu technicznego oczyszczalni, a co za tym idzie, jej sprawności może sprowadzić na gminę kary ekologiczne.

Maria Kuncaitis

gdzie najkorzystniej przezimują Twoje pieniądze?

zyskaj w rok 13,1%

Nowa oferta lokat terminowych

lokaty	poniżej 10.000zł	od 10.000zł
7 dni	10,5%	10,5%
14 dni	11,5%	12,25%
30 dni	12,0%	12,75%
60 dni	12,2%	12,75%
90 dni	12,3%	13,0%
180 dni	12,8%	13,0%
270 dni	12,85%	13,1%
1 rok	12,9%	13,1%
2 lata	13,2%	13,2%
3 lata	13,5%	13,5%

Oferta ważna do 15. listopada.

LUKAS BANK

LUKASlinia 0 800 66 00 22

TAK POWINNO BYĆ W KAŻDYM BANKU

Nasze oddziały: Wrocław ul. Legnicka 36; ul. Szewska 18; Legnica ul. Złotoryjska 3/5; REAL ul. Fabryczna 3; Wałbrzych ul. Broniewskiego 65b

2000

TAKIE SAMOCHODY za takie pieniądze!

POLONEZ 171zł miesięcznie
NUBIRA 343zł miesięcznie
MATIZ 183zł miesięcznie
LANOS 249zł miesięcznie
TICO 152zł miesięcznie

PUNKT SPRZEDAŻY RATALNEJ: oferta ważna do wyczerpania umów!

LEGNICA real, ul. Fabryczna 3 tel. (076) 854-10-05

Miłość, bezpieczeństwo, prywatyzacja

Powyższe wartości - jako najważniejsze w życiu człowieka - wymienił Piotr Rojek, radny sejmiku dolnośląskiego z Unii Wolności, na konferencji poświęconej podsumowaniu pierwszego roku działalności radnych tego ugrupowania w strukturach samorządowych nowej kadencji. Rojek oraz radni Rady Miejskiej Legnicy - Łukasz Adamski i Sławomir Skowroński, podsumowali pierwszy rok swej działalności w samorządzie.

Radni poddali się wewnątrzpartyjnej ocenie, która choć wypadła dobrze, to wskazała, czego się od nich się wymaga. Kryterium oceny radnego wskazał Piotr Rojek: nie jest ważne, ile radny zgłosił petycji, tylko ile z jego postulatów zostało zrealizowanych. Radni chwalili się osiągnięciami oraz żalili na problemy z realizacją niektórych swoich pomysłów. Połączyli je z krytyką zarządu Legnicy i stwierdzili, że najważniejsze dla Legnicy są promocja miasta i bezpieczeństwo legniczan. W obu tych dziedzinach w mieście jest - ich zdaniem - źle.

- Niedostateczna promocja sprawia, że mało jest inwestorów chętnych do robienia interesów w Legnicy. Zarząd nic nie robi w sprawie zbrojenia terenów pod inwestycje. Stąd też ich nikła liczba - uważa Łukasz Adamski.

Radny Skowroński żalił się, że dotarcie w Urzędzie Miasta do materiałów promujących miasto graniczy z cudem. - Na dodatek materiały te zrobione zostały przez ludzi spoza Legnicy. Dlaczego nie stawia się na ludzi z naszego miasta? - pytał Sławomir Skowroński.

Nadal nie najlepiej jest z bezpieczeństwem legniczan, o czym - zdaniem radnych UW - świadczą choćby strzelanina na cmentarzu i liczne rozboje w centrum miasta.

Za jeden z priorytetów w dalszej działalności radni UW wyznaczyli sobie integrację legnickiej młodzieży i stworzenie jej warunków i miejsca do spędzania wolnego czasu.

- Legnicka młodzież ucieka do Wrocławia. Nic dziwnego, skoro w naszym mieście po godzinie 22 można tylko siedzieć w domu - mówił Skowroński.

(pj)

Schizofreniczny nożownik

Chory na schizofrenię 26-letni Robert C. zaatakował w sobotę pięcioletniego syna sąsiadów i zadał mu trzy ciosy nożem. Mężczyzna zwabił dziecko na swoją posesję, a następnie - z nieznanych powodów - rzucił się na malca. Zdarzenie miało miejsce w Szczytnicy, w gminie Warta Bolesławiecka. Chłopiec przebywa w szpitalu. Jego życiu nie zagraża niebezpieczeństwo. Tuż przed atakiem sprawca opuścił szpital psychiatryczny w Bolesławcu.

(jom)

Z kim mogą pić radni?

Głogowskie kolegium ds. wykroczeń stwierdziło, że radni Halina K. i Henryk P. są winni przekroczenia ustawy o wychowaniu w trzeźwości. Nie wymierzyło im jednak kary.

Radni byli oskarżeni o to, że 13 maja pili wódkę w barze "Źródełko". W lokalu tym alkoholu w ogóle nie wolno było spożywać, bo jego właściciele nie wnieśli opłat koncesyjnych. Członkowie komisji twierdzili, że dwoje radnych i towarzyszący im urzędnicy miejscy grozili im i obrażali.

W ubiegły poniedziałek kolegium wydało postanowienie: udowodniono, że radni złamali ustawę o wychowaniu w trzeźwości, pijąc alkohol w niedozwolonym miejscu. "Radni powinni wiedzieć, gdzie pić, z kim pić i ile" - uzasadniła decyzję przewodnicząca kolegium. Kolegium uznało jednak fakt, że to nie radni zainicjowali imprezę, oraz przyznało, że na sali sądowej powinni stanąć wszyscy biesiadnicy. Z tego powodu odstąpiono od karania obwinionych.

Członkowie komisji przeciwalkoholowej planują teraz wnieść sprawę przeciwko urzędnikom - Tomaszowi Z. i Tomaszowi T.

(oba)

W rękach policji

Polkowicka policja zatrzymała trzech członków pięcioosobowej bandy, która napadała z bronią w ręku na sklepy w Przemkowie i Chocianowie. Bandytów zatrzymano w miniony piątek w Przemkowie. Zatrzymani są mieszkańcami Bolesławca i Chocianowa.

Podczas przeszukiwań mercedesa, którym się poruszali, oraz ich mieszkań policjanci znaleźli kominiarki, kije bejsbolowe, 30 sztuk amunicji oraz pistolet-straszak.

Trwają poszukiwania dwóch pozostałych członków bandy. Jeden z nich jest mieszkańcem Tychów.

(don)

Płacą za graty

Wcześniej niż w poprzednich latach Fiat Auto Poland rozpoczął akcję złomowania i odkupu samochodów używanych w swoich salonach.

Diler Fiata - Motor Pol w Legnicy przy ul. Jaworzyńskiej 264, oferuje od 6 listopada bardzo zachęcające upusty w przypadku skorzystania z bogatej oferty:

1.500 zł w przypadku kupna fiata 126p, 2.000 lub 2.500 tys. zł w przypadku kupna sieny 1,2 lub 1,6, 3.000 zł w przypadku kupna uno fire. Upusty te udzielane są osobom, które chciały dotychczas pojazd złomować bądź też go odsprzedać dilerowi na bardzo korzystnych warunkach. Dla samochodu seicento alternatywnie proponowany jest dogodny kredyt Fiat Bank Polska. Dla kupujących punto, palio weekend oraz bravo/brava oferowany jest darmowy pełny pakiet ubezpieczeń lub 3-letnia gwarancja.

(z)

Zapamiętajcie!

W każdą sobotę
w Legnicy, w hali przy ul. Jagiellońskiej

Pierwsza legnicka giełda komputerów, staroci oraz sprzętu RTV i telefonów komórkowych

Targi Legnickie Sp z o.o. zapraszają zainteresowanych.
To się na pewno opłaci.

Na stałych wystawców czekają rabaty.

Wszyscy uczestnicy giełdy otrzymają możliwość darmowego ogłoszenia się na internetowych stronach tygodnika „Konkrety".

Przyjdźcie, zobaczcie i zróbcie dobry interes!

Sponsorem giełdy jest Aga Tur.

Patronat medialny
tygodnik „Konkrety" Radio PLUS

Fot. GRZEGORZ SPAŁA

Brawo Larry!

Burzę braw otrzymało premierowe przedstawienie "Larry Thompson - dramat pewnej młodości" w wykonaniu aktorów z Teatru im. Heleny Modrzejewskiej. W sobotni wieczór wypełniona po brzegi widownia na stojąco nagradzała ponaddwugodzinne widowisko. Czarna komedia Dusana Kovacevica - w inscenizacji Jacka Głomba, reżyserii Krzysztofa Kopki i scenografii Małgorzaty Bulandy - była pierwszą premierą sezonu.

Spektakl to dwie historie. Pierwsza opowiada o konflikcie w teatrze. Druga o rodzinnym i wewnętrznym dramacie aktora. Najnowsza produkcja legnickiego teatru niewątpliwie jest warta obejrzenia. Jedyną jej wadą są nazbyt rozbudowane monologi. Ciekawostką towarzyszącą premierze była obecność pary klakierów, których reakcje stały się dodatkową atrakcją komedii.

Więcej na temat spektaklu w przyszłym numerze.

(jom)

Telewizja Kablowa Dami informuje

że od 15 grudnia br. wprowadza promocję dotyczącą: bezpłatnego podłączenia pełnego pakietu programowego dla tych z państwa, którzy dotychczas nie byli naszymi abonentami; bezpłatnej zmiany każdego pakietu na pełny; bezpłatnego podłączenia sygnału po czasowym i karnym odcięciu.

Warunkiem jest uregulowanie wszystkich zobowiązań finansowych wobec Dami do dnia odcięcia sygnału.

Powyższa oferta dotyczy wyłącznie budynków wielorodzinnych okablowanych przez Dami.

W związku z licznymi zapytaniami w sprawie wnoszenia opłat za 2000 rok, TV Dami informuje, że wzorem lat ubiegłych wyraża zgodę na wnoszenie tych opłat po obecnej cenie do końca br. Informacji udziela biuro obsługi klienta, tel. 855-32-76.

Taniec w gaciach

Sobota w głogowskim klubie "Jowisz". Na parkiecie tańczą dziewczyny w kusych spódniczkach. Panowie przy barze sączą piwo. Atrakcja wieczoru - erotyczne występy przy rurze - rozpoczną się około północy, więc na razie jest jak w typowej dyskotece. Towarzystwo się ożywia, gdy na małą scenę przy barze wychodzi Joodie. W rytm muzyki ściąga bluzkę i spodnie. Wyciąga się przy rurze, tańczy z własnym odbiciem w lustrze. Występ trwa kilka minut.

Dziewczyna nie ściągnęła bielizny, więc panowie nie są zadowoleni. Nietęgą minę ma też Wojtek, druga z nocnych atrakcji. Gdy wychodzi na scenę, widzi przed sobą tylko mężczyzn - nie ma dla kogo tańczyć. Dopiero po chwili w pobliżu pojawiają się dziewczyny, tancerz zaczyna się rozbierać. Dziewczyny piszczą, ale Wojtek nie ściąga spodni. Rozpina guzik markowych dżinsów i znika za drzwiami.

Erotyczni tancerze dali w Głogowie po trzy występy. Przy drugim wyjściu Joodie ściągnęła stanik i zaprezentowała egzotyczne tatuaże na piersiach. Pokazała, co z rurą może zrobić bezpruderyjna dziewczyna. Wojtek w końcu ściągnął spodnie, co dziewczęta przyjęły z umiarkowanym entuzjazmem - chyba oczekiwały więcej. Ostatni taniec Joodie i Wojtek wykonali razem. Zapowiadał się pieprzny występ. Tancerze jednak nie pozbyli się bielizny i publiczność była zawiedziona.

Napalone góralki

- Najbardziej gorący show daliśmy w Jeleniej Górze - wspomina Wojtek. Joodie uważa, że wszystkie występy są do siebie podobne. Głogowski też był wystarczająco seksowny. - Nie trzeba ściągać majtek, żeby rozpalić facetów - argumentuje.

Joodie pracuje w erotycznym biznesie od kilku miesięcy. Występowała już w Legnicy, Lubinie, Chróstniku i Głogowie. Ostatnio zaproponowano jej pracę w nocnych klubach Wrocławia i Warszawy. Tańczy przy rurze, bo to ją bawi. Najczęściej występuje sama.

Wojtek woli grupowe występy. Tańczy z trzema chłopakami - Grześkiem, Jarkiem i Emilem - w lubińskiej grupie "Nieuchwytni". Rozpoczęli karierę dopiero dwa miesiące temu. Występowali w Jeleniej Górze, Legnicy, Lubinie, planują wspólny występ w Głogowie.

- Jesteśmy amatorami - przyznają. - Musimy podszkolić umiejętności taneczne. Nie mamy profesjonalnych strojów. Takich, które ściąga się jednym gestem.

Nikt z nich nie uczył się tańca, ale mają poczucie rytmu i wspólnie potrafią rozpalić dziewczyny do czerwoności. Pozwalają smarować się aromatycznym olejkiem i bitą śmietaną, nie uchylają się, gdy dziewczyny próbują ich dotykać. W Jeleniej Górze musieli uciekać, bo kobiety chciały rozebrać ich do naga. Napalone jeleniogórzanki dopadły nawet menadżera.

- On uciekł, ale mnie się nie udało - opowiada Jarek. - Do tej pory nie wiem, kto ukradł mi kapelusz i slipki.

"Nieuchwytni" tańczą w klubach, dyskotekach i na... wieczorach panieńskich. Raz w miesiącu zmieniają repertuar. Dobierają nową muzykę, szykują stroje, a właściwie kostiumy sceniczne: niewolnika, robotnika, policjanta - co podpowie im wyobraźnia.

Jestem słuchaczem szkoły średniej

- Będę tańczyć przy rurze, dopóki będę się podobać publiczności - mówi Joodie, legnicka maturzystka.

- Planujemy związać przyszłość z tańcem erotycznym, zostać profesjonalistami - przekonuje Grzegorz, szef "Nieuchwytnych".

Na razie z tańca żyje tylko Joodie. Panowie w dzień prowadzą stateczne i spokojne życie. Jarek studiuje budownictwo na Politechnice Wrocławskiej, Grzegorz kończy wieczorowo szkołę średnią, Wojtek pracuje "w ubezpieczeniach", a Emil na budowie. W szkole i w pracy nie ukrywają, czym zajmują się nocą. Trochę obawiali się pierwszego występu, bo na sali było sporo znajomych dziewczyn. Gdy jednak kobiety zaczęły piszczeć, zapomnieli o wstydzie. Powiedzieli też o swojej profesji rodzicom.

- Moja rodzina początkowo była w szoku - przyznaje Jarek. - Ale potem się przyzwyczaili.

Mama Grzegorza zapowiedziała nawet, że kiedyś przyjedzie popatrzeć na występ syna.

Panowie przyznają, że czasami ich męskość reaguje na wdzięki damskiej publiczności. - Taka praca - mówią. Ale dodają, że nie zgadzają się na seksualne propozycje kobiet. Nie zatańczyliby też w klubie dla homoseksualistów.

- Na razie nie mamy dziewczyn, ale kiedyś chcielibyśmy je mieć - mówią. Nie mają wygórowanych wymagań. Przyszła dziewczyna Grzegorza musi znać się na gotowaniu, Jarek chce mieć kobietę z charakterem i fantazją. Wojtek lubi, gdy dziewczyna ma własne zdanie, a Emil nie lubi monotonii (przynajmniej w kolorze włosów). Na pytanie, czy pozwoliliby swoim dziewczynom na pracę w klubie erotycznym, nie odpowiadają. Swojej profesji nie uważają jednak za wstydliwą. - Nie wycięto nas ze świętych obrazków - żartuje Grzegorz. Joodie twierdzi, że taniec erotyczny to po prostu zawód. - Zawsze chciałam tańczyć - mówi. - A przy okazji zarabiam pieniądze.

Pieniądze, pieniądze...

"Nieuchwytni" na razie zarabiają tylko na kostiumy, płyty kompaktowe, solarium i kosmetyki.

Szef klubu "Jowisz" przyznaje, że tancerze przyciągają mu klientelę. Na dyskoteki z ich udziałem przychodzi prawie dwa razy więcej ludzi. Firma "Public Szok", która założyła grupę, liczy na spore zyski.

- Otrzymujemy coraz więcej zamówień na występy - mówi Krzysztof J., właściciel przedsiębiorstwa. - Dlatego rozszerzamy działalność.

Już założono damski odpowiednik "Nieuchwytnych". Dziewczyny pierwszy raz zatańczą w Jeleniej Górze. Grupa nie ma jeszcze nazwy, ale z tym podobno nie będzie problemu. "Public Szok" prowadzi też nabór do drugiej męskiej grupy. Na casting zgłosiło się sporo chętnych. W programie zespołów znajdzie się pantomima erotyczna.

Na taniec erotyczny jest zapotrzebowanie. Kluby nocne, dyskoteki szukają atrakcji dla klientów. Rynek jest nienasycony, "Public Szok" to wykorzystał.

Alicja Bogiel

Zdjęcia ALICJA BOGIEL

obyczaje

Grenlandzka Polka

Duszone mewy, krupnik z foki i stek z wieloryba to ulubione dania Grenlandczyków - mówi Jolanta Dudzińska, głogowianka, która od dwóch lat mieszka i pracuje na największej wyspie świata. - Tam pracuję i się rozwijam, ale kiedyś tutaj wrócę. Ostatnio nawet kupiłam dom na wsi pod Głogowem.

Wybrzeże Grenlandii.

Poród przez Internet

Przyjechała do Polski na trzymiesięczny urlop. W Grenlandii pracuje w bardzo nowoczesnej klinice, jako zastępczyni oddziałowej na porodówce.

- Mam ośmiogodzinne dyżury - opowiada o pracy. - Prowadzę konsultacje z ciężarnymi, wykładam w studium pielęgniarskim i szkole rodzenia. Mam też 24-godzinne dyżury, podczas których jestem pod telefonem i służę konsultacją albo jadę do porodu. Nasz oddział dysponuje aparaturą, o której tutaj nikomu nawet się nie śni. Kto u nas wie, co to jest telemedycyna? A ja już kilka razy prowadziłam poród przez Internet. W naszym fiordzie są trzy osady rybackie, w których mieszka 500 rodzin. Zdarza się, że kobietom trudno stamtąd na czas dojechać do kliniki - rodzą więc w domu, przy pomocy mało doświadczonej położnej, a ja widzę je na ekranie komputera i wydaję dyspozycje. W klinice jest znacznie więcej udogodnień - mam na przykład do dyspozycji awionetkę i ultrasonograf. Na Grenlandii są doskonałe warunki pracy. Brakuje

Jolka na tarasie swojego mieszkania.

tylko wykształconych Grenlandczyków. Dlatego prawie cały personel mojego szpitala to Skandynawowie. Jestem jedyną Polką.

Jolka (tak każe do siebie mówić) skończyła w Głogowie ogólniak, a potem dwuletnie studium dla położnych. Dwa lata pracowała w szpitalu w pobliskiej Wschowie.

- Nie podobało mi się, że w Polsce kobiety nie rodzą „po ludzku" - wspomina. - To był przełom lat 80. i 90. Interesowałam się szkołami rodzenia i psychologią prenatalną. U nas nikt jeszcze o tym nie myślał, oprócz profesora Włodzimierza Fijałkowskiego z Warszawy. Stwierdziłam, że praca w polskim szpitalu nie jest dla mnie.

Jolka miała znajomych w Danii, dobrze znała angielski i niemiecki. Pojechała do nich i otworzyły się przed nią, jako położną, możliwości. Uczyła się duńskiego, potem przyjęto ją do college'u medycznego na wydział położnictwa. Pracę licencjacką napisała już po duńsku - o dojrzewaniu kobiety w ciąży, w czasie porodu i po porodzie. Potem wyjechała na Półwysep Jutlandzki i dostała pracę w największej klinice w Jutlandii, gdzie odbierano 5 tysięcy porodów rocznie.

- Kobiety rodzą w towarzystwie kogoś bliskiego i to jest normalne. Zachowana jest intymność rodzenia i połogu. Każda kobieta ma swój pokój. Odbierałam w tej klinice porody, brałam udział w projekcie „Porody w wodzie", przeszłam szkolenia w odbieraniu porodów domowych, bo tam decyduje się na nie około 10 proc. rodzących.

Jolka zachwyca się skandynawską polityką prorodzinną. Urlopy macierzyńskie są dłuższe, a kobiety mogą dorabiać pracując na pół lub 3/4 etatu. Urlopy macierzyńskie biorą także ojcowie - i to dość często.

- Pracując w Danii nie traciłam kontaktów z Polską. Przyjeżdżałam tu na każdy urlop. Oprócz tego zaangażowałam się w akcję "Gazety Wyborczej" - „Rodzić po ludzku". Pisałam dla niej artykuły, pisałam też do pism branżowych - „Pielęgniarki i położnej" i „W cieniu czepka".

Raj dla poszukiwaczy przygód

W 1997 roku wyjechała na Grenlandię. Wcześniej, w szpitalu, poznała pacjentki z tego kraju.

- Na Grenlandię wyjeżdżają poszukiwacze przygód, innego życia oraz dogodnych warunków egzystencji i pracy. Rządy Grenlandii i Danii pokrywają im koszty przeprowadzki i płacą za mieszkania, a nawet rachunki za telefon. Są też ulgi podatkowe i inne udogodnienia. Wszystko po to, żeby na wyspę przyjeżdżali specjaliści.

Jolka zatelefonowała do kliniki w Grenlandii i dostała pracę w ciągu dwóch dni. Podpisała kontrakt na trzy lata. Ma trzypokojowe mieszkanie w niskim bloku na peryferiach stolicy - Nuuk.

Na Grenlandii mieszka około 50 tys. ludzi i jest tylko jedno miasto - Nuuk - liczące 16 tys. mieszkańców. Pozostali mieszkają w oddalonych od siebie osadach rybackich, do których można się dostać jedynie łodzią, kutrem lub helikopterem. Dania bardzo zaangażowała się w pomoc krajowi, który jeszcze do niedawna był jej kolonią.

Kraj dziwnych ludzi

Grenlandczycy nie lubią, jeśli nazywa się ich Eskimosami - uważają to za poniżające, bo w ich języku wyraz ten oznacza kogoś, kto pożera surowe i zgniłe mięso. Mówią o sobie, że są Inuitami. W ich języku to słowo znaczy „człowiek". A Grenlandia po inuicku to Inuit Kaalait, czyli kraj ludzi.

- To dziwni ludzie - mówi o Grenlandczykach Jolka. - Romantyczni, uczuciowi, zazdrośni i kochliwi - tak, że aż nam się to nie mieści w głowie. Trudno im wytrzymać z dala od rodziny. Zdarza się, że ci, którzy studiują w Danii, z tęsknoty za domem sięgają po alkohol. Bardzo często nie kończą nauki i wracają do domów.

Wielu Grenlandczyków nie planuje życia małżeńskiego - to dzieło chwili, przypadku. Zdarza się, że mężczyzna porzuca żonę w ciąży, bo zakochał się w innej. Bywa też odwrotnie. Jolka często odbierała porody, przy których uczestniczył nie ojciec dziecka, ale kolejna miłość mamy. Parę razy była świadkiem, gdy kobiety publicznie biły się o mężczyzn.

Grenlandczycy mają problemy z wydawaniem pieniędzy, a właściwie z planowaniem wydatków - przeważnie od razu wydają całą wypłatę. Dlatego niektóre fabryki wypłacają wynagrodzenie w ratach. Żeby grenlandzkie dzieci pod koniec miesiąca nie chodziły na żebry.

- Panuje wśród nich swoboda seksualna - opowiada Jolka. - Od piątku do niedzieli piją i palą haszysz. W telewizji i szkołach trwają kampanie reklamowe, wszystkie środki antykoncepcyjne są za darmo i w nieograniczonych ilościach. Ale to nic nie pomaga. Jest bardzo dużo przerwanych ciąż i chorób wenerycznych oraz wysoki wskaźnik wirusa HIV. Znam młode kobiety, bardzo inteligentne i wykształcone, które miały już po kilka skrobanek. I to u nich jest normalne. Oni tam mają taki temperament i taką tradycję - nie myślą o konsekwencjach. Są jak dzieci.

Na Grenlandii nie ma szarych dni, z ołowianym niebem - jak w Polsce jesienią czy wczesną wiosną. Rzadko pada tam deszcz - najczęściej świeci słońce, a powietrze jest czyste jak kryształ. W listopadzie robi się ciemno już o piątej po południu, ale za to w nocy są zorze polarne. Przepiękne zjawisko - na niebie pojawiają się zielone firany. W dzień jest słonecznie, a w nocy pada śnieg i świecą gwiazdy.

- Są wtedy świetne warunki do jazdy na nartach - mówi Jolka. – Jeżdżę też na skuterze śnieżnym. Można wspinać się na lodowiec, pływać łodzią motorową na połów łososi. Ogromne atrakcje, dlatego na Grenlandię przyjeżdża mnóstwo mężczyzn.

Od kwietnia prawie przez całą dobę jest jasno. Niektórzy ludzie mają

problemy ze snem

W maju zaczyna się wiosna, temperatura wzrasta do 15 - 16 stopni, a w nocy niebo często przybiera fioletowy kolor. W lipcu na plaży bywa i 30 stopni. Mało kto się jednak kąpie, bo morze jest bardzo zimne.

- Jak na nasze warunki, Nuuk jest małym miasteczkiem, ale zapewniam, że kwitnie w nim bujne życie towarzyskie i kulturalne - mówi Jolka. - Są festiwale filmowe i muzyczne na wysokim poziomie, koncerty znanych gwiazd, które z chęcią przyjeżdżają do tego egzotycznego kraju. Mamy uniwersytet, akademię sztuk pięknych, centrum kultury. Są puby i bodegi, kino i teatr na przyzwoitym poziomie, organizuje się wystawy.

Jolka Dudzińska ma dwie pasje: fotografię i malarstwo. Jej zdjęcia z Grenlandii zdobyły wyróżnienie na organizowanym w Miejskim Ośrodku Kultury w Głogowie konkursie „Pod słońce". Można je jeszcze obejrzeć w galerii. W zeszłym roku miała wystawę obrazów w Danii, a jesienią przyszłego roku pokaże je na Wzgórzu Zamkowym w Lubinie.

- Wrócę tam i popracuję jeszcze rok - mówi o Grenlandii Jolka. - Może pojadę jeszcze na kilka lat do Danii. Ale kiedyś przyjadę do Polski. Myślę, żeby tu uczyć albo założyć prywatną klinikę. Do szpitala raczej nie wrócę.

Dorota Nyk

W Nuuk dominuje drewniane budownictwo. Na zdjęciu kościół protestancki.

Leksykon spółek (326)

■ Legnickie Zakłady Mięsne i Drobiarskie LEGDRÓB spółka z o.o. w Wilczycach 59 (gmina Krotoszyce). Zarejestrowane 20 października 1999 r.

Produkcja drobiu, wieprzowiny i wyrobów z drobiu, wieprzowiny i wołowiny, handel hurtowy i detaliczny oraz eksport i import drobiu, wieprzowiny i wołowiny oraz innych artykułów spożywczych, usługi transportowe i marketingowe.

Kapitał zakładowy - 4.000 zł - podzielony na 40 udziałów. Joanna Kwakszyc (prezes zarządu) i Marzena Piasecka (wiceprezes) - po 20 udziałów.

■ WOJEWÓDZKIE PRZEDSIĘBIORSTWO ENERGETYKI CIEPLNEJ spółka akcyjna w Legnicy, ul. Poznańska 48. Zarejestrowana 21 października 1999 r.

Wytwarzanie i dystrybucja pary wodnej, gorącej wody i energii elektrycznej, budownictwo ogólne i inżynieria lądowa, wykonywanie instalacji elektrycznych, budowlane prace izolacyjne, wykonywanie instalacji hydraulicznych i pozostałych instalacji budowlanych, towarowy transport drogowy i pozostały pasażerski pozarozkładowy transport drogowy, sprzedaż hurtowa artykułów metalowych oraz sprzętu i dodatkowego wyposażenia hydraulicznego i grzejnego, wynajem nieruchomości własnych lub dzierżawionych, sprzętu budowlanego i burzącego wraz z obsługą operatorską, maszyn i urządzeń do prowadzenia robót budowlanych lądowych i wodnych, badania i analizy techniczne, działalność związana z ogólną inżynierią mechaniczną, sprzedaż hurtowa paliw, architektura, inżynieria i pokrewne doradztwo techniczne, przetwarzanie danych, bazy danych, produkcja pozostałych maszyn ogólnego przeznaczenia, sprzedaż detaliczna paliw do pojazdów mechanicznych.

Kapitał akcyjny - 118.000.000 zł - podzielony na 11.800.000 akcji imiennych serii A. Wszystkie akcje są własnością Skarbu Państwa.

Zarząd: Jan Duś (prezes). Rada nadzorcza: Maria Dytko, Elżbieta Boniuszko i Marian Majcher - przedstawiciele Skarbu Państwa. Załoga nie wybrała swoich przedstawicieli do rady nadzorczej.

Wolność i kasa

Michał Kuszyk

Fot. WINCENTY KOŁODZIEJSKI

Zdarza się, i to bardzo często, że tam, gdzie rządzi jedna partia, partyjka, dochodzi do ograniczenia wolności osobistych i gospodarczych. Dotyczy to wszystkich form życia publicznego i gospodarczego, wszystkich poziomów władzy samorządowej, przedsiębiorstw, urzędów i instytucji.

Stanowiska - bez względu na wymagane kompetencje - otrzymują swoi, nierzadko z naruszeniem prawa. Jeżeli rządzącej partyjce brakuje zaufanych swoich, biorą intratne funkcje podwójnie, potrójnie - ile się da. Nawet wcześniejsza kompromitacja własnego kandydata w zarządzaniu nie stanowi hamulców w ponownym wyniesieniu go na eksponowane stanowisko. Śmiech opinii publicznej, krytyka, powszechna kpina nie stanowią żadnej refleksji dla ludzi podejmujących takie decyzje. Rozbieżność pomiędzy niezbędną wiedzą potrzebną na danym stanowisku a faktycznymi kwalifikacjami nowo mianowanych jest tak porażająca, że zakrawa na prowokację wobec wykwalifikowanej kadry i pracowników firm skarbu państwa. Żaden właściciel prywatny nie podjąłby tak nierozsądnych decyzji.

Podatnicy, pracownicy, firmy ponoszą koszty finansowania podwójnych zarządów. Zwalniani otrzymują wysokie wynagrodzenia - wynikające z zerwania kontraktów - przez 6 do 12 miesięcy, zaś nowo mianowani otrzymują kontrakty, które dodatkowo obciążają kosztami działalność firmy. Powtórka z historii w zmutowanej formie. Aż się prosi o zacytowanie w tym miejscu słów Maxa Webera: *„Ze wszystkich różnic stanowych najgłębiej tkwiącymi i najtrudniejszymi do pokonania są bariery obycia i dobrego smaku"*.

Przepływ kapitału następuje pomiędzy swoimi albo trafia wyłącznie do swoich. Podział państwa pomiędzy partie i partyjki - bez względu na opcje, w połączeniu z wyżej opisanym mechanizmem ograniczania wolności, musi prowadzić do wytracenia dynamiki rozwoju gospodarczego Polski. Żadna gospodarka nie zdzierży zbyt długo ograniczeń dla swobody konkurencji. Gospodarka rynkowa, której istotą jest swoboda porównań społecznych, powinna się realizować w oparciu o takie kryteria jak kompetencje, pracowitość, talent, innowacyjność oraz tolerancja ryzyka.

Wolny rynek jest dla ludzi. Nawet ci z nas, którzy na co dzień nie interesują się innymi, podejmując działalność gospodarczą na własny rachunek, muszą wpierw dobrze rozpoznać potrzeby i marzenia innych.

System nakazowo-rozdzielczy był pod tym względem ułomny i dlatego zbankrutował.

Pytanie do rządzących, do ministrów finansów i skarbu państwa. Czy ktoś liczył straty spowodowane ograniczeniem wolności gospodarczych i osobistych?

Ograniczenie wolności gospodarczych to zawyżona cena, zawyżone płace w firmach skarbu państwa (kontrakty), gorszy produkt, niszczenie konkurencji oraz gorzka nauka dla przedsiębiorców, którzy przegrywają konkurencję. To także podważanie zaufania do państwa prawa opartego o gospodarkę rynkową. Arogancja władzy i korupcja. Obowiązujący Kodeks Pracy ogranicza swobodę zawierania umów o pracę. Jest wiele ograniczeń wolnej konkurencji pozostałych po starym systemie nakazowo-rozdzielczym. Zamiast je likwidować, tworzy się nowe. Nic dziwnego, że przedsiębiorcy uciekają w szarą strefę. Mniej pieniędzy wpływa do budżetu państwa, mniej do ZUS-u. Ograniczenie wolności to również dotacje i ulgi dla niektórych. Ograniczanie wolności osobistych i gospodarczych to także podatek nieliniowy. Każde usuwanie „niesprawiedliwości" rodzi niesprawiedliwość. Ważne, aby usuwając jedną niesprawiedliwość, nie zastępować jej jeszcze gorszą niesprawiedliwością, szczególnie taką, która wprowadza nieuczciwą konkurencję. Drastycznym przykładem może być wykorzystywanie funduszy celowych. Jako pracodawca i podatnik pytam: Czy ograniczenie wolności gospodarczej i osobistej nie ma wpływu na wzrost inflacji?

Fucha prywatna tworzona jest z miksowania publicznego grosza z rywalizacją gospodarczą. Instytucje publiczne szczebla powiatowego, wojewódzkiego i centralnego powołane do nadzoru, przygotowywania metodologii dla jednostek bazowych (działających na zasadach rynkowych) zamieniają się, korzystając z dotacji budżetowych, w centra usług oferujących ceny dumpingowe. Gdzie tu uczciwa konkurencja, równość wobec prawa i gry rynkowej?

Czasami odnoszę wrażenie, że obecnie w naszym kraju - tu i ówdzie - dochodzi do połączenia dwóch paskudnych cech narodowych: prywaty z duchem socjalistycznej autokracji. Pierwsza z nich wykształciła się w czasach upadku I Rzeczypospolitej, druga to darowizna, spadek po systemie nakazowo-rozdzielczym.

W 1936 roku w artykule „Idea wolności", a następnie w pamiętnym roku 1956 profesor Tadeusz Kotarbiński użył tej samej myśli:

„Jest to już fatalnością wolności, że można jej udzielać tylko albo za dużo, albo za mało. Dawać swobodę to dawać możność niedobrego jej używania. Toteż dla niejednego złe użycie wolności jest dopiero rzetelnym dowodem tego, że ją posiadł naprawdę. Wtedy wiem, powiada Jaś do Stasia, że mam forsę, kiedy ją mogę puścić bez sensu".

Pal sześć, jeśli Jaś puszcza własne pieniądze, które uczciwie zarobił, gorzej, gdy Jaś puszcza pieniądze podatników.

Pracodawcy, podatnicy muszą wywierać wpływ na rządzących: dobrze wybierać parlament, w którym będą zasiadać ludzie mający świadomość, że największym ryzykiem dla rozwoju gospodarki rynkowej jest ograniczanie wolności osobistej i gospodarczej. Jak zatem pomagać, nie ograniczając tych swobód. *„Istnieje bowiem wielka różnica między dwoma rodzajami pomocy rządowej, które na pozór wydają się podobne. Pierwszy z nich polega na tym, że 90 procent z nas zgadza się nałożyć na siebie samych podatki, aby wspomóc 10 procent - tych na samym dole; drugi zaś na tym, że 80 procent głosuje za opodatkowaniem 10 procent - tych na górze - w celu wspomożenia innych 10 procent - tych najuboższych"* (Milton i Rose Friedman - „Wolny Wybór"). Mnie zdecydowanie odpowiada ten pierwszy.

Wpływ na ograniczenie wolności może mieć tylko władza, której cechy nie zawsze muszą być szlachetne.

„Jaka jest najwybitniejsza cecha diabła? Pycha! A co najlepiej służy pysze i jej ponurym wzlotom? Władza, czyli możność podporządkowania sobie cudzej woli. Jaki zaś sposób użycia władzy daje owej najwybitniejszej cesze diabła najwyższą satysfakcję? Poniżyć tego drugiego, postawić mu nogę na twarz. Na tym polega w swej czystej postaci zjawisko dobrze wszystkim znane jako arogancja władzy." (Bogusław Wolniewicz - „Filozofia i wartości")

Ze smutkiem należy skonstatować, że ta zła cecha władzy dotknęła również tych, którzy za pełnię wolności jeszcze tak niedawno byli gotowi oddać wiele.

Michał Kuszyk

Autor jest wiceprezydentem Polskiej Konfederacji Pracodawców Prywatnych.

Od redakcji: Do spraw poruszonych przez Michała Kuszyka wrócimy w najbliższych numerach „Konkretów". Czytelników zapraszamy do dyskusji.

KREDYT jak po sznurku
VOLKSWAGEN BANK POLSKA
Bezpośredni w kontaktach

rata miesięczna: 589 PLN

GALL - ICM
59-220 Legnica
ul. Jaworzyńska 265
tel. (076) 86-603-70

Škoda Felicia

Volkswagen Group

Zapraszamy do najnowocześniejszego salonu na promocję samochodów osobowych.

cena samochodu: 28.490 PLN
wkład własny: 5.700 PLN
okres kredytu: 60 miesięcy

Jak cię widzą, tak cię piszą

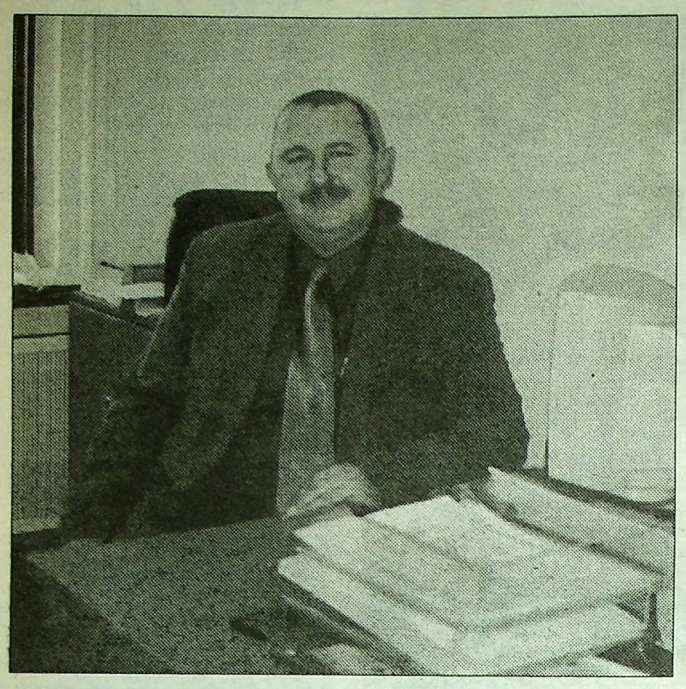

Z MIECZYSŁAWEM KUBSIKIEM, prezesem Przedsiębiorstwa Promocji Gospodarczych „Corap", rozmawia Alicja Bogiel.

● Za tydzień w głogowskiej hali widowiskowo-sportowej otwieracie drugie targi "Wszystko dla domu". Na jakie targowe atrakcje mogą liczyć zwiedzający?

- Udział w targach zapowiedziało ok. 80 firm z Głogowa i innych miejscowości Dolnego Śląska oraz Ziemi Lubuskiej. Wystawcy zaprezentują wszystko, co ma zawiązek z domem. Materiały budowlane, wyposażenie wnętrz, meble, sprzęt RTV i AGD, żywność, kosmetyki, ozdoby choinkowe itp.

● To na stoiskach, a co poza nimi?

- Zaplanowaliśmy wiele imprez towarzyszących. Będzie prezentacja systemu budowlanego Hebel, pokaz sprzętu domowego firmy GAMMA w wykonaniu aktorów, prezentacja możliwości agentów ochrony firmy "Hertz", a także pokazy mody. W piątek zorganizujemy dwa seminaria - na temat technik grzewczych i przyszłości spółdzielczego budownictwa mieszkaniowego.

● Czy zwiedzający mogą liczyć na promocyjne ceny prezentowanych artykułów i liczne konkursy z nagrodami?

- Tym razem chcemy, aby nagród było dużo. Zdradzę, że będą cenne, ale nie ujawnię na razie jakie. Oferta wystawców też jest bardzo korzystna. Można więc śmiało powiedzieć, że zwiedzający nie stracą na wizycie w hali widowiskowo-sportowej.

● Jednym z najważniejszych zadań targów jest promocja firm. Co zaoferujecie wystawcom?

- Na pewno profesjonalną obsługę w czasie imprezy. Wydamy katalog targowy, gdzie dokładnie zaprezentujemy wystawców. Wiemy, że takie katalogi służą potem zwiedzającym. To dobra informacja o usługach na danym terenie. Najlepsi wystawcy mogą też liczyć na nagrody. Pierwszą nagrodę przyznamy za najlepszą ofertę targową, kolejną otrzyma firma, która najlepiej zaaranżowała stoisko, wyróżnimy również sposób promocji przedsiębiorstw.

● Targi "Wszystko dla domu" to nie jedyna impreza organizowana przez firmę "Corap". Do tradycji weszły już majowe targi wielobranżowe.

- Będziemy je kontynuować. Tyle tylko że połączymy je z wystawą motoryzacyjną, a nie jak ostatnio z Targami Miedziowymi. Miedziową imprezę przeniesiemy prawdopodobnie do Lubina. Tymczasem w Głogowie przymierzamy się do organizacji targów pracy i edukacji. Na razie przygotowujemy ich projekt.

● Szykujecie też przedsięwzięcie pod nazwą "Dolnośląska Biesiada Gospodarcza". Podobno pomysł spodobał się agendom Unii Europejskiej.

- Biesiady gospodarcze chcemy zorganizować w różnych miejscowościach Dolnego Śląska. Będzie to okazja do prezentacji samorządów, firm i organizacji działających w tym rejonie. Projekt faktycznie przypadł do gustu unijnym urzędnikom, dostaniemy prawdopodobnie pomoc finansową na jego realizację.

● Państwa firma wspiera działania wielu instytucji, w tym Zachodniego Klubu Gospodarczego. Organizuje też szeroko pojętą promocję przedsiębiorstw. Na czym to polega?

- Przygotowujemy imprezy promocyjne, prowadzimy usługi marketingowe i konsultingowe, udzielamy informacji gospodarczych oraz inicjujemy współpracę różnych firm. Mamy też w ofercie zastępstwo inwestycyjne i działalność wydawniczą.

● Podobno chcecie zainwestować też w rozrywkę?

- Wieści szybko się rozchodzą. Faktycznie przymierzamy się do organizacji koncertów, imprez sportowych a nawet... gali bokserskiej. Tymczasem zapraszamy na targi "Wszystko dla domu".

Targi "Wszystko dla domu" rozpoczynają się w piątek, 19 listopada. O godz. 10 nastąpi uroczyste otwarcie imprezy, o godz. 11 hala zostanie udostępniona zwiedzającym. Pierwszego dnia targów zaplanowano dzień prezentacji i seminariów popularnonaukowych. Tego też dnia nastąpi rozstrzygnięcie konkursu na najlepszą ofertę targową i najciekawsze stoisko. W sobotę i niedzielę zorganizowane zostaną konkursy i zabawy dla zwiedzających. Losowanie nagród zaplanowano w niedzielę na godz. 17. Targi można zwiedzać 19-21 listopada w godz. 10-18. "Konkrety" także zaprezentują się na głogowskich targach. Zapraszamy na nasze stoisko.

pod naszym patronatem

Integracja europejska – szansa czy zagrożenie?

I Dolnośląskie Dni Techniki i Nauki są na półmetku. Tematyka licznych konferencji i sympozjów naukowych jest różnorodna. Często nie dotyczy samej techniki. Jednak w warunkach wolnorynkowych wiele innych dziedzin nauki ma pośredni, ale jednocześnie duży wpływ na tę sferę życia. Sporo spotkań ma związek z rozwojem gospodarczym państwa, a szczególnie regionu. Ma on niebagatelny wpływ na polską myśl technologiczną. Nie zabrakło też – co zrozumiałe – tematów związanych z integracją z Unią Europejską.

Na jednym ze spotkań analizowano stan przygotowań przemysłu do standardów UE. Tematem jednego z najbliższych seminariów będzie rozwój małych i średnich przedsiębiorstw. Są one bardzo ważne dla rozwoju społeczno–ekonomicznego kraju i regionu. Stąd też ta tematyka poruszana jest tak często. Czy integracja z Unią Europejską będzie szansą dla naszych małych i średnich przedsiębiorstw? Czy też może będzie gwoździem do ich trumny? Jak będzie rzeczywiście, pokaże praktyka.

Zagrożenia

Głównym źródłem zagrożeń jest przewidywany wzrost konkurencji na rynku krajowym i zmiany, będące efektem konieczności dostosowania polskich norm i standardów do obowiązujących w Unii Europejskiej. Skala kłopotów jest uzależniona od gałęzi gospodarki, w jakiej funkcjonuje dane przedsiębiorstwo. Niektóre gałęzie są bardziej wrażliwe na skutki integracji. Tak jest na przykład z przemysłem spożywczym. Z kolei według fachowców mniejszą wrażliwość na procesy integracyjne powinien wykazać np. przemysł odzieżowy.

Konkurencja ze strony firm zachodnioeuropejskich oraz niespełnianie przez nasze y odpowiednich standardów spowodować może sporo kłopotów. Nasze małe i średnie firmy zmuszone zostaną do zintensyfikowania starań o certyfikaty jakościowe. To z kolei zwiększy zapotrzebowanie na pieniądze potrzebne na pokrycie kosztów procedur certyfikacyjnych.

Za źródło zagrożenia dla sektora małych przedsiębiorstw niektórzy uważają też słabość wynikającą z nieprzygotowania do korzystania z funduszy pomocowych oraz rozdrobnienie polskich organizacji biznesowych.

Szanse

Integracja niesie ze sobą niewątpliwie również ogromne szanse na rozwój naszych firm. Przede wszystkim powinien nastąpić wzrost obrotów poszczególnych podmiotów gospodarczych. Spowodować to może likwidacja barier fiskalnych i handlowych. Szczególnie szansę mają tu firmy, które wcześniej przygotują odpowiednie strategie uwzględniające przyszłą działalność na rynku europejskim. Opierać się muszą na jakości, nowych technologiach i usługach zorientowanych na klienta. Doświadczenia krajów, które już to "przerabiały", wskazują, że te przedsiębiorstwa, których strategia opierała się na minimalizacji kosztów, nie zwiększały swoich obrotów.

Kolejną korzyścią wynikającą z integracji może być wzrost eksportu w ogólnych obrotach firmy. Tak było w przypadku jednej czwartej dzisiejszych unijnych małych i średnich przedsiębiorstw. Analizy wykazują, że wielce prawdopodobne jest to, że w przypadku naszych firm sytuacja ta się powtórzy.

Wcześniej wspomniany wzrost obrotów firm wpływa pozytywnie na wzrost zatrudnienia. To z kolei jest jednym z priorytetów rozwojowych małych i średnich przedsiębiorstw.

Niepowtarzalną okazją dla rozwoju krajowych firm stanie się możliwość korzystania z pieniędzy pochodzących z funduszy strukturalnych oraz innych form pomocy stworzonych przez Unię Europejską. To właśnie będzie gwarantem wyrównania szans naszych i unijnych firm.

(pj)

Strach przed maturą

- Nowej matury nie opracowano po to, żeby ułatwić zdanie tego najtrudniejszego egzaminu w życiu - powiedział na posiedzeniu Młodzieżowej Rady Miasta Legnicy Zbigniew Dudek z Wydziału Oświaty, Kultury i Sportu Urzędu Miasta. - Nowa matura to efekt unifikacji i dostosowania do Unii Europejskiej.

Pierwszy raz absolwenci czteroletnich szkół średnich będą zdawać nową maturę w 2002 roku. Egzamin składał się będzie z dwóch części: ustnej (język polski i język obcy nowożytny) i pisemnej (język polski, obcy nowożytny i matematyka, i - do wyboru - chemia, fizyka, geografia, historia, język obcy nowożytny i klasyczny).

Młodzi samorządowcy są zaniepokojeni, że wielu szkołach nauczyciele nie chcą przeprowadzać tzw. próbnych matur, bo nie płaci im się za to. Ich wątpliwości budzą też sprawy związane ze zdawaniem nietypowych przedmiotów wykładanych w tzw. autorskich klasach, np. psychologii.

Pocieszeniem dla przyszłych maturzystów jest fakt, że ich prace nie będą sprawdzane przez nauczycieli z ich szkoły, a od wyników egzaminów będzie się łatwiej odwołać.

(kar)

I Dolnośląskie Dni Nauki i Techniki – co w najbliższych dniach?

● 10 listopada, restauracja NOT, ul. M. Skłodowskiej-Curie 48 w Lubinie – konferencja "Hydrogeologiczne problemy eksploatacji i likwidacji kopalń". Jej organizatorem są Towarzystwo Konsultantów Polskich w Lubinie, Rada Federacji SNT NOT ZM w Legnicy oraz Stowarzyszenie Inżynierów i Techników Górnictwa w Lubinie.

● 15 listopada, Urząd Patentowy RP w Legnicy – konferencja "Nowy kodeks ochrony własności przemysłowej". Organizatorem jest Klub Techniki i Racjonalizacji w Legnicy.

● 16 – 18 listopada w Lubinie – konferencja "Organizacja i zarządzanie w przedsiębiorstwie – problemy teorii i praktyki". Organizują ją wspólnie Wyższa Szkoła Zarządzania w Legnicy oraz KGHM Polska Miedź S.A.

(pj)

Grasica na wzmocnienie

- Antybiotyki uratowały życie wielu ludziom - powiedział prof. Marek Dąbrowski z Warszawy. - Ale jednocześnie u wielu spowodowały osłabienie układu odpornościowego.

W 1988 roku na Dolnym Śląsku sprzedano chorym 7,6 ton ampiciliny. Biorąc pod uwagę fakt, że organizm przyswaja zaledwie połowę tego antybiotyku, reszta (3,8 ton), wydalona z moczem, zanieczyściła środowisko. Antybiotyki nie tylko szkodzą środowisku, potrafią również wyrządzić wiele złego w układzie odpornościowym ludzkiego organizmu.

Immunolodzy, którzy w Lubinie brali udział w konferencji „Tymoterapia praktycznego stosowania", mówiąc o ujemnych skutkach cywilizacyjnych osłabiających naszą odporność, wskazywali również na nadmierne szafowanie antybiotykami.

- Antybiotyki uratowały życie wielu ludziom - powiedział prof. Marek Dąbrowski z Warszawy. - Ale jednocześnie u wielu spowodowały osłabienie układu odpornościowego.

W przypadku choroby nie zawsze trzeba od razu sięgać

po najcięższą broń

aplikując pacjentowi antybiotyki. Lepiej wspomóc układ odpornościowy, który sam sobie poradzi w zwalczeniu choroby. Badania kliniczne dowodzą, że jest to słuszny kierunek.

Dzieciom często zapadającym na choroby górnych dróg oddechowych prof. Adam Jankowski z Kliniki Immunologii Wieku Rozwoju Akademii Medycznej we Wrocławiu podawał produkowany z grasicy preparat TFX. Po rocznej obserwacji stwierdził, że zachorowalność u tych dzieci spadła przeciętnie o połowę.

Uodporniając organizm przy pomocy TFX - twierdzi prof. Aleksander Skotnicki z Kliniki Hematologicznej UJ w Krakowie - można ograniczyć stosowanie antybiotyków, które i tak są nieskuteczne w infekcjach wirusowych, i na dodatek często powodują powikłania grzybicze. Prof. Skotnicki podkreśla, że coraz więcej lekarzy rodzinnych zamiast antybiotyków, wypisuje pacjentom leki na odporność.

W konferencji uczestniczyli nie tylko lekarze, przybyli też rodzice, którzy w preparacie TFX upatrują nadzieję

dla swoich dzieci

Ojciec dziewczynki z zespołem Downa pytał, czy uzasadnione jest podawanie jej TFX. Zmarły prof. Czaplicki był entuzjastą leczenia preparatem dzieci z zespołem i z porażeniem mózgowym. Pod jego opieką znajdowało się wielu małych pacjentów z Lubina i okolicy. Ale niektórzy neurolodzy kwestionowali celowość grasiczej kuracji u tych dzieci.

Zdaniem profesorów Jankowskiego i Dąbrowskiego, postępowanie prof. Czaplickiego miało wyjątkowo rozsądny kierunek, ponieważ TFX wzmacnia odporność, której tym dzieciom brakuje. Przy czym prof. Jankowski podkreślał, że podstawą leczenia jest w takich przypadkach intensywna rehabilitacja. Natomiast terapia farmakologiczna może mieć tylko działanie wspomagające.

Preparaty grasiczopochodne znajdują coraz szersze zastosowanie. Prof. Gabriel Turowski z Uniwersytetu w Krakowie przytaczał swoje doświadczenia w aplikowaniu TFX pacjentom cierpiącym na postępującą głuchotę. Preparat sprawdza się, choć nie w każdym przypadku, jako lek wspomagający także w leczeniu m.in. łuszczycy, zapalenia otrzewnej, osteoporozy, oparzeń czy też owrzodzeń i trudno gojących się ran. Te ostatnie badania były prowadzone w lubińskim szpitalu miejskim na Oddziale Ortopedii, Traumatologii i Chirurgii.

Preparaty TFX mają swoich zwolenników i przeciwników. Do sceptyków dołączyli ostatnio członkowie ministerialnej komisji okresowo weryfikującej leki, zarzucając TFX brak udowodnionej skuteczności. Oznacza to, że może on zostać

skreślony z listy

medykamentów. Zdaniem prof. Dąbrowskiego, przyczyną takiej postawy jest brak wiedzy o roli preparatu w terapii immunologicznej. Sytuacja zawieszenia się przedłuża. Choć jeleniogórska Jelfa produkuje TFX, to hurtownie farmaceutyczne na wieść o zastrzeżeniach komisji, wstrzymały zamówienia. Tylko immunolodzy, co wykazało spotkanie naukowo-szkoleniowe w Lubinie, nie mają wątpliwości co do przydatności leku.

• Konferencję, która odbyła się 16 października, zorganizowało Stowarzyszenie Tymoterapii w Polsce im. prof. Jeremiego Czaplickiego z siedzibą w Lubinie.

Maria Kuncaitis

KREDYT jak po sznurku

VOLKSWAGEN BANK POLSKA
Bezpośredni w kontaktach

rata miesięczna: 1,137 PLN

GALL - ICM
59-220 Legnica
ul. Jaworzyńska 265
tel. (076) 86-603-70

Škoda Octavia GLX 1,9TDI

Volkswagen Group

Zapraszamy do najnowocześniejszego salonu na promocję samochodów osobowych.

cena samochodu: 54.990 PLN
wkład własny: 11.000 PLN
okres kredytu: 60 miesięcy

pod naszym patronatem

Szanowni Czytelnicy!

Zbliża się milenium. Wyczekujemy tej chwili z napięciem, ale i z nadzieją. Jedno jest pewne: nigdy przedtem ani nigdy potem nie będziemy mieli okazji witać nowego tysiąclecia. Dlaczego zatem nie przywitać go w sposób szczególny i niezwykły w miejscu, które idealnie łączy doniosłość chwili ze wspaniałą zabawą? **Dlaczego nie powitać roku 2000 w Zamku Książ?** *Serdecznie zapraszamy na trzydniową zabawę, która rozpocznie się 30 grudnia. Przygotowaliśmy szereg atrakcji, które uczynią pobyt Państwa w Zamku Książ niezapomnianym.*

PROGRAM IMPREZY:
„MILENIUM 1999/2000 W ZAMKU KSIĄŻ"

30 grudnia 1999 roku

Oczekujemy Państwa od godz. 14 w miejscach zakwaterowania. W tym dniu pragniemy, aby Państwo zwiedzili zamek, Stadninę Koni „Książ" oraz Palmiarnię rodu Hochbergów. Dla chętnych proponujemy zajęcia z tancerzami pod okiem zawodowych choreografów oraz przejażdżki konne. Wieczór spędzimy na uroczystej kolacji w zamku przy akompaniamencie pianisty.

31 grudnia 1999 roku

Ostatniego dnia starego roku pokażemy państwu niezwykłe i ciekawe miejsca w pobliżu Wałbrzycha. W stadninie i okolicach zamku doskonalić będziemy umiejętności jeździeckie. Chętni skorzystają z przejażdżek bryczkami lub saniami po okolicy. Wspaniały bal, który poprowadzimy na kilku salach, rozpocznie się o godz. 20 i potrwa do białego rana.

W programie między innymi:
- dojazd do zamku bryczkami w asyście rycerzy,
- salwy armatnie i niezwykle widowiskowe pokazy sztucznych ogni,
- zespół muzyki rozrywkowej,
- zespół muzyki klasycznej,
- występ duetu operowego,
- konkursy i zabawy milenijne z nagrodami.

Każdy uczestnik balu otrzyma pamiątkowy, podbity pieczęcią lakową, certyfikat powitania roku 2000 w Zamku Książ.

W menu sylwestrowym znajdą Państwo takie potrawy jak: ruloniki z szynki ze szparagami w auszpiku, boczek śląski (wg wiernego tłumaczenia z języka niemieckiego - „niebo w gębie"), glazurowany pasztet z zająca, pieczone roladki z kaczki z mandarynkami w maladze, homar w wianuszku scampi, zupa czarcia na ostro i wiele innych frykasów i smakołyków.

1 stycznia 2000 roku

We wczesnych godzinach popołudniowych rozpoczniemy Wielką Biesiadę Rycerską. Bawić będziemy się na świeżym powietrzu oraz w komnatach zamkowych. Urządzimy kulig. Przeprowadzimy wiele konkursów oraz zabaw plebejskich. Każdy uczestnik biesiady otrzyma cenne nagrody i pamiątki. Poznamy urok średniowiecznych rozrywek i turniejów.

Gwarantujemy niezwykłe przeżycia i wrażenia.

2 stycznia 2000 roku

Wyjazd Szanownych Gości w godzinach popołudniowych.

Wspaniała zabawa w niesamowitym miejscu.

Szczegółowe informacje pod nr. tel. (074) 84-774-08.

Pusta promocja

Dwa tygodnie temu w Poznaniu odbył kolejny „Tour Salon", czyli Międzynarodowe Targi Turystyczne. 700 wystawców z 29 państw, największe biura turystyczne. W programie targów znalazły się polskie regionalne ekspozycje, atrakcje miast o znaczeniu turystycznym, inwestycje turystyczne i paraturystyczne, lokalna baza turystyczna itp.

- Byliśmy na targach w Poznaniu pierwszy raz. Uważamy, że z naszym „produktem" należy się pokazywać na każdej liczącej się imprezie, ale mijałoby się z celem coroczne pokazywanie tego samego - mówi Andrzej Pilimon, prezes polkowickiego Aquaparku. - Impreza zaskoczyła mnie profesjonalizmem i fachowością ludzi, którzy tutaj przyjechali. To stwarza znakomitą okazję do zawierania konkretnych umów.

Szefowie polkowickiego kompleksu basenów nie kryli, że zawarli interesujące umowy. Już kilka dni po zakończeniu imprezy gościli w Polkowicach dwustuosobową grupę turystów z Moskwy. Jedno z polskich biur organizujących ich objazd po Polsce błyskawicznie w program wycieczki wpisało całodniowy pobyt w Polkowicach.

- Na pewno udział w targach nie jest tanim przedsięwzięciem - mówi prezes Pilimon. - Za metr stoiska trzeba zapłacić 60 dolarów, a minimalna powierzchnia to dziesięć metrów. Do tego trzeba dobrze ustawić scenografię, postarać się o wydawnictwa reklamowe i zwykłe gadżety. Ale inwestycja bardzo szybko się zwraca.

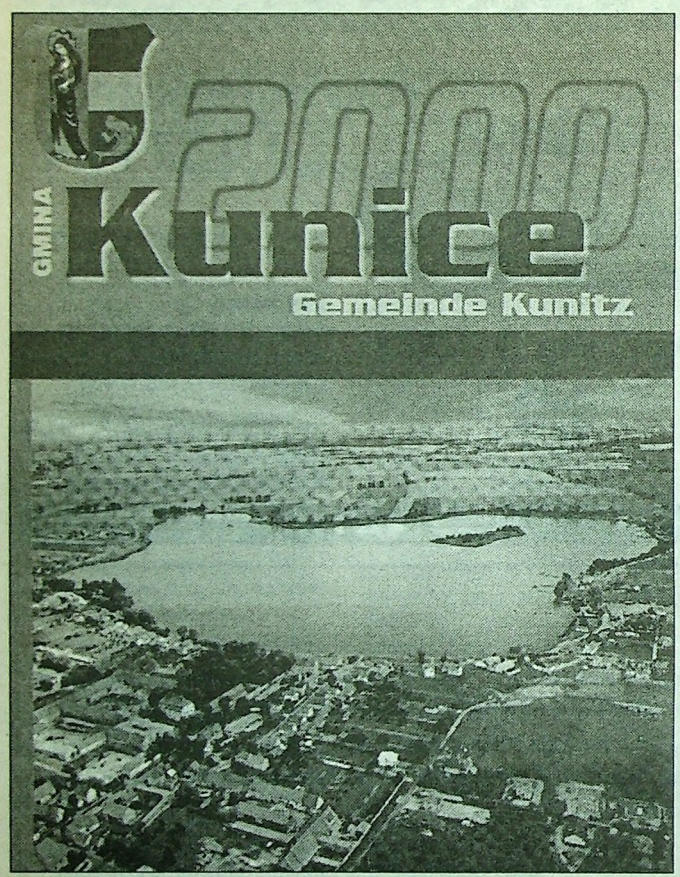

Zwiedzając targi, specjalnie skupiliśmy uwagę na tzw. promocji regionalnej lub nawet lokalnej. Podziwialiśmy znakomite widowisko promocyjne przygotowane przez władze Borne-go-Sulinowa, dawnej sowieckiej bazy wojskowej, obecnie mocno stawiającego na turystykę. Pracownicy biura promocji z Urzędu Miasta ubrani byli w oryginalne rosyjskie mundury wojskowe, a w ofercie kusili turystów zwiedzaniem podziemi rosyjskiego garnizonu, rekreacyjnymi zajęciami w rodzaju wojskowej szkoły przetrwania i bardziej prozaicznymi, takimi jak wędkarstwo, grzybobranie i kajakarstwo. Władze Stąporkowa reklamowały kajakarski spływ Czarną Konecką. Jedna z warszawskich agencji turystycznych szokowała imprezą „Chłopską bryczką przez Puszczę Białowieską".

Przed laty w Bieszczadach wymyślono „Rajd szlakiem drewnianej architektury". Niby nic wielkiego, ale okazało się, że ta przed laty kameralna impreza przerodziła się w wielki biznes. - Wzdłuż szlaku biegnącego przez województwa podkarpackie i małopolskie powstało już 200 gospodarstw agroturystycznych, 200 obiektów noclegowych, 350 obiektów gastronomicznych, wymyślono blisko 150 atrakcji turystycznych - mówi Edward Turkiewicz, jeden z pomysłodawców rajdu. - Na lokalnej turystyce można nieźle zarobić.

- Z przykrością stwierdzam, że regionu legnickiego na targach nie zauważyłam - mówi Aneta Bolechowska, dyrektorka legnickiego biura „Aga-Tur". - Proponowaliśmy m.in. wycieczki do Wąwozu Myśliborskiego. Ta oferta cieszyła się sporym zainteresowaniem. Lokalna turystyka to dla naszego biura margines działalności, ale sądzę, że gdyby pomyślano o zaprezentowaniu walorów turystycznych ziemi legnickiej, to taka skomasowana oferta, mądrze sprzedana, cieszyłaby się zainteresowaniem licznych wystawców. Dlaczego tak nie jest? To pytanie należałoby skierować do władz miast, gmin i powiatów. Nieobecni na takich imprezach, jak ta w Poznaniu, przegrywają walkę o klienta.

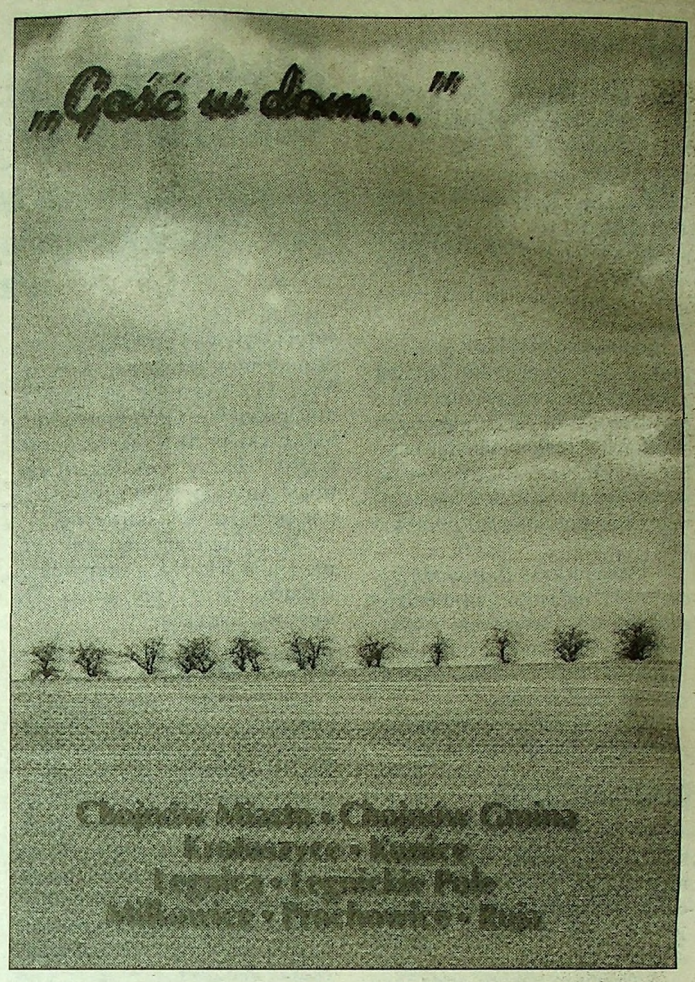

Zwiedzając hale targowe, łatwo było zauważyć ofensywę promocyjną powiatów dawnego województwa wałbrzyskiego. Ich stoiska prezentowały się znakomicie, położono ogromny nacisk na bazę, w tym na gospodarstwa agroturystyczne. A Legnicy i Legnickiego, poza kilkoma biurami i polkowickim kompleksem basenów, nie było widać.

- Dość uważnie zwiedzałem targi i jako zwykły klient zostałem „kupiony" przez ciekawe inicjatywy turystyczne z rejonu Gór Stołowych i Karkonoszy. Legnickiego rzeczywiście jakby nie było na mapie Polski - przyznaje Andrzej Pilimon.

Tadeusz Jaroszewski z legnickiego Orbisu uważa, że sprawami promocji z całą pewnością zajął się właściwy wydział Urzędu Wojewódzkiego z Wrocławia, ale dla Wrocławia, po reformie administracyjnej, region legnicki będzie albo ubogim krewnym albo solą w oku. Tego należałoby się spodziewać. Ciężar promowania się, pokazywania na targach turystycznych powinien spoczywać na lokalnych samorządach. W Poznaniu samodzielnie, bez oglądania się na Wrocław, promowały się na przykład miejscowości z Kotliny Kłodzkiej. A w byłym woj. legnickim nie ma kompetentnej osoby zajmującej się np. promocją turystyczną regionu, nie stworzono jakiegokolwiek programu. Zainteresowanie władz samorządowych turystyką pojawia się tylko wtedy, gdy jakaś firma informuje je o zamiarze wydania planu miasta. Tak jest praktycznie z każdym turystycznym przedsięwzięciem. Organizatorzy imprez tylko potrafią prosić o sponsoring, ale nikomu nie przyjdzie do głowy, by w coś zainwestować, później to sprzedać i czerpać profity.

Jan Serkies, zastępca burmistrza Chojnowa, uważa, że władze miasta sporo robią dla promocji Chojnowa, bo wydają materiały promocyjno-informacyjne. Nie kładą nacisku na atrakcje turystyczne, bo w Chojnowie nie ma ich zbyt wielu. Na udział w takich imprezach, jak poznańskie targi, Chojnowa po prostu nie stać, nie byłoby zresztą z czym na nie jechać. Jan Serkies jest zwolennikiem „mocnego uderzenia" promocyjnego pod wspólnym szyldem powiatu w 2000 roku.

Nikodem Mielcarek, rzecznik starosty legnickiego, nie ukrywa, że nawet najpiękniejsze plany wezmą w łeb, skoro w kasie starostwa jest pusto. - W tym roku w budżecie powiatu na promocję nie było pieniędzy i o udziale w wielkich targowych imprezach nie można nawet marzyć. Nie stać nas nawet na wysłanie pracownika na konferencję w sprawie promocji turystyki, bo to kosztuje aż 400 złotych. Robimy, co możemy. Wydaliśmy folder promujący powiat i nasi przedstawiciele zabierają go w służbowe podróże. Wydaliśmy też wkładkę do jednego z dzienników, planujemy wydanie mapy. Na wszelkie wydawnictwa możemy sobie pozwolić tylko pod warunkiem, że pozyskamy reklamy od firm. A z drugiej strony - czy Legnickie to rejon z atrakcjami turystycznymi, wokół których można robić szum? W naszej strategii kładziemy nacisk na rozwój agroturystyki i poprawę bazy noclegowej. Lepiej powinno być w przyszłym roku.

W promocji regionu jest pat. Jeden z pracowników biur podróży powiedział, że od lat, nawet jak istniało województwo legnickie, promocja turystyczna regionu była fikcją. I nic się nie zmieniło.

Zbigniew Jakubowski

II TARGI

Zapraszamy
10 - 18

Hala Widowiskowo - Sportowa
ul. Wita Stwosza 3

Wszystko dla domu

Głogów 19 - 21.11.1999.

Biuro targów:
CORAP
Przedsiębiorstwo
Promocji Gospodarczych

67 - 200 Głogów ul. Wita Stwosza 3
tel./fax (076) 83-55-987

Roman Bachmatiuk, jeden z organizatorów balu, w obstawie kabaretu „Górka i Habura".

Dinozaury balowały tradycyjnie po naszym patronatem. Jak widać, humor dopisywał.

Noc dinozaurów

Była zabawa, były też chwile refleksji.

Ta butelka poszła na licytacji za 50 zł, ale warta była o wiele więcej. Mimo to właściciel obdzielił nią całą salę. Była to „szalejka wulkaniczna z wiagrą w płynie".

Zaproszenie przyszło, jak zwykle, na początku listopada. No i cóż robić? Złotoryjo, ojczyzno moja, Ty jesteś jak... Zdrowie już nie takie - decyzja była jednak taka jak zawsze. Przetarłem okulary, podszlifowałem pazury, wypastowałem skorupę na całej długości mojego gadziego odwłoku na glanc, niczym buty skina i w sobotę, 6 listopada, zameldowałem się w restauracji „Przy Miłej" w Złotoryi, gdzie Barbara i Andrzej Kowalscy urządzili IV Bal Dinozaurów.

Młodych czytelników informuję, że złotoryjskie bale dinozaurów przeznaczone są dla młodzieży lat 60. i 70., kiedy to was, obecni piękni i młodzi, nie było jeszcze nawet w planie pięcietnim towarzysza Gomułki. My zaś szlifowaliśmy bruki, parkiety i parkowe alejki. A było z kim - co dokładnie widać na kolejnych balach „Przy Miłej".

W tym roku obowiązywały aksamitki (zamiast krawatów) oraz hasło „Dinozaury w kopalni". Wzięło się ono stąd, że hasło zawsze musi być, bo inaczej byłaby to zwykła potańcówka, a nie bal. Po drugie - zarejestrowano w tych dniach Złotoryjskie Towarzystwo Tradycji Górniczych, których ojcami są właśnie złotoryjskie dinozaury, a alimenty będzie płacił Andrzej Kowalski - jako prezes.

- Jak chcecie, to możecie sobie obchodzić rocznicę rewolucji albo 11 listopada. Pod warunkiem że będziecie się dobrze bawić - napomniał wszystkich na początek głosem nie znoszącym sprzeciwu prezes Kowalski. No i cóż było robić?

W ramach uczczenia rocznicy rewolucji licytowaliśmy dzieła Stalina i Lenina, krawat (czerwony) ostatniego przewodniczącego Związku Socjalistycznej Młodzieży Polskiej w Złotoryi oraz trzy medale Janka Krasickiego. Akcentem niepodległościowo-listopadowym była licytacja starych grafik Złotoryi z 1906 roku, na których przypominała ona Lwów, Wilno, Kołomyję, a nawet sam Kraków.

Jak bal, to i loteria fantowa. W tym roku nagrodą główną był „odkurzacz Adler", czyli miotła nadziana na rurę odkurzaczową z przymocowaną do niej półlitrówką. W efekcie na Ośrodek Szkolno-Wychowawczy w Złotoryi zebraliśmy ponad 1500 zł.

Po dopełnieniu tych społeczno-patriotycznych obowiązków zajęliśmy się jedzeniem, piciem i tańcem. W tym roku dinozaury zażerały się na gorąco glutami okrągłymi (kluskie śląskie) polanymi mięsiawką z cyca (wołowina po meksykańsku) oraz fajfusem kopalnym (krupniok) i krwawą polewką z widliszkiem (barszcz z krokietem). Na zimno były m.in. drapaki w agarze (galaretka z kurczaka), trzęsący półdupiec (szynka w galarecie), jeboczek dinki (boczek z chrzanem), a także ogon jaszczura z pipą czerwoną (ogórek i papryka) i parę innych gadzich przysmaków.

Tyle na stole. Na parkiecie widziałem dostojne grono dinozaurów, które nawet po spożyciu szalejki wulkanicznej z wiagrą w płynie (40-procentowy napój bezalkoholowy) radziły sobie bez zawałów serc i udarów mózgu do szóstej rano. Gdy już potańczyły - zasiadały za stolami, brały śpiewniki i wraz ze słynnym na całe zagłębie miedziowe kabaretem „Górka i Habura" ryczały na cały głos swoją kultową piosenkę sprzed lat „Przepij to sam!". Co oczywiście dotyczy pracowniczych akcji miedzi.

Śpiewaliśmy zresztą nie tylko o biznesie. Była też polityka: „To już NATO, to już NATO/ Zmieniamy jak ten stryjek, siekierka albo kijek." Sprawy zagraniczne: Monica ach Monica/ Zdradziłaś polityka/ Karmiłaś pizzą byka/ On łapy do stanika." Medycyna: „Dziś prawdziwych lekarzy już nie ma/ Takich prostych od serc i od dusz". I na koniec miłość: „Moja barmanko, moja barmanko. / Jak ty nalewasz to piwo z pianką."

Pomiędzy licytowaniem, tańczeniem i śpiewaniem rozegraliśmy też sportowe konkurencje, które wkrótce staną się damskimi dyscyplinami olimpijskimi, np. nadmuchiwanie prezerwatywy. Ale nic o szczegółach. My, dinozaury, też musimy mieć swoje tajemnice. Żeby dotrwać do następnego balu.

Tekst i zdjęcia
Adam Spychała

Bal trwał do 6 rano.

Pani Agnieszka prezentuje na licytacji krawat ostatniego przewodniczącego ZSMP i medal „złotego Janka"

Przykładowe stroje salonowe z lat 60.

historia

Druga bitwa legnicka (1)

Równiny otaczające Legnicę wielokrotnie na przestrzeni dziejów sprzyjały swobodnemu, szybkiemu przegrupowaniu licznych oddziałów wojskowych. Otwarte przestrzenie dawały nie tylko dobre możliwości manewrowania siłami własnymi, ułatwiały też orientację w ruchach wojsk nieprzyjaciela. Tak było zarówno w 1241 roku, w czasie najazdu Mongołów, którzy na Legnickim Polu zatrzymali swoją ekspansję na zachód. Podczas wojny trzydziestoletniej (1618-1648) podlegnickie pola stanowiły teatr działań wojennych, przechodząc z rąk do rąk, za każdym razem pustoszone były wsie i ginęła miejscowa ludność. Tak się stało choćby po bitwie pod Lipcami.

Zajęcie w 1740 roku prowincji śląskiej przez młodego króla pruskiego Fryderyka Wielkiego w czasie I wojny śląskiej (1740-1742) oraz druga wojna śląska, w której Austria podjęła nieudaną próbę odzyskania Śląska, legły u podstaw przyszłego konfliktu, który miał się rozgrywać na trzech kontynentach. Miał on mieć charakter wojny światowej, nawet we współczesnym pojęciu tego słowa.

Nie dająca za wygraną habsburska Austria podjęła się jeszcze jednego wysiłku zbrojnego wobec niepowodzeń misji dyplomatycznych w formie prób wywierania nacisku na Prusy. Trzecia wojna śląska, zwana wojną siedmioletnią (1756-1763), tylko na początku ośmieliła atakujących Austriaków do działań zaczepnych, jednak pruskie zwycięstwo pod Lutynią w 1757 roku i opanowanie Wrocławia tak naprawdę przesądziło o dalszych losach wojny, mimo to - ze zmiennym szczęściem - toczyła się ona nadal.

Lutynia dowiodła, że prysnął mit austriackiej przewagi na placu boju, oraz że Śląsk został oczyszczony z wojsk cesarskich dowodzonych przez księcia Lotaryńskiego. Wtedy ten głównodowodzący wojsk austriackich docenił rolę Legnicy jako garnizonu wojskowego, który był dla niego cenniejszy niż strategiczny zamiar oblegania twierdzy w Brzegu. Nie bez znaczenia dla dalszych wydarzeń wojennych była kapitulacja Legnicy jako ostatniego garnizonu austriackiego na Śląsku, 27 grudnia 1757 roku. Załoga wojskowa miasta otrzymała prawo swobodnego wymarszu.

Ofensywa austriacka, wsparta krokami wojennymi Rosji w 1758 roku, która nie zawahała się uderzyć z nastaniem lata w samo serce Królestwa Pruskiego - Brandenburgię, zmusiła Prusy do zabezpieczenia Śląska. Sytuacja stawała się coraz bardziej dla nich niebezpieczna, skoro Rosjanie zajęli Górę i Żmigród w czerwcu tego roku. Podbudowani postępami Rosjan Austriacy skwapliwie wykorzystywali czas, zwłaszcza latem i jesienią 1759 roku, na prowadzenie operacji zaczepnych w postaci wypadów zbrojnych na Górny Śląsk, ale do 15 marca 1760 roku obowiązywał rozejm.

Plan kampanii 1760 roku skoncentrował się na opanowaniu Śląska przez wojska sprzymierzone. Bez wątpienia realizacji takiego zamierzenia sprzyjało przegrupowanie znacznych sił pruskich do Saksonii, w związku z zamiarem odzyskania Drezna przez Fryderyka II. Obronę prowincji powierzono czternastotysięcznej armii generała de la Motte-Fouqué. Nie można było przy tym praktycznie liczyć na nieco liczniejszą, bo aż trzydziestopięciotysięczną armię księcia Henryka Pruskiego, osłaniającą Pomorze i Brandenburgię na wypadek ataku Rosjan z Wielkopolski.

Zauważalne ożywienie w śląskim teatrze działań wojennych przyniosła wiosna 1760 roku. Operacje austriackie stawały się coraz mniej skuteczne. Cesarski generał Laudon podjął, po konsultacji z Wiedniem, śmiały plan podjęcia oblężenia Koźla, lecz zwyciężyła opcja uderzenia na twierdzę w Kłodzku, w porozumieniu z dowództwem rosyjskim. Stało się tak z powodu skromnej liczebnie załogi tej twierdzy, w której stacjonowało zaledwie 1.500 Prusaków. Foqué, mający bronić dojścia pod Wrocław, stacjonował pod Świdnicą, lecz Fryderyk II zalecił przerzucenie tych wojsk pod Kamienną Górę, dla likwidacji znajdujących się tam punktów oporu przeciwnika.

To posunięcie okazało się wkrótce nad wyraz ryzykowne. Korpus Foquéta został 23 czerwca zniszczony pod Kamienną Górą, a droga do opanowania całego Śląska przez Austriaków stała się już teraz realnym zagrożeniem. Na placu boju zostało 1.200 Prusaków, zaś 8.300 wzięto do niewoli. Bezwzględnie złupiono Kamienną Górę, wojska austriackie mogły triumfalnie rewindykować utraconą prowincję. Pruski monarcha próbował ratować utracone pozycje, przedzierając się bezskutecznie na Śląsk na wieść o niepowodzeniach militarnych i szczupłości załóg twierdz, ale dominujący liczebnie korpus Dauna odstręczył Fryderyka II od prób wdarcia się na Śląsk, wobec czego ten powrócił pod oblegane bez sukcesów Drezno.

Sytuacja Prusaków na Śląsku rysowała się coraz gorzej. Wojska austriackie zdobyły twierdzę kłodzką, która poddała się po szturmie w dniu 23 lipca. Główne siły wojsk cesarskich zbliżyły się pod Wrocław, który zaczęły oblegać bez wsparcia Rosjan. Zbytni pośpiech i pominięcie rosyjskiego sojusznika miały okazać się zgubne. Generał Tauentzien, wojskowy dowódca załogi twierdzy wrocławskiej, nie miał zamiaru się poddawać.

Laudon zdecydował się na regularne oblężenie dzieł fortecznych śląskiej metropolii, wyrządzając im duże szkody, lecz załoga nie wykazywała oznak załamania. Wpłynęło to, jak również i wieść o nadchodzącej odsieczy, po pięciu dniach (od 31 lipca do 4 sierpnia) na odstąpienie Austriaków od oblężenia. Postanowili oni nie czekać już na zbliżające się oddziały rosyjskie, mimo że doszły one już do przedmieść Wrocławia. Prusacy jednak wyparli je w rejon Trzebnicy.

(dokończenie za tydzień)

Grzegorz Pisarski

ZAPRASZAMY NA TARGBUD JESIEŃ 99 KULUARY STOISKO 29

PREFABET ŁAGISZA

PREFABET-ŁAGISZA SP.ZO.O.
BĘDZIN ul.DĄBROWSKA 71
Woj.ŚLĄSKIE
ZBYT 0 32 267 48 69,
267 60 31
267 44 15
NON STOP 0 602 232 599

OFERUJE: BLOCZKI Z BETONU KOMÓRKOWEGO „TERMOREX"

DOSKONAŁY MATERIAŁ DO WZNOSZENIA ŚCIAN BUDYNKÓW O BARDZO DOBRYM WSPÓŁCZYNNIKU PRZEWODNOŚCI CIEPLNEJ -(lambda)OD 0,12 W/mK

TANI,TRWAŁY ,ŁATWY W OBRÓBCE ,POWSZECHNIE STOSOWANY W EUROPIE

INFORMACJE O PUNKTACH SPRZEDAŻY W PAŃSTWA REGIONIE POD TEL.0 32 267 48 69

P.s.
TERMOREX szary beton komórkowy o wyższej izolacyjności cieplnej niż biały beton komórkowy. (w tej samej odmianie)

kalendarz legnicki

listopad

11

czwartek

11 listopada 1708 roku rozpoczęła działalność Józefińska Królewska Akademia Rycerska.

W 1646 roku Jerzy Rudolf, bezdzietny Piast legnicki, założył fundację św. Jana, dzięki której w 1648 roku utworzono prostestancką szkołę przy kościele św. Jana. W 1657 roku książę Ludwik IV połączył ją z istniejącą od XIII wielu szkołą św. Piotra. W 1675 roku, po śmierci ostatniego Piasta - Jerzego Wilhelma, majątek fundacji przeszedł we władanie cesarza Leopolda I, który zlikwidował ewangelicką szkołę w Legnicy, a kościół św. Jana przekazał jezuitom, którzy założyli własne kolegium.

W 1708 roku, po układzie altrasztackim, Józef I - następca Leopolda I, w sąsiedztwie kolegium jezuickiego, założył Akademię Rycerską, w której (na mocy wspomnianego układu) mogli się uczyć także protestanci. Do szkoły przyjmowano szlachecką młodzież, która ukończyła 16. rok życia. Nauka trwała trzy lata. W pierwszym roku naukę pobierało w niej 24 uczniów, w następnych latach ich liczba wzrosła do trzydziestu. W Akademii nauczano prawa kościelnego i cywilnego, historii z polityką, genealogią i heraldyką, geografii, matematyki z arytmetyką, geometrią, mechaniką, optyką, gnomoniką - z uwzględnieniem architektury i rysunku perspektywicznego, języków francuskiego i włoskiego, retoryki i epistolografii. Uczono też jazdy konnej, woltyżerki, fechtunku, strzelectwa i pełnienia funkcji chorążego.

W momencie inauguracji Akademia Rycerska nie miała stałych własnych pomieszczeń. Pierwszym z własnych obiektów, który przetrwał do naszych czasów, była ujeżdżalnia, której budowę rozpoczęto w 1709 roku. Pozostałą część obecnego gmachu Akademii zaczęto budować w 1728 roku, według projektu Antoniego Erharda Martinellego.

Po zajęciu Śląska przez Prusy, w 1741 roku, Akademia stała się szkołą wyłącznie dla protestantów. W 1809 roku władze pruskie zlikwidowały Akademię Rycerską jako samodzielną szkołę. W jej murach umieszczono państwowe gimnazjum ewangelickie, które istniało do 1945 roku.

LEGNICA - 18, 19 i 20 LISTOPADA 1999 r.
Andrzej Lewandowski bioenergoterapeuta

Znany w Polsce i za granicą uzdrowiciel, filozof, psychotronik, nauczyciel, ekolog, etyk, mistyk. Człowiek wybitnie obdarowany przez Stwórcę. Od wielu lat poświęca życie pacjentom, osobom potrzebującym oddziaływania energetycznego.

Życie zweryfikowało jego możliwości w tej dziedzinie i jego praca uzdrowicielska nie wymaga już praktycznie reklamy. Poziom, jaki osiągnął w uzdrawianiu, nie pozwala już dziś wymieniać poszczególnych schorzeń, na jakie z powodzeniem oddziałuje. Trzeba stwierdzić, że uzdrawia ciało i psychikę pacjentów. Nawet tych, którzy nie mają wiary w jego możliwości.

W Ośrodku Medycyny Naturalnej w Polanicy Zdroju znajduje się dokumentacja dotycząca tysięcy przypadków wyzdrowień. Wdzięczni pacjenci piszą listy i podziękowania, przynoszące radość bioterapeucie, który własne zdrowie i prawie cały czas poświęca na walkę z chorobą.

Andrzej Lewandowski brał udział w eksperymentach naukowych, które potwierdziły jego wyjątkową skuteczność. Były szeroko opisywane w prasie. Współpracuje z klinikami i przedstawicielami medycyny konwencjonalnej. Uzdrowiciel z Polanicy zawsze nakazuje pacjentom utrzymywanie kontaktu z lekarzem, pacjenci powinni weryfikować oddziaływanie energetyczne przy pomocy badań i prześwietleń. To jedyna forma przekonania się, czy takie oddziaływanie w konkretnych przypadkach zachodzi. Lewandowski doradza, by pacjenci decydowali się na kontakt z bioenergoterapeutą, kierując się wewnętrznym przekonaniem, intuicją, a nie rozumem.

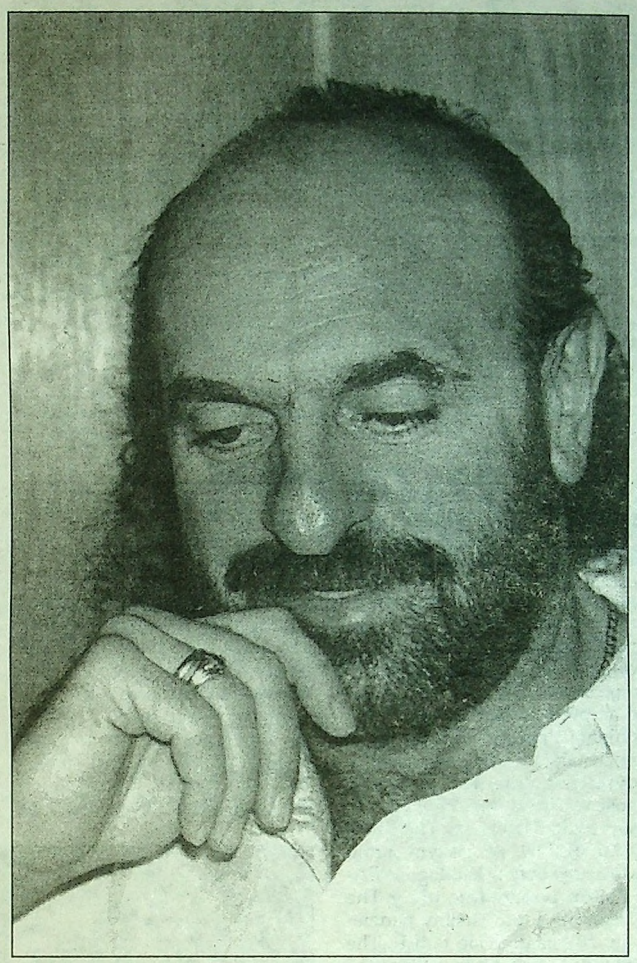

Przy okazji wizyty można zaopatrzyć się w energetyzowaną wodę wspomagającą leczenie pomiędzy zabiegami, a także skorzystać z ekspertyzy radiestezyjnej mieszkania, która określa dokładnie położenie negatywnie promieniujących cieków.
Do nabycia czasopismo Klubu Biotroników i Radiestetów „Dotknięcie Życia".

Andrzej Lewandowski organizuje seminaria dla bioenergoterapeutów, prowadzi podczas nich wykłady dotyczące etyki, filozofii oraz praktyczne zajęcia z bioenergoterapii, a także szeroko pojętej psychotroniki. Seminaria odbywają się od kilku lat i ukończyło je setki osób. Bioenergoterapię praktykują na zasadach ciągłej nauki pod okiem mistrza. Praca ta wymaga wielkiego poświęcenia, ale jest też inny duchowy aspekt uczestnictwa w tych seminariach. Słuchacze mają wyjątkową możliwość bezpośredniego kontaktu z człowiekiem posiadającym wiedzę o funkcjonowaniu świata. Jest to wiedza bezcenna, nie można jej znaleźć w żadnych publikacjach. Podaje ją ktoś, kto potrafi udowodnić swoje genialne, choć bardzo proste twierdzenia.

Ukończenie seminarium daje poczucie zwrotu w dotychczasowym życiu, poczucie świadomego przeżywania zjawisk, daje możliwość stawienia czoła przeciwnościom losu, przynosi poczucie godnego spełnienia tego, co mamy przeżyć.

- Rodzimy się z określoną misją. Stwórca obdarza na przykład talentem, jakimiś zdolnościami czy też siłą fizyczną, które pozwalają nam wykonać indywidualne zadanie. Bardzo często ludzie nie zdają sobie z tego sprawy, nie zauważają tej zależności, a jednak realizują swoje zadania, tylko w sposób nieświadomy. Ja wiem, jaka jest moja misja, wiem, co mam zrobić i jak to robić, potrafię wykorzystywać dane mi talenty do tego, by ją spełnić. Nie lubię używać górnolotnych słów, ale wiem, że muszę pomagać ludziom - mówi Andrzej Lewandowski.

Tej pomocy doświadczyło tysiące osób. I nie chodzi tu tylko o uzdrowienia. Stwórca wyposażył go w takie zdolności, że pomaga ludziom w wielu dziedzinach. Wymaga to od niego ponadludzkiego wysiłku, wielkiego poświęcenia i ciągłego doskonalenia. Wykonuje swoją pracę z wielkim powodzeniem.

Ewa Legawiec

CZAS OCZEKIWANIA NA ZABIEGI OD 1 DO 3 GODZIN.
MAŁE DZIECI I OSOBY NA WÓZKACH INWALIDZKICH PRZYJMOWANE SĄ NA POCZĄTKU LUB NA KOŃCU KAŻDEJ GRUPY.

Informacji o zabiegach udziela Ośrodek Medycyny Naturalnej w Polanicy Zdroju przy ul. Górskiej 2, tel. (074) 868-12-06, HOTEL „SANA".

LEGNICA: informacje o terminach i rejestracja pod nr. tel. (076) 856-52-09.

WROCŁAW: informacje o terminach i rejestracja w Centrum Terapii Naturalnej, ul. Starograniczna 28, tel. (071) 355-40-27.

* **Czesław S. z Krakowa**, 64 lata, cierpiał na silny ból głowy na granicy kości ciemieniowej i czołowej. Ból powodował wymioty, zmuszał do leżenia w łóżku. Po 13 zabiegach minął bezpowrotnie.

* **Marek D. z Kielc**, 39 lat, nie mógł normalnie chodzić z powodu porażenia nerwu strzałkowego i mięśnia trójgłowego łydki. Leczenie sanatoryjne, akupunktura, masaże klasyczne i wodne, wszelkie stymulacje - nie dały efektu. Poddał się 12 zabiegom Andrzeja Lewandowskiego. Bóle kręgosłupa ustąpiły natychmiast, stopa porusza się prawie normalnie, chodzenie nie sprawia bólu.

* **Bogumiła Ł. z Olsztyna**, 63 lata, miała duże nadciśnienie tętnicze, zdarzały jej się zaburzenia równowagi. Dno oka wykazywało silne zmiany. Ponadto z powodu dyskopatii szyjnej cierpiała na uciążliwe drętwienie rąk i nóg. Bolały ją plecy i stawy. Poddała się 12 zabiegom. Ustąpiło drętwienie i bóle pleców. Badanie okulistyczne wykazało cofnięcie się zmian na dnie oka.

* **Anna T. z Olsztyna**, 52 lata, miała uszkodzony nerw kulszowy w prawej nodze, lewa niedomagała także z powodu dyskopatii. Powodowało to silne bóle i ograniczało sprawność. Po 10 zabiegach pani Anna nie odczuwała już bólu, nogi są znów sprawne.

okruszki z warszawskiego stołu

Spotkanie pod Walencją

Dziś będzie trochę inaczej - dziś będą okruszki ze stołu w Walencji, zjadane przez warszawiaka, czyli przeze mnie. To wszystko dzięki Hiszpańskiemu Biuru Turystyki, oddziału w Berlinie na Europę Wschodnią, i jego pani dyrektor, Christianie Hagen, która - choć jest Niemką - mówi świetnie po hiszpańsku, a polskiego się pilnie uczy. To biuro w porozumieniu z dyrektorem wydziału turystyki władz Walencji, Jorge Guarro Monllorem, zaprosiło do Walencji grupę dziennikarzy polskich w połowie października.

Walencja to nie tylko miasto, to również Wspólnota Autonomiczna Walencji, w której położone jest miasto Gandia (czytaj: gan-DI-ja). W tejże Gandii znajduje się Pałac Książąt Gandii, a nas wita tamtejszy jezuita, ojciec José Soler, uderzająco podobny do Wiesława Michnikowskiego. Ojciec Soler, dowiedziawszy się, że jesteśmy Polakami, mówi: - W takim razie otrzymacie państwo drukowany przewodnik po pałacu, napisany po polsku przez polskiego jezuitę, profesora Uniwersytetu Gregoriańskiego w Watykanie, ojca Kodaka. Kiedy zwracamy zdziwione oczy ku naszemu przewodnikowi, on mówi: - Nazywa się tak jak popularny aparat fotograficzny. Dopiero po jakimś czasie przeprasza naszą doskonałą tłumaczkę, Elżbietę Komarnicką, że się pomylił: - Polski jezuita nazywa się Kowal, a nie Kodak.

Centralną postacią pałacu był książę Francisco Borja (czytaj: BOR-cha), który żył w XVI wieku. "Borja" nam nic nie mówi, bo my znamy to nazwisko jako Borgia (BOR-dżia). Innymi słowy Franciszek był spowinowacony z dwoma papieżami z rodu Borgiów - Kalikstem III i Aleksandrem VI. Kiedy zmarła ówczesna cesarzowa, piękna Elżbieta, w wieku zaledwie 36 lat, cesarz polecił księciu Franciszkowi przewieźć trumnę z jej zwłokami z Toledo do Królewskiego Panteonu w Granadzie. Podróż trwała 15 dni w upale i kiedy w Granadzie otwarto trumnę ze zwłokami Elżbiety, książę Franciszek miał powiedzieć: - Nie będę więcej służyć panu, który może umrzeć. Siedem lat później zmarła jego żona. Wówczas wstąpił do zakonu jezuitów i został ich trzecim Generałem.

Tu zaczyna się „sprawa polska". Nasz Stanisław Kostka (1550-1568), późniejszy święty pochodzący z rodu magnackiego, uczeń kolegium jezuickiego w Wiedniu, kiedy sam chciał zostać jezuitą, natrafił na zakaz swojej rodziny. Wówczas poszedł do Rzymu pieszo i tam został przyjęty do zakonu przez Generała Franciszka Borgię. Zmarł, niestety, po kilku miesiącach nowicjatu, ale przed tym, wraz z Generałem, podjął inicjatywę założenia szkół jezuickich w Polsce. W jednej z sal pałacu Książęcego w Gandii znajduje się spis tych szkół: w Wilnie, Jarosławiu, Poznaniu i Połtusku (zamiast Pułtusku).

Dobrze, że ojciec Soler zwrócił nam na to wszystko uwagę, w polskim drukowanym przewodniku - a dziwne to bardzo - nie ma bowiem o tym nawet wzmianki.

Zygmunt Broniarek

Nowe twarze

Przez jakiś czas zajmowaliśmy się historią muzyki rockowej. Dziwna to jednak historia, skoro np. grupa Hawkwind działa do dzisiaj, koncertuje i nagrywa. The Love wprawdzie należą już do historii, ale ich muzyka wywiera wpływ na współczesnych muzyków rockowych. Mimo to proponuję, abyście zwrócili uwagę na młodych wykonawców.

The Flaming Lips

są jeszcze młodzi wiekiem, lecz jako zespół działają od 1984 r. Już pierwsze ich płyty wzbudziły zainteresowanie publiczności, krytyków i wielkich wytwórni płytowych. Mam przed sobą dwie z tych płyt - „Hear It Is" (1986) i „Oh My Gawd!!! The Flaming Lips". Muzyka była intrygującym połączeniem elementów hard rocka, psychodelii i wpływów nowej fali. Panowie Steven Drozd (perkusja, śpiew), Michael Ivins (gitara, gitara basowa, śpiew) i Wayne Coyne (gitara, śpiew) potrafili zaintrygować brzmieniem. Kolejne Lps dla niezależnej firmy Restless, kolejne wspaniałe recenzje i równie znakomicie przyjmowane koncerty w klubach muzycznych i wreszcie kontakt z firmą Warner. Dla Warnera nagrali do tej pory pięć płyt, w tym jedną pozycję osobliwą. Być może nie były to superprzeboje, lecz faceci z Warner Brothers uważają zespół za intrygujący. Płyty były nietypowe - z jednej strony bywały dość ostre, z drugiej Flaming Lips nie unikali pop music. Było to takie rozumienie pop music, jakie słychać choćby w muzyce Nirvany.

Ich czwarta pozycja nagrana dla Warnera („Zaireeka", 1998) okazała się rzeczą co najmniej osobliwą, i nie chodzi tu o muzykę ciekawą, lecz dla Flaming Lips typową. Rzecz w tym, że „Zaireeka" to zestaw czterech kompaktów, których należy słuchać jednocześnie! Jak to tłumaczy Wayne: „Nie próbowaliśmy być antykomercyjni czy coś w tym rodzaju. W wielu wypadkach piosenki zaczynają się zupełnie prosto. Następnie jednak pakujemy tak dużo pomysłów, że nie pomieści ich jeden kompakt. Powstał więc zestaw czterech płyt, które słuchacz może sobie dowolnie miksować. Właśnie wydanie owego zestawu najdobitniej świadczy, jaką wiarę firma Warner pokłada w The Flaming Lips. Przecież taki pomysł w przypadku wielu bardziej znanych zespołów zostałby w wytwórni przejęty chłodno!

Gay Dad

Zdjęcia MOJO

Mówi się o szokujących nazwach wielu zespołów. A co powiecie o zespole, który się nazwał Homoseksualny Tatuś?

Najnowsza płyta Flaming Lips – „The Soft Bulletin" – wywodzi się wprost z owych sesji z albumu „Taireeka", lecz na szczęście, nie wymaga posiadania czterech zestawów stereo! Ta płyta jest tym, co lubią i słuchacze, i krytycy, i radiowi prezenterzy: melodyjna, można by rzec – łagodna psychodelia, żadnych heavymetalowych riffów, doskonałe teksty, a przy tym zespół ciągle pozostaje sobą, nie sprzedaje się. Wielka to sztuka – nagrać płytę, która - będąc materiałem na przebój - jednocześnie pozostaje ambitna. Płyta melodyjna, łagodna, lecz to łagodność w duchu Pink Floyd z czasów Syda Barreta czy The Kinks z lat 1967-69. W naszym kraju dostępne były w katalogu WEA-Polton poprzednie płyty The Flaming Lips. Miejmy nadzieję, że znajdzie się tam i „The Soft Bulletin", płyta w Stanach i w Wielkiej Brytanii przyjęta bardzo ciepło.

Mówi się o szokujących nazwach wielu zespołów. A co powiecie o zespole, który się nazwał Homoseksualny Tatuś, czyli

Gay Dad

Panowie Cliff Jones (główny wokalista, gitara), Charley Stone (gitara, śpiew), Nigel Hoyle (gitara basowa, śpiew), James Riseboro (instr. klawiszowe) i Nicholas „Baz" Crowe (perkusja) nagrywają od niedawna. Styczeń 1999 – pierwszy SP „To Earth With Love", maj 1999 drugi SP „Joy" i w czerwcu wreszcie LP „Leisure Noise". Co o muzyce swej grupy mówi lider Cliff Jones? „Dusza, jedność, piękno, głębia, humor, różnorodność i duma". Pochwalił ich też Elton John: „Gay Dad – to najlepsza nazwa dla zespołu, jaką słyszałem". Znając jednak seksualne preferencje Eltona, uznać możemy, że nie jest on obiektywny. Nazwa wcale jednak nie jest świadectwem seksualnych gustów zespołu, ma natomiast prowokować i intrygować. Jak pisze dziennikarz miesięcznika „MOJO", zespół ten jest zespołem postpostmodernistycznym. Bo jak inaczej nazwać zespół, którego muzycy jednakowym uwielbieniem darzą Freeddy'ego Mercury (Queen), Johna Cale (Velvet Underground i solo), Aerosmith i Iggy Popa!? Założyciel i lider grupy Cliff Jones był do niedawna dziennikarzem muzycznym (m.in. magazyn „MOJO"). Doszedł jednak do wniosku, że zamiast pisać o cudzej muzyce, może tworzyć własną. Jest to rock tworzony przez ludzi inteligentnych, tworzących muzykę nowoczesną, żywą, ale jednocześnie przyznających się do wpływów z przeszłości. Cliff mówi: „Chcemy tworzyć cholernie dobre płyty" – i kto wie, może to właśnie będzie wielki brytyjski zespół roku 2000? Zdarzały się w muzyce rockowej i rzeczy dziwniejsze.

Gay Dad nagrywają dla firmy London, kiedyś części firmy Decca. Niestety, po tegorocznych zmianach właścicieli wielu firm płytowych nie mam pojęcia, gdzie szukać płyt Gay Dad. W teorii w katalogu koncernu Universal (dawny Polydor), ale jak jest naprawdę, tego nie wiem.

Mieczysław Pytel

The Flaming Lips

Ploty, grzmoty i... odloty

Halloween

Ostatniego dnia października formacja Christblood wystąpiła na imprezie „Halloween" w Wolimierzu. Obok legniczan zaprezentował się także The Stypes - grupa uświetniająca pogrzeby i rozwody (jak sami siebie reklamują). Christblood, wbrew plotkom, to nadal trio. W tym tygodniu wchodzą do prywatnego studia. Zrealizowane nagrania ukażą się jeszcze w br. na kompakcie firmowanym przez „Face Productions".

Powrót po latach

Po kilku latach przerwy w LCK-u (budynek Akademii Rycerskiej, ul. Chojnowska 2, tel. 856-51-18) ponownie będą organizowane cykliczne koncerty rockowe. Tutaj w latach 80. i na początku obecnej dekady grały takie kapele jak: Strefa Destrukcji (Legnica), GaGa (Jawor), Zakon Żebrzących (Gryfów Śląski), The Less (Legnica), szwedzkie S.D.O. czy nadal działający (ale w innym składzie) Sertyżur (Legnica). Pierwsza impreza odbędzie się 20 listopada (godz. 18). Wystąpią: Positive Vibration (reggae - Jawor), Jubel (punk/reggae - Chojnów), Rebel Hope (reggae/ska - Polkowice). Przedsprzedaż biletów od 15 bm. w LCK.

OPPA '99

Marek Sitarski z zespołem, znany z recitalu „Liście", wystąpili na półfinale Ogólnopolskiego Przeglądu Piosenki Autorskiej „OPPA" w Warszawie. Niestety, nie udało się im awansować dalej. Grupa wystąpiła w okrojonym składzie bez basisty.

Szansa dla wokalistów

Do końca tego miesiąca Centrum Kultury „Muza" - organizator VII Festiwalu Piosenki Młodzieżowej „Lubin '99" - oczekuje na karty zgłoszeń z materiałem demo (kaseta, CD lub minidisc) od zainteresowanych wokalistów. Do konkursu mogą się zgłaszać wykonawcy (tylko amatorzy) w wieku 15-20 lat z powiatów lubińskiego, legnickiego, polkowickiego i głogowskiego. Z dwóch obowiązkowych piosenek jedna musi być w języku polskim, z własnym akompaniamentem, z zespołem lub z półplaybackiem. Zakwalifikowani przez Radę Artystyczną uczestnicy do Przesłuchań Konkursowych (10.12.99) zostaną o tym poinformowani do 3 grudnia. Koncert laureatów odbędzie się 12.12. Kontakt: Centrum Kultury „Muza", ul. Armii Krajowej 1, 59-300 Lubin, tel. 844-27-20.

Prezes&wice

Zemsta Pokory

Kilka miesięcy temu były gracz Miedzi Legnica, Jarosław Pokora, zgłosił się na treningi Cambrasa Legnica. Działacze jednak nie dogadali się z Pokorą i zawodnik wylądował w Impelu Głogów. W sobotę oba zespoły spotkały się w walce o ligowe punkty, a Jarosław Pokora strzelił dwa gole.

Mecz lepiej rozpoczęli gospodarze, czyli zawodnicy Cambrasa. Już w 7. min Zamiar uzyskał prowadzenie dla legniczan. Radość miejscowych nie trwała jednak długo. W 14. min Jędrzejewski, a w 16. Stepień wyprowadzili gości na prowadzenie. Dwie minuty później Adam Goliasz otrzymał dwie żółte kartki, a w efekcie czerwoną i musiał opuścić parkiet.

Drugą połowę lepiej rozpoczęli zawodnicy Cambrasa. W 44. min Matijczak strzałem z ostrego kata doprowadził do wyrównania. Wtedy Wiesław Wojno wypuścił na boisko Jarosława Pokorę, który do tej pory częściej siedział na ławce rezerwowych, niż grał. Jego trzy akcje, w tym dwa gole, zadecydowały o kolejnej wygranej Impelu.

Oczywiście stwierdzenie, że Pokora wygrał mecz, jest dalekie od prawdy. Drużyna z Głogowa w całym spotkaniu była o wiele lepsze, grając agresywniej i bardziej zdecydowanie. Wszyscy zawodnicy włożyli w mecz dużo sił i zasłużenie pokonali legniczan. Jedyne, co można zarzucić Impelowi, to brak skuteczności, bo okazji do podwyższenia wyniku nie brakowało głogowianom w całym meczu.

- Zagraliśmy agresywniej od gospodarzy. Staraliśmy się już na połowie rywala wybijać go z rytmu i rozbijać akcje ofensywne. Niestety, w kolejnym meczu zabrakło nam skuteczności, zwłaszcza w pierwszej połowie, gdzie mieliśmy wiele znakomitych okazji – powiedział po meczu Wiesław Wojno, szkoleniowiec Impelu.

Głogowianie wygrali kolejne spotkanie i są coraz wyżej w tabeli. W zupełnie innej sytuacji jest Cambras, który zgromadził zaledwie cztery punkty i jest w coraz trudniejszej sytuacji.

Inna drużyna regionu - Cuprum Polkowice, pokonała na własnym parkiecie Skałę Inter Tychy 6:2 i także poprawiła miejsce w tabeli.

(PAd)

Górnik liderem

Największym wydarzeniem ostatniej kolejki była porażka Floty Świnoujście. Piłkarze Floty przewodzili rozgrywkom III ligi piłkarskiej od pierwszej serii spotkań. Flota przegrała w Oleśnicy 0:1 i miejsce lidera po zwycięstwie w Drezdenku zajął Górnik Polkowice. Dwa punkty stracił na własnym boisku Chrobry Głogów, lecz utrzymał czwarte miejsce w tabeli. Miedź Legnica pod kierunkiem nowego trenera Władysława Morocha wygrała wysoko w Jeleniej Górze i tym samym oddaliła się od strefy spadkowej w tabeli.

Wyniki:

Chrobry Głogów - Pogoń Świebodzin 2:2 (1:2)

Chrobry prowadził od 18. minuty po strzale Wojtkowskiego. Wyrównał w 26. minucie z karnego były piłkarz Chrobrego - Chromiński, a gola do szatni przed przerwą zdobył dla Pogoni jej czołowy strzelec Puchacz. Trzy minuty po przerwie drugą bramkę dla głogowian zdobył Goliasz. Czerwoną kartką ukarany został w 88. minucie zawodnik Chrobrego Fenczyszyn.

Lubuszanin Drezdenko - Górnik Polkowice 0:1 (0:0)

Bramkę awansującą polkowiczan na pozycję lidera zdobył w 65. minucie Romać. Gospodarze kilka razy groźnie strzelali, lecz dobrze bronił bramkarz Górnika Kijewski. Był to dziewiąty z rzędu mecz Górnika bez porażki.

Progres Jelenia Góra - Miedź Legnica 1:4 (0:2)

Do przerwy dwie bramki zdobyli Charciarek (20.) i Jasiński (40.). Gospodarze na początku drugiej połowy ruszyli do odrabiania strat i strzelili kontaktowego gola w 58. minucie. Miedź umiejętnie broniąc się, groźnie kontratakowała i po takich właśnie akcjach zdobyła zwycięskie bramki ze strzałów Jasińskiego i Szewczuka (84.).

Inne wyniki: GKP Gorzów - Amica II Wronki 0:1, Kotwica Kołobrzeg - Obra Kościan 1:1, Promień Żary - Pomerania Police 0:1, Lechia Zielona Góra - Warta Poznań 1:1.

Górnik Wałbrzych otrzymał punkty walkowerem, gdyż Polonia Słubice z powodu trudności finansowych nie przyjechała na mecz.

Do końca rundy jesiennej pozostały jeszcze trzy serie spotkań, z których dwie rozegrane zostaną w ciągu czterech najbliższych dni. Już jutro (11 listopada) grają: Górnik Polkowice - Górnik Wałbrzych (godz. 11), Miedź - Lechia (11), Flota - Chrobry. W najbliższą niedzielę na własnym boisku wystąpi tylko Chrobry, który podejmować będzie Amicę II (godz. 14). Górnik Polkowice spotka się w Kołobrzegu z Kotwicą, a Miedź gościć będzie w Drezdenku.

(nim)

Kuźnia 5:0 w dziesiątkę!

IV liga

Grupa pierwsza: Polonia Środa Śląska tym razem pauzowała. W tabeli zajmuje dwunastą pozycję (17 pkt.)

Grupa druga: Prochowiczanka - Zagłębie II Lubin 1:4, Konfeks Legnica - Polmo Kożuchów 0:0, Błękitni Nowogród - Kuźnia Jawor 0:5 (drużyna z Jawora od 12 min. grała w dziesiątkę po tym, jak sędzia usunął z boiska Ujka), CWLKS Gubin - Sparta Przedmoście 3:1, Polonia Leszno - Chojnowianka 4:3, Lech Sulechów - Iskra Kochlice 1:1.

W tabeli Kuźnia jest druga (36 pkt.), Zagłębie II czwarte (32 pkt.), Iskra ósma (28 pkt), Prochowiczanka dziesiąta (24 pkt.), Chojnowianka (23 pkt.), Konfeks trzynasty (22 pkt.), Sparta szesnasta (16 pkt.).

Klasa O

Grupa wrocławska: Lotnik Twardogóra - Odra Malczyce 6:1. Piłkarze Odry już do przerwy przegrywali 5:0. Bez punktu nadal okupują ostatnie miejsce w tabeli.

Grupa jeleniogórska: Bazalt Sulików - Pogoń Świerzawa 2:1, BKS Bolesławiec - Hutnik Pieńsk 2:3, Włókniarz Mirsk - Orzeł Wojcieszów 1:1, LZS Łąka - Julia Szklarska Poręba 1:0.

W tabeli Orzeł jest trzeci (30 pkt.), Łąka ósma (27 pkt.), BKS dziesiąty (16 pkt.), Pogoń jedenasta (15 pkt.)

Grupa legnicka: Trzy czołowe drużyny zgodnie przegrały swoje mecze, co spowodowało, że w czołówce tabeli nic nie drgnęło. Godny zauważenia jest marsz w górę tabeli chocianowskiej Stali.

Iskra Droglowice - Górnik Złotoryja 3:0, Błękitni Koskowice - Mieszko Ruszowice 3:1 (Bardzo dobry mecz koskowiczan, którzy pokonali faworyzowanego Górnika), Unia Miłoradzice - Wilkowianka Wilków 3:0, Rataj Paszowice - Warta Bolesławiecka 0:2, Sparta Rudna - Nysa Wiadrów 4:1, Chrobry II Głogów - Górnik II Polkowice 1:1, Raciborowice - Odra Ścinawa 5:1, Stal Chocianów - Zamet Przemków 5:1

1. Górnik Z.	30	33-19
2. Mieszko	27	28-15
3. Nysa	26	30-24
4. Raciborowice	24	24-22
5. Sparta	22	33-27
6. Stal	21	34-25
7. Rataj	21	23-22
8. Błękitni	21	29-28
9. Chrobry II	20	33-29
10. Górnik II	19	30-22
11. Unia	19	33-34
12. Odra	17	20-33
13. Wilkowianka	16	16-32
14. Warta Bol.	13	18-20
15. Iskra	12	28-38
16. Zamet	11	15-37

Klasa A

Grupa pierwsza:

Pielgrzymka - Rzeszotary 1:1, Kunice - Szczedrzykowice 3:0, Wojcieszyn - Mściwojów 2:2, Cukrownik - Bieniowiczanka 4:4, Udanin - Twardocice 0:0, Okmiany - Męcinka 0:7, Cicha Woda - Miłkowice 2:0

1. Szczedrzykowice	27	44-12
2. Cicha Woda	26	35-19
3. Pielgrzymka	26	31-10
4. Kunice	26	38-21
5. Cukrownik	21	32-19
6. Mściwojów	19	31-27
7. Bieniowiczanka	15	37-27
8. Twardocice	15	23-27
9. Męcinka	15	23-27
10. Miłkowice	14	16-21
11. Rzeszotary	11	16-31
12. Udanin	9	18-23
13. Wojcieszyn	7	20-39
14. Okmiany	4	13-73

Grupa druga:

Studzionki - Rokitki 2:1, Szklary - Kotla 8:1, Sobin - Serby 9:1, Radwanice - Księginice 5:2, Iskra II Kochlice - Jerzmanowa 3:2, Kawice - Amico 4:3, Chobienia - Grodziec 1:1

1. Kawice	30	49-16
2. Studzionki	27	44-33
3. Sobin	25	35-17
4. Rokitki	21	24-17
5. Radwanice	19	26-25
6. Serby	19	29-44
7. Iskra II	18	25-24
8. Księginice	18	21-17
9. Chobienia	17	31-21
10. Grodziec	17	22-27
11. Szklary	13	34-31
12. Amico39		31-33
13. Kotla	5	19-43
14. Jerzmanowa	4	24-66

Dolnośląska Liga Juniorów:

Wratislavia Wrocław - Miedź Legnica 3:3, Zagłębie Lubin - LSPM Zielona Góra 2:2, Kuźnia Jawor - Pogoń Góra 2:2, Piast Nowa Ruda - Chrobry Głogów 1:3.

W tabeli po piętnastu kolejkach Zagłębie jest trzecie (31 pkt.), Chrobry szósty (27 pkt.), Miedź trzynasta (15 pkt.), Kuźnia szesnasta (11 pkt.).

(pj)

Ligowy prolog

Legnicka liga halowa organizowana przez Legnickie Stowarzyszenie Futbol - 5 zainauguruje nowy sezon 27 listopada (sobota). Zebranie kierowników drużyn odbędzie się w hali przy ul. Lotniczej - 16 bm. o godz. 19. Tydzień przed pierwszą kolejką ligową kibice będą mieli okazję do sprawdzenia dyspozycji legnickich ligowców. 20-21 bm. w hali przy ul. Lotniczej rozegrany zostanie VI Turniej im. W. Jantury.

W pierwszy dzień (sobota) osiem zespołów podzielonych na dwie grupy rozegra gry eliminacyjne. Mecze finałowe dzień później w niedzielę. Udział w turnieju potwierdziło większość legnickich pierwszoligowców. Emocji nie powinno zabraknąć.

(pj)

I liga na półmetku

Piłkarze ekstraklasy zakończyli jesienną rundę rozgrywek. Mistrzem półmetka został Ruch Chorzów. Zespół Zagłębia Lubin uplasował się na szóstej pozycji. W ostatnim spotkaniu lubinianie zremisowali bezbramkowo z Górnikiem w Zabrzu. Był to trzeci wyjazdowy remis piłkarzy Zagłębia w tym sezonie. Wcześniej były remisy z dwoma zespołami warszawskimi - Legią i Polonią. Natomiast na własnym stadionie Zagłębie nie poniosło porażki - wygrało sześć spotkań i dwa zremisowało. W Zabrzu lubinianie wystąpili w składzie: Mioduszewski - Bubnowicz, Przerywacz, Adamski, Manuszewski, Szczypkowski, Piotrowski, Krzyżanowski (77. Kowalski), Grzybowski Jasiński (89. Kłosiński), Nuckowski (83. Majka).

Po pierwszej rundzie prowadzi Ruch Chorzów - 30 pkt., przed Polonią Warszawa - 28 pkt., Legią Warszawa i Wisłą Kraków - po 26 pkt., Pogonią Szczecin - 24 pkt. i Zagłębiem - 23 pkt.

Miejsce w pierwszej szóstce to duży sukces podopiecznych trenera Mirosława Jabłońskiego i szkoleniowca. Po raz pierwszy od kilku lat Zagłębie nie kończy pierwszej rundy blisko strefy spadkowej. Przez większość spotkań jesiennych drużyna grała osłabiona z powodu braku kilku czołowych zawodników leczących kontuzje. Pozwoli to zespołowi i trenerom spokojnie przygotowywać się podczas przerwy zimowej do rozgrywek rundy rewanżowej.

(nim)

pod naszym patronatem

Arka pierwszym liderem

W ubiegłą sobotę zainaugurowała rozgrywki lubińska Liga Halowej Piłki Nożnej o Puchar Prezydenta Miasta. Do lubińskiej ligi zgłosiło się ostatecznie czternaście drużyn. W sobotę i niedzielę w hali przy Legnickiej rozegrano dwie pierwsze kolejki. W kilku spotkaniach wynik pozostawał sprawą otwartą do ostatniej minuty. Było tak w meczu pomiędzy ekipami ZG "Rudna" i Narzędzia. Drużynie ZG "Rudna" udało się utrzymać jednobramkową przewagę do końcowego gwizdka i wygrać 1:0. Zacięty przebieg miało również spotkanie pomiędzy Intereferie i Lubin Twoim Miastem. Lepsi okazali się zawodnicy LTM, wygrywając 3:2. Również w drugim swoim spotkaniu zawodnicy LTM zafundowali kibicom dreszczyk emocji. Wygrali jednak z ZGM Lubin 2:0. A oto komplet wyników:

Sobota: Arka Lubin - Interferie 6:2, Jeronimo Martins Dystrybucja - KP Polne 6:1, ZGM Lubin - Stowarzyszenie Lubin Twoim Miastem 0:2, Arka Lubin - KP Polne 7:1, Interferie – Lubin Twoim Miastem 2:3, Jeronimo Martins Dystrybucja - ZGM Lubin 5:2

Niedziela: Narzędzia - ZG Rudna 0:1, Unia Wolności - KGHM Metraco 0:6, Trzynastka - Zakład Hydrotechniczny 8:0, Narzędzia - KGHM Metraco 8:1, ZG Rudna - Trzynastka 6:2, Unia Wolności - Zakład Hydrotechniczny 5:1

Pauzowały dwa zespoły: Elita i Nalewatorzy.

W tabeli prowadzi Arka (4 pkt., 13:3) która lepszym stosunkiem bramek wyprzedza Jeronimo (11:3), ZG Rudna (7:2) i LTM (5:2).

Po pierwszych meczach liderami w klasyfikacji najlepszych strzelców są Tomasz Kras z Trzynastki oraz Rafał Kowalczyk z Arki. Obaj zawodnicy w pierwszych meczach strzelili zgodnie po 5 bramek. Następne mecze w czwartek w hali przy ul. Legnickiej (11 bm.).

Godz. 8.30 KGHM Metraco – Zakład Hydroenergetyczny, godz. 9.10 Arka – Stowarzyszenie LTM, godz. 9.50 ZGM Lubin – Nalewatorzy, godz. 10.30: KGHM Metraco – Elita, godz. 11.10 Zakład Hydrotechniczny – Stowarzyszenie LTM, godz. 11.50 Arka – Nalewatorzy, godz. 12.30 ZGM Lubin – Elita, godz. 13.10 KP Polne – Unia Wolności, godz. 13.50 Elita – Nalewatorzy, godz. 14.30 ZG "Rudna" – Unia Wolności.

(pj)

Dancing (19 marca 1929 r.)

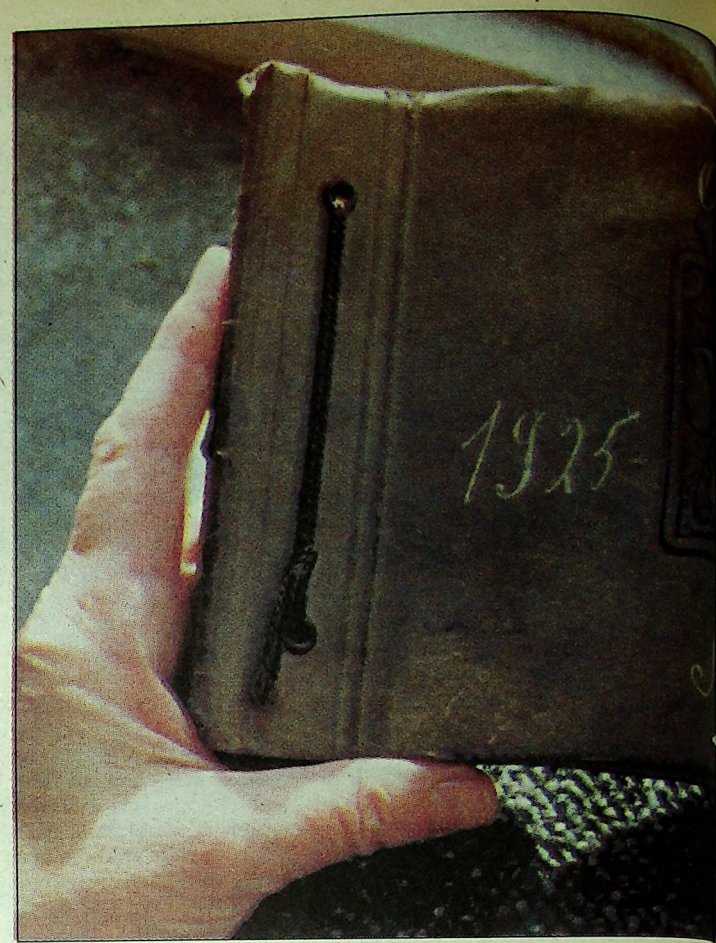

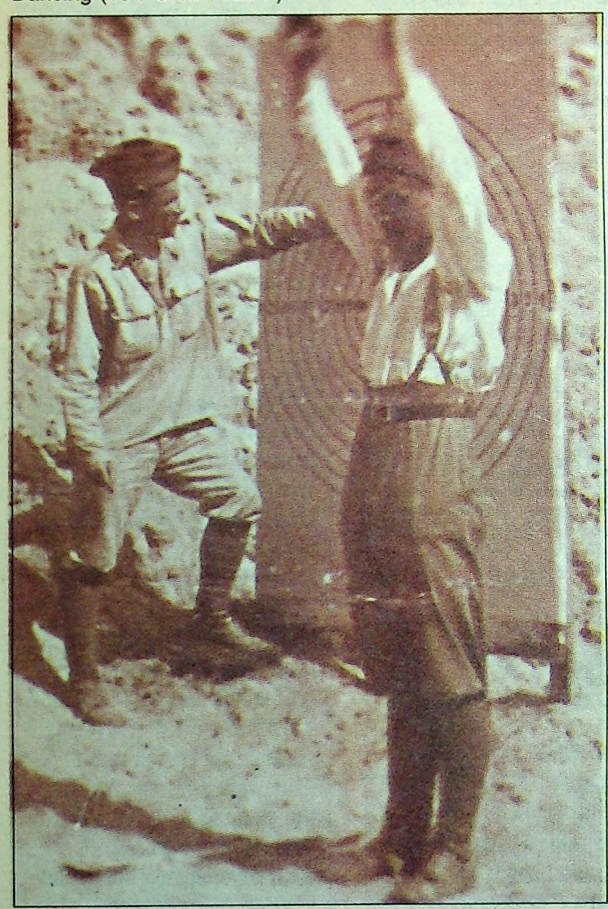

Na strzelnicy

Wartownik nad morzem

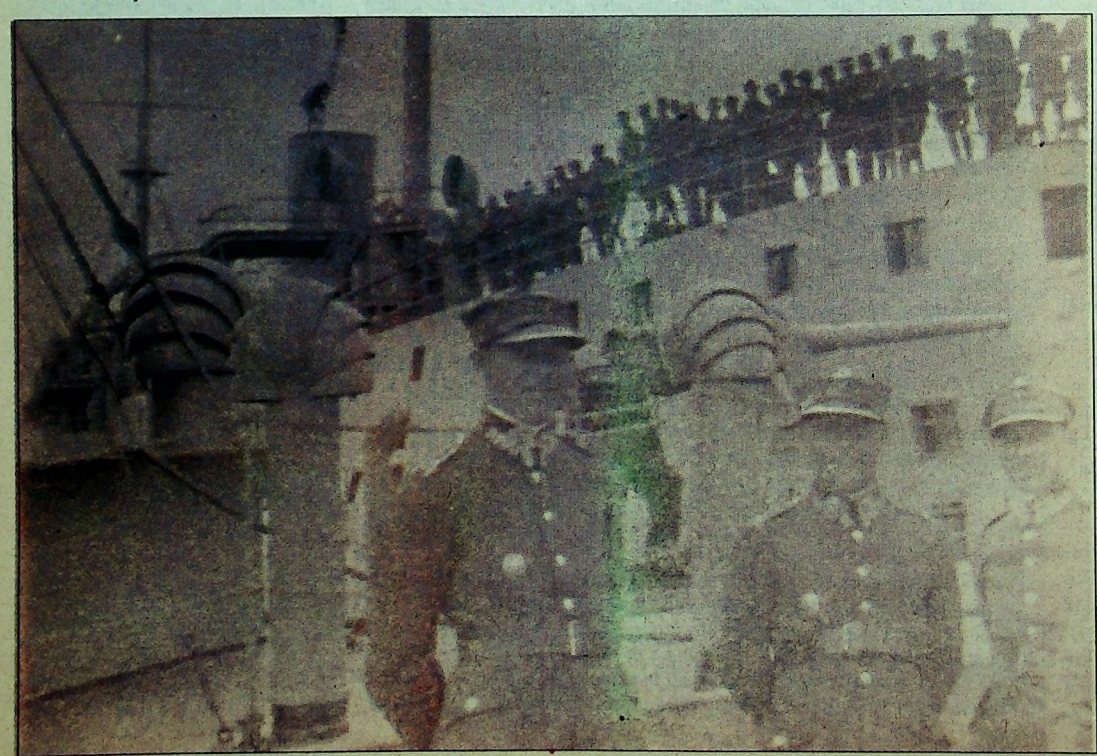

Krążownik „Bałtyk"

Tajem

„Kochanej Helence na pamiątkę wspólnych lat w Warszawie i wspólnych dążeń", poniżej podpis: Jurek, Warszawa, Zamek Ujazdowski, 22 grudnia 1929 roku. Dedykację umieszczono na wewnętrznej stronie okładki siedemdziesięcioletniego albumu zawierającego 53 czaro-białe zdjęcia. Napis na pierwszej stronie wskazuje, że zdjęcia pochodzą z lat 1925-1929.

Nie wiemy, czy 1929 rok był ostatnim etapem pewnej przyjaźni, a może miłości. Podobnie nie zdołamy dociec, które ze zdjęć były obojgu szczególnie bliskie. Po siedemdziesięciu latach możemy się tylko domyślać pewnych faktów i snuć różne wątki.

Ona i on

Być może Helena przyjechała do Warszawy z Kresów. Postanowiła studiować medycynę. Na podstawie fotografii dokumentujących zajęcia z prosektorium, których nie prezentujemy z powodu ich drastyczności, można przypuszczać, że Helena i Jurek poznali się na pierwszym roku medycyny. Dodatkowym potwierdzeniem tej tezy byłby właśnie okres dokumentacji zdjęciowej równy okresowi trwania studiów. Nie wykluczone, że Helena jest jedną z trzech dziewcząt stojących w grupie przy sekcyjnym stole. Natomiast Jurek to któryś z czwórki młodzieńców w białym kitlu przygotowujących się do preparowania zwłok.

Kim jest Jurek

Na większości zdjęć prezentujących życie codzienne regularnych oddziałów wojskowych są sami mężczyźni. Można więc przypuszczać, że Jurek studiował w wojskowej akademii medycznej i spotykał się z Heleną jedynie na wybranych zajęciach. Pod niektórymi fotografiami widnieją skróty: O.S.S. i S.P.S. sugerujące miejsce akcji. Pierwszy skrót laik może rozszyfrowywać jako Oficerską Szkołę Sanitarną lub Obóz Szkolenia Sanitarnego. Drugi może oznaczać nazwę Studium Przysposobienia Sanitarnego lub Szkołę Podchorążych Sanitarnych.

Można więc uznać z dużym prawdopodobieństwem, że Jurek należał do elitarnej jednostki. Potwierdzeniem tej tezy są fotografie z ćwiczeń odbywających się w różnych okolicznościach. Są ujęcia z gór, z nad morza. Są zdjęcia z Rembertowa, Hallerowa, Gdyni, Helu, Warszawy, Rozewia, Szwajcarii Kaszubskiej oraz Kartuz. Jest grupa oficerów fotografująca się na najbardziej wysuniętym na północ cyplu wybrzeża polskiego, na tle krążownika „Bałtyk", przy restauracji „Kaszubski Dwór" w Kartuzach. Niektóre z fotografii wydają się unikatowe. Należą do nich dwa zdjęcia „rewii" z 3 maja 1929 roku w Warszawie na placu Saskim. Na jednym między sporą grupą generalicji dostrzec można marszałka Józefa Piłsudskiego na koniu, a także prezydenta RP Ignacego Mościckiego podczas przeglądu kompanii honorowej Wojska Polskiego. Kim więc był ten tajemniczy Jurek, mogący z bliska fotografować największe znakomitości polityczne okresu przedwojennego?

Każdy, kto zetknie się z tym albumem, pozostaje pod wrażeniem umiejętności dokumentacyjnych i ogromnego poczucia humoru pomieszanego z młodzieńczą ironią. Dowodem choćby fotografia: „anatomium SPS w nocy..." oraz podpis pod zdjęciem generała: „największy z bubków przemawia do bubków".

Album obejmujący okres pięciu lat tworzy zamkniętą całość. Rozpoczyna go fotograficzny wątek Heleny, który powraca w środkowej i końcowej części na ujęciach z dancingu (marzec 1929 rok). Fotografie utrwalają młodych podchorążych w wyjściowych mundurach wyjściowych i panny w wieczorowych strojach. Która z nich jest Heleną?

Ta sama grupa pozuje do zdjęcia, na tle Krzyża Kawalerskiego Orderu Odrodzenia Polski, w „sali honorowej" SPS. Są też ujęcia mniej pozowane. Może jednak najbardziej osobiste jest zdjęcie pary na wodzie opatrzone podpisem: „wyprawy kajakowej „dookoła świata"? Czy dziewczyna siedząca z przodu jest Heleną?

KONKRETY 6
SAMORZĄDOWE
listopad 1999 r.

Dwie miarki do szkoły

Dzieci z osiedla Huta w Przemkowie mają do gimnazjum w centrum miasta ponad 4 kilometry. Zdaniem rodziców, gmina powinna zorganizować dzieciom transport albo zwracać pieniądze za bilety miesięczne.

- Interweniowaliśmy już u burmistrza, ale on nawet o tym nie chce słyszeć - mówią rodzice. - Mówi, że gmina jest biedna.

Przepisy mówią, że jeśli droga dziecka do szkoły przekroczy 4 km, obowiązek zapewnienia mu przejazdu ciąży na gminie. Jak się dowiedzieliśmy, gmina Przemków nie ma zamiaru umywać od tego obowiązku rąk, ale... ma chyba inna miarkę niż rodzice.

- Komisyjnie mierzyliśmy odległość od tego przystanku do szkoły: wyszło nam 3,8 km - mówi burmistrz Leszek Frąckowiak. - Sam uczestniczyłem w pomiarach. Ale poprosimy jeszcze PKS o dokładne zmierzenie tej trasy specjalnym urządzeniem. Jeśli się okaże, że odległość przekracza cztery kilometry - gmina będzie musiała przejąć opłaty. Nie będą to pieniądze, które zachwieją budżetem gminy.

(don)

Jesteśmy gotowi i czekamy

Fot. WINCENTY KOŁODZIEJSKI

Z SEBASTIANEM BURDZYM, podinspektorem ds. obywatelskich w Starostwie Powiatowym w Środzie Śląskiej, rozmawia Elżbieta Majchrzycka

• Czym się pan zajmuje?

- Zakres moich zadań jest bardzo duży. Oprócz załatwiania różnego rodzaju spraw obywatelskich, zajmuję się też sprawami ochrony ludności i ratownictwa. Zarządzam i koordynuję działania ratownicze w sytuacjach kryzysowych za pomocą Powiatowego Centrum Zarządzania Kryzysowego mieszczącego się przy Komendzie Powiatowej Straży Pożarnej. Przewodniczącym Centrum jest starosta, który współpracuje z wyspecjalizowanymi służbami i z powołanymi w tym roku Rejonowym Komitetem Przeciwpowodziowym oraz Powiatowym Zespołem do spraw Ochrony Przeciwpożarowej i Ratownictwa.

• Jakie sprawy obywatelskie można u pana załatwić?

- Na przykład zmienić imię lub nazwisko. Kiedyś leżało to w gestii urzędów wojewódzkich i rejonowych, teraz należy do starosty i do niego kieruje się wniosek. Załatwiam też sprawy związane z przyznawaniem lub zrzekaniem się obywatelstwa polskiego, wydawaniem zezwoleń na sprowadzanie zwłok z zagranicy, zarządzeń zapobiegających epidemii i wiele innych. Moim zadaniem jest też nadzór nad stowarzyszeniami, w tym nad ludowymi zespołami sportowymi. Niebawem starostwo przejmie sprawy paszportowe, musimy tylko złożyć wniosek o wydanie koncesji. Myślę, że od 1 stycznia 2000 roku wnioski o paszport będzie można składać w starostwie. Natomiast nie zmieni się nic w sprawie dowodów osobistych - nadal będzie się nimi zajmował urząd gminy.

• Wydziały zajmujące się sprawami obywatelskimi ma każda gmina. Czyje więc kompetencje przejął wydział powiatowy?

- Na przykład rejonowych komisji poborowych. Od 1 stycznia działają Powiatowe Komisje Poborowe i Powiatowe Komisje Lekarskie. Przewodniczącym Powiatowej Komisji Poborowej jest starosta. Dodam jeszcze, że w Urzędzie Powiatowym powstanie kancelaria tajna, która także będzie mi podlegać. Docelowo moje stanowisko zostanie przekształcone w osobny wydział, którego pracownikiem będzie pełnomocnik do spraw informacji niejawnych.

• Co jeszcze należy do zakresu pana obowiązków?

- Opracowywanie powiatowych planów ochrony cywilnej i realizowanie programów w zakresie obrony cywilnej. Zajmujemy się m.in. tzw. problemem roku 2000, czyli przygotowaniem i przestawieniem systemów komputerowych. Musimy zapobiec np. ewentualnej awarii sieci energetycznych i tu pewne kroki podejmuje Rejonowy Zakład Energetyczny. Poza tym może wystąpić brak lub ograniczona możliwość korzystania z bankomatów i kart płatniczych. Mogą wystąpić problemy z kasami fiskalnymi w sklepach itd. A w związku z zagrożeniami ogólnokrajowymi musimy realizować wszystko to, co wynika z narodowego planu działania. Ten plan jest przez nasz samorząd analizowany i wdrażany. Wszystkie gminy w powiecie średzkim zostały zobowiązane m.in. do wykonania przeglądów agregatów prądotwórczych, zgromadzenia odpowiedniego zapasu paliw, sprawdzenia wszelkich ujęć wody i wyznaczenia dyżurów na noc z 31 grudnia na 1 stycznia. Każda gmina przygotowała własne wnioski i plany zapobieżenia ewentualnym awariom, zostało to zestawione w ogólny powiatowy plan przeciwdziałania problemowi roku 2000, który wysłaliśmy do Centrum Zarządzania Kryzysowego. Jesteśmy gotowi i czekamy.

• Podobno do pana zadań należy również organizacja kultury fizycznej i turystyki na terenie powiatu.

- Niestety, tu wiele nie można zrobić, bo brakuje pieniędzy. Ale się nam udało, jako jednemu z pierwszych powiatów, utworzyć Powiatowe Zrzeszenie LZS. W jego skład wchodzą: MLKS „Polonia" w Środzie Śląskiej, Rada Miejsko-Gminna Zrzeszenia LZS w Środzie Śląskiej, MLKS „Odra" z Głoski i Księginic oraz LKS „Odra" i LKS „Ster" z Malczyc. Korzyści z tego zrzeszenia są oczywiste, bo duży może więcej.

• Starosta średzki jest znanym miłośnikiem sportu...

- Jest prezesem średzkiej Polonii, której piłkarze grają z powodzeniem w IV lidze. Ten klub jest finansowany w dużej części przez Urząd Gminy i Miasta Środa Śląska.

• Dziękuję za rozmowę.

Wójcik i biznesmeni

Poseł AWS Tomasz Wójcik przyjechał do Środy Śląskiej, aby spotkać się z przedstawicielami miejscowego biznesu. W spotkaniu uczestniczył także starosta Ferdynand Grabowiecki. Była to pierwsza na Dolnym Śląsku "powiatowa" debata nad przygotowywanym w sejmowej komisji małych i średnich przedsiębiorstw (z inicjatywy AWS) projektem ustawy o samorządzie gospodarczym.

Poseł Wójcik zapowiedział, że ustawa ma sprzyjać odcinaniu decyzji gospodarczych od politycznych. Jej projekt wzbudził liczne kontrowersje. Niektóre firmy i stowarzyszenia gospodarcze gorąco go poparły, a inne skrytykowały. Projekt ustawy zakłada, że samorządy gospodarcze z poszczególnych powiatów będą miały swoich przedstawicieli w Krajowej Izbie Gospodarczej i mogły upominać się o swoje interesy. W projekcie chodzi też o to, by kierowanie różnych strumieni finansowych na inwestycje odbywało się pod kontrolą samorządu gospodarczego, szczególnie po przewidywanym wejściu Polski do Unii Europejskiej.

W projekcie ustawy założono, że wszystkie podmioty gospodarcze na danym terenie tworzą gospodarczy sejmik samorządowy, który wybiera marszałka, delegatów do wojewódzkiego sejmiku i osobnych delegatów do sejmiku krajowego. Przewidywana jest też kadencyjność sejmiku, aby nie tworzyły się sztywne układy.

- W Polsce gospodarka jest ściśle związana z polityką - twierdzi poseł Wójcik. Rezultatem tych powiązań jest często korupcja, ponieważ decyzje gospodarcze należą do polityków. W korupcji Polska zajmuje 44. miejsce na świecie, czyli – zdaniem Tomasza Wójcika - nie najgorsze.

Zadaniem, jakie wyznaczył sobie poseł AWS, jest zorganizowanie we wszystkich powiatach Dolnego Śląska samorządowych sejmików gospodarczych jeszcze przed wejściem ustawy o samorządzie gospodarczym. Po to, aby w momencie wejścia ustawy w życie podmioty gospodarcze były zrzeszone w swoich samorządach, a nie szukały rozpaczliwie i w pośpiechu sposobu wyjścia ze starych struktur. W nowej strukturze powstałyby zespoły branżowe (np. budowlane, spożywcze, transportowe, edukacyjne, itd.), ale kryterium podziału mogłaby być np. wielkość zatrudnienia.

W myśl projektu ustawy, uczestnictwo w samorządzie gospodarczym byłoby obowiązkowe i związane z obowiązkową składką. Składka przewidziana jest nie od zysku, ponieważ niektóre firmy ukrywają go - tłumaczył poseł Wójcik, a od przychodu. Będzie ją można wliczać w koszty prowadzenia działalności. Dzięki składkom samorząd będzie w pełni samodzielny, będzie miał pieniądze na utrzymanie zaplecza administracyjnego, na zatrudnianie ekspertów itp.

Na spotkanie w Środzie Śląskiej poseł Wójcik zaprosił ponad 80 osób. Zaproszenie przyjęło zaledwie 12 osób. W związku z tym obecni na nim przedstawiciele Coca-Coli i firmy Roeben wyrazili wątpliwość w powodzenie utworzenia sejmiku gospodarczego na tym terenie.

Elżbieta Majchrzycka

Jeszcze jeden rzecznik

Lubińskie starostwo przymierza się do powołania powiatowego rzecznika konsumentów, pod warunkiem że w przyszłorocznym budżecie będą na to pieniądze. Rzecznik będzie wybierany przez radnych spośród zgłoszonych kandydatów. O stanowisko będą mogły ubiegać się osoby z wyższym wykształceniem i co najmniej pięcioletnią praktyką zawodową.

(dach)

Ochronny zastrzyk

Sesja powiatu lubińskiego była wyjątkowo owocna. Radni podjęli uchwałę o rozdziale środków z Powiatowego Funduszu Ochrony Środowiska i Gospodarki Wodnej. Aż 355 tys. zł przypadło Gminie Wiejskiej Lubin. Z tej sumy 260 tys. zł przeznaczono na budowę kanalizacji sanitarnej we wsi Księginice i na połączenie jej z oczyszczalnią ścieków w Składowicach. Resztę pieniędzy (95 tys. zł) przeznaczono na usuwanie dzikich wysypisk w lasach i na terenach wiejskich w rejonie powiatu.

Przed dwoma tygodniami lubińskie starostwo podpisało umowę o dofinansowaniu wysypiska odpadów komunalnych w Ścinawie (dotacja na modernizację w wysokości 1.374 tys. zł). Na usuwanie skutków powodzi wieś Krzyżowa otrzymała ponad 280 tys. złotych.

(dach)

O cukrze w Jaworze

W siedzibie Starostwa Powiatu Jaworskiego odbyło się spotkanie poświęcone zagadnieniom związanym z restrukturyzacją i przekształceniem własnościowym przemysłu cukrowniczego w Polsce.

Omówiono „Program Restrukturyzacji i Prywatyzacji Grupy Kapitałowej Śląskiej Spółki Cukrowej SA w Łosiowie". Głównym założeniem tego programu było przeprowadzenie restrukturyzacji i prywatyzacji cukrowni w ramach trzech grup regionalnych, powstałych z połączenia dotychczas samodzielnie działających cukrowni. Program jednak nie będzie zrealizowany, bo Minister Skarbu ma własną koncepcję sprzedaży holdingu. W „Rzeczpospolitej" ogłosił możliwość kupna akcji Śląskiej Spółki Cukrowej. Zainteresowały się tym cztery zagraniczne konsorcja.

Umowa ma zostać podpisana na przełomie lutego przyszłego roku. Zrzeszenie Plantatorów Buraka Cukrowego zaproponowało, żeby przed podpisaniem umowy wynegocjować z inwestorem strategicznym trzy pakiety: plantatorski, socjalny i inwestorski.

(pak)

Sukcesy Jawora

Ze STANISŁAWEM TOMCZAKIEM, burmistrzem Jawora, rozmawia Włodzimierz Kalski.

● Co zmieniło się w Jaworze od czasu, gdy został pan burmistrzem?

- Rok to zbyt mało, aby zmiany można było dostrzec gołym okiem. O postępie, jak zwykle w takich przypadkach, decydują pieniądze, a Jawor - co chyba wszystkim jego mieszkańcom wiadomo, nigdy do najzamożniejszych nie należał. Dlatego po wygranych przez koalicję SLD - Przymierze Społeczne wyborach, postanowiliśmy pierwszy rok poświęcić na dokończenie rozpoczętych przez naszych poprzedników inwestycji. Chcieliśmy też stworzyć organizacyjno-prawne ramy pod przyszłe inwestycje i rozwój miasta.

● Czy zrealizowaliście te cele?

- Zakończyliśmy remont targowiska na Podzamczu, a w grudniu zakończy się budowa 16 mieszkań w budynku komunalnym i zostanie otwarta kryta pływalnia. To będzie nasz milenijny prezent dla jaworzan. Udało się nam jeszcze kontynuować remonty starych budynków mieszkalnych w śródmieściu. Za duży sukces uważam opracowanie programu prywatyzacji komunalnych zasobów mieszkaniowych i lokali użytkowych. Uchwalony przez Radę Miejską system ulg preferujących dotychczasowych najemców i użytkowników został bardzo dobrze przyjęty przez mieszkańców miasta. Świadczy o tym stale rosnąca liczba wniosków o wykup lokali. Kilka budynków zdążyliśmy sprzedać w całości.

● A co przewidują plany na rok 2000 i następne?

- Najważniejszym zadaniem inwestycyjnym będzie stworzenie firmy, która zajmie się produkcją i dystrybucją ciepła w mieście. Niebawem ogłosimy konkurs na partnera do współpracy przy tym przedsięwzięciu. Gmina włoży do tego nowego przedsięwzięcia istniejącą infrastrukturę ciepłowniczą. Od partnera będziemy domagać się sfinansowania jej modernizacji i rozbudowy. W całej Polsce inwestycje ciepłownicze są bardzo rentowne, dlatego uważam, że nie będzie większych problemów ze znalezieniem odpowiedniego inwestora w kraju bądź za granicą. Intensywnie pracujemy także nad przygotowaniem warunków do budowy obwodnicy, która wyeliminuje ciężki ruch tranzytowy z centrum miasta. Wiadomo, że Jawor samodzielnie nie udźwignie kosztów finansowych tak dużej inwestycji, dlatego zabiegać będziemy o wsparcie budowy obwodnicy przez budżety centralny i dolnośląski oraz przez fundusze pomocowe Unii Europejskiej. Mamy nadzieję, że w naszych staraniach wesprą nas samorządy sąsiednich gmin oraz starostwo powiatowe.

● A co z tworzeniem nowych miejsc pracy? Jak zamierzacie zwalczać bezrobocie?

- Przede wszystkim wzmocnimy działania promujące Jawor. Nasze tegoroczne doświadczenia, a przypomnę, że Jawor był organizatorem m.in. I Dolnośląskiego Spotkania Samorządów oraz III Międzynarodowych Targów Chleba, które zaszczycili obecnością premier Polski Jerzy Buzek i premier Czech Milosz Zeman, wykazały, że to najbardziej skuteczna droga do zainteresowania potencjalnych inwestorów, a co za tym idzie, rozwoju gospodarczego miasta. Wydawanie pieniędzy na promocję jest inwestycją długoterminową, więc trudno od nas wymagać znaczących efektów już w tej chwili. W tym roku przygotowaliśmy i rozpropagowaliśmy interesującą ofertę dla inwestorów, która zawiera informacje o wolnych gruntach i obiektach oraz o systemie ulg podatkowych. Kilku poważnych zagranicznych inwestorów już się nami interesowało i mam nadzieję, że niebawem przynajmniej niektórzy z nich podejmą decyzje o inwestowaniu w Jaworze.

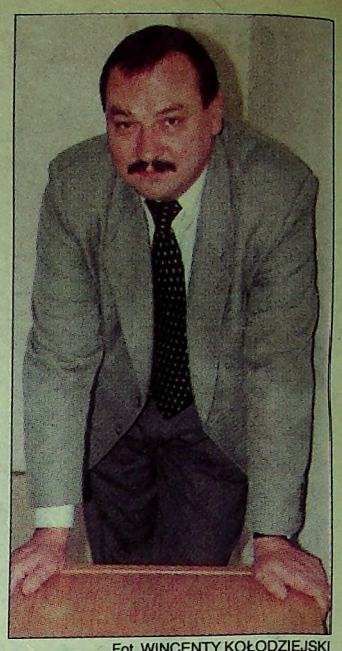

Fot. WINCENTY KOŁODZIEJSKI

● Mówiliśmy dotąd o sukcesach. A czy w czasie rocznej pracy obecny zarząd Jawora zanotował jakieś niepowodzenia?

- Nigdy nie jest tak dobrze, żeby nie mogło być lepiej. Jak już mówiłem, o możliwościach w największym stopniu decydują pieniądze. Z powodu ich braku nie udało nam się wyremontować wszystkich szkół i innych obiektów oświatowych, których stan tego wymaga i których remonty planowaliśmy przed rokiem. Także nasze drogi i chodniki potrzebowałyby poważniejszego potraktowania, ale na to też nie mamy pieniędzy. Tak samo źle jest ze zbrojeniem terenów pod budownictwo jednorodzinne. Chciałbym, aby rozwiązanie tego problemu stało się jednym z przyszłorocznych budżetowych priorytetów.

● Jak Jawor radzi sobie z wprowadzaniem reform oświatowej i służby zdrowia?

- Wydaje mi się, że dosyć dobrze. Szczególnie jeśli się weźmie pod uwagę problemy i konflikty, jakie z tym były w innych miastach i gminach. Niestety, za wprowadzonymi przez rząd reformami nie przyszły do nas zapowiadane pieniądze. Z tego powodu brakuje nam na dokształcanie nauczycieli, zakup pomocy szkolnych, wyposażenie gabinetów lekarskich itd. Problemem jest realizacja zadań zleconych nam przez administrację rządową. Mamy się na przykład zajmować wypłatami dodatków mieszkaniowych, na które otrzymujemy "z góry" tylko 30 procent potrzebnych kwot. Podobnie jest z refundacją opłat za oświetlenie ulic. To tylko niektóre sytuacje, gdy musimy angażować własne środki na cudze wydatki i nie możemy się doczekać ich zwrotu. Takich sytuacji jest o wiele więcej i uważam, że parlament musi coś z tym wreszcie zrobić i określić jasne zasady finansowania wydatków samorządów oraz zwiększyć ich udział w podziale podatków bezpośrednich i dopuścić do korzystania z podatków pośrednich, na przykład w VAT.

● Dziękuję za rozmowę i życzę zrealizowania w nadchodzącym roku wszystkich planów.

- A ja korzystając z okazji pragnę zaprosić wszystkich jaworzan na wspólne powitanie roku 2000, które odbędzie się na Rynku. Zapewniam, że nie zabraknie atrakcji, ciekawych konkursów i atrakcyjnych nagród.

Do 300 minut rozmów za darmo

dla każdego, kto w okresie od 15 września do 31 grudnia 1999 r. zdecyduje się podpisać umowę z operatorem sieci DIALOG.

Gdzie znajdziesz równie atrakcyjną ofertę?

Do 300 minut miesięcznie darmowych rozmów lokalnych przez sześć miesięcy od dnia przyłączenia oraz do 180 dni* bezpłatnych połączeń z jednym wybranym lokalnym numerem sieci DIALOG. A to wszystko z okazji pierwszych urodzin DIALOGU.

*Uwaga! *Obejmuje również naszych dotychczasowych klientów.*

Szczegółowy regulamin promocji dostępny jest w Biurze Obsługi Abonenta CUPRUM 2000 SA w Lubinie tel. 8464 600

Pierwsze urodziny

DIALOG

Giganci z gminy

Gmina Warta Bolesławiecka rozwija się coraz szybciej. W każdym roku powstają nowe zakłady i nowe stanowiska pracy.

Do wiodących firm w gminie należą zakłady "Rade", produkujące znicze, firma produkująca ciastka "Delix", zakłady drobiowe "Kindzierski". Wymieniając gminnych gigantów przemysłowych, nie można pominąć Stanisława Kuduka - właściciela gospodarstwa rolnego, który za swoją pracę otrzymał w 1997 roku Dolnośląski Klucz Sukcesu.

Firma "Rade" w Tomaszowie Bolesławieckim powstała w ostatnich dwóch latach. Zatrudnia ok. 80 osób, w tym kilkadziesiąt osób niepełnosprawnych. Zakład otrzymał status Zakładu Pracy Chronionej. Każdego dnia firma "Rade" wypuszcza na polski rynek kilkaset zniczy w różnych kolorach i wzorach.

"Delix" ze Szczytnicy słynie z pysznych wyrobów ciastkarskich. Na ostatnich targach, zorganizowanych z okazji Bolesławieckiego Święta Ceramiki, sprzedała kilka ciężarówek wypieków. Firma Jana Abratkiewicza produkuje przede wszystkim delicje i kruche ciasta z marmoladą. Ciastkarnia stanowi swoistą wizytówkę gminy. - Na wszystkich targach i prezentacjach "Delix" bardzo chętnie reprezentuje Wartę, promując jednocześnie siebie" - mówi Małgorzata Kwiatkowska, sekretarz gminy.

Koleją wizytówką gospodarczą Warty Bolesławieckiej są zakłady drobiowe "Kindzierski". Właściciel firmy prowadzi wylęgarnię i ubojnię drobiu. Jego wyroby cieszą się dużym zainteresowaniem mieszkańców całego województwa. Mimo zmieniających się ciągle metod hodowli i karmienia firmie udało się zachować wysoką jakość i smak swoich kurczaków. Firma "Kindzierski" zatrudnia 30 osób.

Do prawdziwych potentatów rolniczych w Polsce należy z całą pewnością Stanisław Kuduk. To właśnie on w 1995 roku otrzymał Dolnośląski Klucz Sukcesu za swoją pracę. W jego gospodarstwie na co dzień pracuje 16 pracowników, w sezonie letnim dodatkowo zatrudnionych jest kilkunastu, w tym często młodzież. Kuduk gospodarzy na 550 ha ziemi.

W gminie Warta władze sprzyjają rozwojowi każdego rodzaju przedsiębiorczości. Nowicjusze mogą liczyć na ulgi podatkowe i pomoc.

- Chodzi nam o to, by nasz gmina się rozwijała, by powstawały nowe miejsca pracy - mówi wójt Mirosław Haniszewski.

Warta Bolesławiecka znajduje się na liście gmin zagrożonych bezrobociem strukturalnym. Wskaźnik bezrobocia waha się w okolicy 22 proc., w najbliższych latach prawdopodobnie się zmniejszy. Rozpocznie działalność zakład "Urzędowski", firma "Atlas" i raciborowicka cementownia. Wspólnie mają zatrudnić one ok. 1400 osób.

(hen)

Firma "Rade" z Tomaszowa Bolesławieckiego codziennie wysyła w Polskę kilkaset zniczy.

Zdjęcia WINCENTY KOŁODZIEJSKI

Ciastka z firmy Jana Abratkiewicza sprzedawane są także na Litwie.

Nowy lekarz w Iwinach

Od nowego roku przestaje funkcjonować ośrodek zdrowia w Iwinach. Władze gminy postanowiły zatrudnić nowego lekarza, który leczyłby mieszkańców Iwin i Lubkowa.

Tylko do końca roku 1999 mieszkańcy Iwin i Lubkowa mogą korzystać z opieki medycznej przychodni należącej do Miedziowego Centrum Zdrowia. Zarząd MCZ podjął decyzję o likwidacji ośrodka. Pacjenci musieliby dojeżdżać do przychodni w Raciborowicach.

W gminie Warta Bolesławiecka pracuje dwóch lekarzy - Jarosław Trojner i Jerzy Hajdukiewicz. Doktor Hajdukiewicz, zatrudniony w Raciborowicach, miał przejąć pacjentów z Iwin.

- Nie chcieliśmy dopuścić do tego, żeby mieszkańcy Iwin musieli dojeżdżać kilkanaście kilometrów do lekarza pierwszego kontaktu. Konieczne stało się zatrudnienie na miejscu lekarza - mówi wójt Warty Bolesławieckiej, Mirosław Haniszewski.

Od stycznia w Iwinach będzie przyjmował pacjentów lekarz pierwszego kontaktu.

- Dzięki temu nie dołożymy dodatkowych pacjentów doktorowi Hajdukiewiczowi, który ma pod opieką ok. 5000 osób – mówi wójt Haniszewski.

Ta decyzja władz gminy świadczy o tym, że rozumie ona potrzeby mieszkańców.

(hen)

Tomaszów walczy o pocztę

Sprawa Urzędu Pocztowego w Tomaszowie ciągnie się od kilku lat. Pisma krążą między urzędami, a mieszkańcy tej kilkutysięcznej miejscowości wciąż mają problemy z załatwieniem swoich spraw.

Trudności z funkcjonowaniem poczty w Tomaszowie zaczęły się kilka lat temu. Wcześniej poczta mieściła się w prywatnym domu. Jego właścicielka była pracownikiem poczty. Kiedy odeszła na emeryturę, poczta przestała istnieć.

Władze Warty Bolesławieckiej przeznaczyły na pocztę jedno z gminnych pomieszczeń.

Niestety, niezadowolenie mieszkańców zaczęły budzić godziny pracy urzędu. Urzędniczka w okienku pracowała tylko od godz. 11.30 do 15.30.

- To zbyt krótko - skarżą się mieszkańcy wsi - Jeśli ktoś pracuje, musi wyjść z pracy, żeby załatwić coś na poczcie.

W Tomaszowie nie ma listonosza. Pocztę doręcza urzędnik z Bolesławca, który raz dziennie przyjeżdża do wsi. Jeżeli nie zostanie adresata, zostawia awizo, które można zrealizować na poczcie.

Na pracę poczty narzekają emeryci i renciści, którzy po swoje należności muszą chodzić na pocztę, jeśli nie było ich w domu w dniu doręczenia.

Podczas tegorocznych wakacji pracownik poczty w Tomaszowie był na miesięcznym urlopie. Nie zapewniono żadnego zastępstwa i poczta przez ten czas była nieczynna.

- Wielokrotnie zwracaliśmy się do Poczty Polskiej o uruchomienie placówki w Tomaszowie w pełnym wymiarze godzin - mówi sekretarz gminy, Małgorzata Kwiatkowska, i na dowód pokazuje teczkę pełną pism. - Odpowiedź poczty jest prawie zawsze jednakowa: *"Urząd w pełni nie wykorzystuje swoich mocy przerobowych"*.

Jak przewidują władze Warty, temat wróci pod obrady zarządu. Tomaszów szybko się rozwija. Powstaje w nim coraz więcej firm. Są one zainteresowane godzinami pracy urzędu pocztowego.

Niedługo w Tomaszowie rozpocznie działalność firma "Urzędowski", będzie zatrudniała ok. 1000 pracowników. Bez wątpienia będzie korzystała też z usług pocztowych. Władze gminy mają nadzieję, że tego do tego czasu sprawa poczty zostanie ostatecznie załatwiona.

(hen)

Wróci woda?

Są szanse na to, że po zalaniu starej kopalni rudy miedzi "Konrad" w Iwinach, w studniach okolicznych wsi ponownie pojawi się woda. Decyzję o zatopieniu nieczynnych wyrobisk podjęły władze Polskiej Miedzi. Górnicy pilnujący kopalni mają znaleźć pracę w innych miedziowych firmach. Tymczasem z podziemnego ujęcia dobrej jakościowo wody korzysta spółka Aquakonrad, a także mieszkańcy kilku miejscowości z terenu leja depresyjnego.

- Zalanie kopalni wymusza znalezienie nowych źródeł wody – mówi wójt Warty Bolesławieckiej, Mirosław Haniszewski. – Zależy nam, aby ludzie pracujący w rozlewniach spółki Aquakonrad nie stracili miejsc pracy. Musimy też myśleć o wodzie dla mieszkańców naszych wsi.

Kilkudziesięcioletnia działalność kopalni odbiła się na środowisku. Do ciągnących się kilometrami podziemnych próżni, powstałych po wyeksploatowaniu rud miedzi, uciekła woda z całego regionu. W ramach szkód górniczych z konradowskiego ujęcia pompowano przez lata wodę do mieszkań i gospodarstw w Iwinach, Raciborowicach, Warcie Bolesławieckiej, Jurkowie, Sędzimirowie i Olszanicy.

Dziś najlepszym rozwiązaniem jest wykonanie nowego odwiertu w rejonie Warty Bolesławieckiej. Ma on dotrzeć do tego samego poziomu wodonośnego, z którego obecnie korzysta Aquakonrad.

Do tej pory z kopalnianego ujęcia pompowano znacznie więcej wody, niż potrzebowały nitki rozlewni spółki z Iwin. W innym przypadku chodniki i samo ujęcie zostałyby zalane. Nadmiar bardzo dobrej jakościowo wody rurami odprowadzano do rzeki.

Nowy odwiert ma być wykonany do czerwca przyszłego roku.

- W związku z tym nasz samorząd przyspieszył prace nad zmianami w planie przestrzennego zagospodarowania gminy – mówi wójt. - Staramy się załatwić wszelkie papierkowe uzgodnienia najszybciej jak tylko można.

Z odwiertu pod Wartą skorzysta nie tylko Aquakonrad. Ujęcie to będzie także zaopatrywało miejscowości położone na terenie całego leja depresyjnego.

- Są jeszcze dwie pozytywne przesłanki, o których nie sposób nie wspomnieć – mówi Haniszewski. - Po pierwsze, wreszcie zaczniemy oszczędzać jedne z najlepszych zasobów wodnych na przedgórzu Sudetów. Po drugie, są szanse na to, że po zalaniu kopalni woda ponownie zacznie pojawiać się w wiejskich studniach.

(mc)

zasłużeni

Zasłużeni dla Jawora

Reinhard Blaschke został Honorowym Obywatelem Miasta Jawora. Od 1995 r. współpracuje z władzami samorządowymi tego miasta. Od kilku lat wspiera finansowo działalność Międzyzakładowego Robotniczego Klubu Sportowego "Kuźnia". Dzięki niemu oświetlono dwa boiska na stadionie miejskim w Jaworze. Wyposażył klub w sprzęt sportowy, pozyskał dla niego sponsorów z Niemiec. Postarał się, by Kuźnia nawiązała współpracę z niemieckim klubem w Korschennbroich.

Pan Blaschke pomaga kościołowi Pokoju w Jaworze. Dzięki koncertom dobroczynnym, które organizuje w Niemczech, zebrał pieniądze na remont kościoła oraz na zakup nowych organów. Udziela pomocy parafii rzymskokatolickiej Matki Bożej Różańcowej i szpitalowi w Jaworze. Wspiera działalność charytatywną Banku Żywności i Sprzętu, przekazując potrzebującym meble, sprzęt gospodarstwa domowego i odzież.

Podczas powodzi w 1997 r. prowadził w Niemczech zbiórkę sprzętu ratowniczego oraz artykułów gospodarstwa domowego dla powodzian.

Dla Jawora zasłużył się także Stanisław Furtak, któremu przyznano Nagrodę Miasta Jawora. Jest on jednym z większych pracodawców w Jaworze, zapewnia 200 miejsc pracy, co ma szczególne znaczenie w obliczu wysokiego bezrobocia w tym rejonie. Podobnie jak pan Blaschke wspiera finansowo działalność klubu sportowego "Kuźnia". Jest znanym na Dolnym Śląsku działaczem sportowym. Społecznie pełni funkcję prezesa zarządu klubu. Dzięki niemu przeprowadzono prace modernizacyjne na stadionie miejskim w Jaworze, m.in. zamontowano plastikowe krzesełka na widowni.

Stanisław Furtak przyczynił się do współpracy władz Jawora z niemieckim miastem Neuss. Wspiera finansowo imprezy kulturalne i sportowe oraz wszelkie działania charytatywne. Działa w komitecie na rzecz Domu Małych Dzieci. Przekazał pieniądze na remont kaplicy kościelnej parafii Matki Bożej Różańcowej.

Poza tym, jako przedstawiciel środowiska gospodarczego, promuje miasto, m.in. uczestnicząc w targach w kraju i za granicą. W tym roku podczas III Międzynarodowych Targów Chleba otrzymał tytuł "Piekarza Roku".

(pak)

Jerzy Buzek w towarzystwie Stanisława Furtaka, laureata Nagrody Miasta Jawora, podczas jaworskich Targów Chleba.

Reinhard Blaschke - Honorowy Obywatel Miasta Jawora.

Chcesz sprzedać samochód,
kupić lub zamienić,
skorzystaj z ogłoszeń drobnych w dodatku

„Konkrety Motoryzacyjne"

za darmo!

Wystarczy wyciąć kupon, wypełnić, wysłać pocztą, przynieść lub przefaksować do jednego z naszych oddziałów:

Legnica, tel. (076) 856-51-29, **Lubin**, tel. (076) 844-41-85, **Głogów**, tel. (076) 835-39-14, **Bolesławiec**, tel. (075) 732-46-45

OGŁOSZENIA DROBNE ZA DARMO

- kupon uprawniający do zamieszczenia jednego ogłoszenia w dodatku „Konkrety Motoryzacyjne" (10 słów)

dane ogłoszeniodawcy:

tel. .....

Ważne!
Ogłoszenia drobne tylko dla osób fizycznych. Zostawiamy sobie prawo do niezamieszczenia ogłoszenia, sklasyfikowania ogłoszeń. Dane ogłoszeniodawcy wyłącznie do wiadomości biura ogłoszeń tygodnika „Konkrety"

ODZEW GWARANTOWANY!

100 tys., 100.000, 10.000 x 10 = 100.000, 50.000 + 50.000 = 100.000,

STO TYSIĘCY!

Jak myślisz, do ilu mieszkań jest w stanie dotrzeć jednego dnia nawet najsprawniejszy akwizytor?

...100, ...200, ... 300?

Jak sądzisz, ile ulotek przed przeczytaniem ląduje w koszu na śmieci?

... 20 %, ...30 %, ... 50 %?

GWARANTUJEMY, ŻE TWOJĄ REKLAMĘ ZOBACZY w specjalnym wydaniu „Konkretów" co najmniej 100 TYSIĘCY RODZIN z naszego regionu

Jeszcze przed sylwestrem Twoja firma może odwiedzić z nami **100 000 domów.**
W grudniu tysiące mieszkańców naszego regionu otrzymają w prezencie

„KONKRETY 2000"

ostatnią taką gazetę w tym roku!

Obok reportaży, wywiadów, felietonów, może się znaleźć oferta lub życzenia noworoczne Twojej firmy. Takiej reklamy nie przegapi żaden Czytelnik.

ŻADNA INNA GAZETA W NASZYM REGIONIE NIE MIAŁA DOTĄD TYLU CZYTELNIKÓW

Pamiętaj STO TYSIĘCY !
Szczegółowe informacje w naszych biurach ogłoszeń

KONKRETY 2000

Fot. WINCENTY KOŁODZIEJSKI

Studenci medycyny na zajęciach

II Kompania SPS

Największy z bubków przemawia do bubków

nica skrytki

Niczym klamrą spinającą całość dokumentacji jest pamiątkowa fotografia piątego plutonu SPS wykonana w październiku 1929 roku. Jak potoczyły się dalsze losy podchorążego dokumentalisty? Co się stało z Heleną?

Z Warszawy do Lwowa

Pewne światło na dalszą historię związku mogłoby przynieść wyjaśnienie kolei losu samego albumu. Niestety, nekrolog o nagłej śmierci Witolda Wiszniowskiego (absolwenta Wydziału Leśnego Politechniki Lwowskiej, żołnierza 40 pp ZWZ-AK, obszaru Lwów) zamieszczony w naszej gazecie 29 stycznia 1988 roku) zamknął bezpowrotnie niektóre wątki.

- Rozmawiałem z ojcem o dawnych zdarzeniach wiele razy. Ponieważ odszedł niespodziewanie, mnóstwo spraw pozostało niedopowiedzianych - mówi lubinianin Wojciech Wiszniowski - syn Witolda, który niegdyś, najprawdopodobniej w latach czterdziestych, trzymał pamiątkowy album w swoich rękach.

Z dokumentów zachowanych w zbiorach rodzinnych wiadomo, że 17 grudnia 1942 roku Wiszniowscy zameldowali się we Lwowie przy Grünstraße (ul. Zielonej) nr 15. W mieszkaniu tym, na życzenie Witolda Wiszniowskiego, została zamontowana przemyślna skrytka, której głównym konstruktorem był przyjaciel Witolda - inżynier elektryk Seweryn Jonas. Wejście do niej było ukryte pod przełącznikiem światła. Wiedziało o tym jedynie ścisłe grono domowników.

- Któregoś dnia, tuż przed rozpoczęciem operacji Bagration (1944 r. - kolejna ofensywa na froncie wschodnim, zmierzająca między innymi do zajęcia Lwowa), rodzice zostali w pracy ostrzeżeni, że przy ul. Zielonej jest „kocioł" i powrót do domu jest niemożliwy. Decyzja była szybka i jednoznaczna. Wsiedli do najbliższego pociągu jadącego na zachód i następnego dnia znaleźli się w Zamościu - rodzinnym mieście mojej mamy. O tym, że schowek w domu przy Zielonej nie został odkryty, ojciec dowiedział się dopiero po ponad 40 latach - opowiada Wiszniowski.

Ostatnie zadanie

Motyw skrytki powrócił na koleżeńskim zjeździe absolwentów lwowskiego Gimnazjum im. Mikołaja Kopernika, który odbył się 13 listopada 1986 roku we Wrocławiu. Wówczas już osiemdziesięcioletni Witold Wiszniowski poprosił znacznie młodszych kolegów o rozeznanie sprawy schowka i możliwości ewentualnego odzyskania jego zawartości.

„Tolciu, ta nie rób hecy, ta nie ma sprawy" - zareagowali młodsi koledzy. Poprzez swoje kontakty znaleźli dojście i sposób na spełnienie przyjętego „zlecenia". Na następnym zjeździe, który odbył się rok później w Zabrzu, sprawa znalazła swój finał. W Zabrzu cała zawartość skrytki została przekazana jej właścicielowi. Wśród wielu cennych pamiątek rodzinnych znalazł się album dedykowany Helenie. Niestety, Wojciech Wiszniowski wynalazł go w rodzinnych pamiątkach dopiero cztery lata temu.

- Choć moja wiedza o rodzinnych koligacjach jest duża, nic nie wiem o pochodzeniu albumu i okolicznościach, w jakich wylądował w skrytce - mówi Wiszniowski. - Pewne światło na sprawę rzuca fakt że, album ten, zarówno pod okupacją sowiecką, jak i niemiecką, był wyrokiem śmierci dla jego aktualnego posiadacza. Umieszczenie go w skrytce było szansą na przetrwanie zarówno pamiątki, jak i jej właściciela. Album przetrwał, a jego bohaterowie?

Chcielibyśmy poznać bliżej ich dzieje. Poprzez powyższy tekst i publikację zdjęć być może uda nam się znaleźć kogoś, kto mimo upływu wielu lat zidentyfikuje fotografie. Wtedy dopiszemy dalszy ciąg historii Heleny i Jurka.

Jadwiga Wardach

Rolowanie

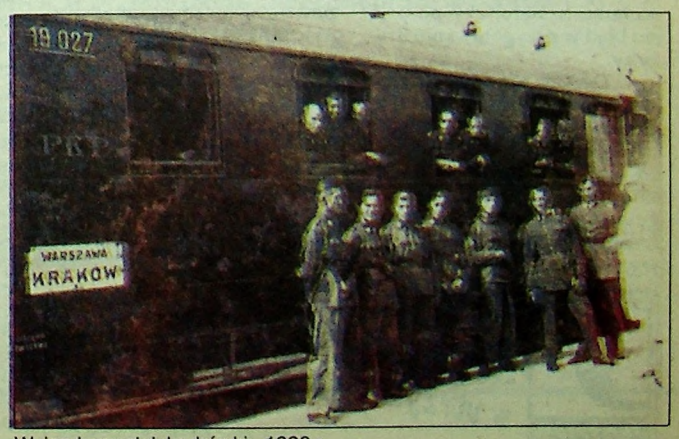

Wyjazd na szlak kadrówki - 1926 r.

SOS dla Miedzianki

Moroch zamiast Fiutowskiego

Przed tygodniem prezes ASPN Miedź Legnica zakomunikował: - Dzisiaj trener naszej drużyny Jerzy Fiutowski oddał się do dyspozycji zarządu klubu. Zaznaczam, że trener Fiutowski nie został ani zdymisjonowany, ani urlopowany, nadal pozostaje do dyspozycji zarządu Miedzi. Kierownictwo klubu podjęło decyzję, że nowym szkoleniowcem będzie Władysław Moroch. Przed nami trudne zadanie ratowania III ligi dla Legnicy.

Jerzy Fiutowski: - Wolałbym unikać komentarzy na gorąco. Wszyscy widzimy, jaka jest sytuacja w tabeli. Drużynie bez wątpienia potrzebny jest wstrząs, by w trzech ostatnich jesiennych meczach postarała się o punkty. Zawsze lubię klarowne sytuacje, dlatego oddałem się do dyspozycji władz klubu. Trudno mi powiedzieć, co ze mną będzie dalej.

Fiutowski wraz z Miedzią triumfował w 1992 roku. Legniczanie wprawdzie przegrali batalię o awans do I ligi, ale zdobyli Puchar Polski. Podczas krótkiej letniej przerwy piłkarze wymogli na działaczach zwolnienie apodyktycznego szkoleniowca.

Obecny mariaż Jerzego Fiutowskiego z Miedzią rozpoczął się w styczniu 1998 roku. Z funkcji trenera ustąpił Marian Putyra, proponując na swoje miejsce Fiutowskiego, który akurat zakończył pracę w KemBudzie Jelenia Góra. Prawie dwóch lat pracy w Miedzi Fiutowski nie może zapisać po stronie plusów, chociaż nie była to wyłącznie jego wina. Miedź pod wodzą Fiutowskiego spadła z II ligi, nie wywalczyła awansu w minionym sezonie, a po rundzie jesiennej jest na dobrej drodze do IV ligi. Faktem jest, że zespół grał przeciętnie. Najpewniej życie udzieli odpowiedzi na pytanie, czy słabe - żeby nie powiedzieć beznadziejne - wyniki w rundzie jesiennej to efekt postawy piłkarzy chcących wymóc na działaczach odwołanie trenera, czy po prostu błąd w przygotowaniu drużyny.

- Decyzja władz Miedzi jest spóźniona o kilka kolejek, drużynie wstrząs potrzebny był wcześniej. Jeżeli Miedź nie zdobędzie jesienią 20 punktów, to może czuć się IV-ligowcem - tłumaczy jeden z trenerów w zagłębiu miedziowym.

Nowym szkoleniowcem został Władysław Moroch, doskonale znany w Legnicy i na Dolnym Śląsku. Piękna kariera piłkarska w barwach Miedzi, występy za oceanem w klubach polonijnych itp. W 1991 i 1992 trenował Konfeks, kiedy legnicki klub znajdował się w czołówce III ligi. Potem była praca m.in. w Odrze Malczyce. Od roku Moroch z powodzeniem prowadził Chojnowiankę.

Propozycja zarządu Miedzi była dla mnie przyjemnym zaskoczeniem. Wiem, w co się "wpakowałem", ale nie po to przyjąłem ofertę, by usiąść i narzekać - mówi nowy trener Miedzi. - Wszyscy to widzą, jest źle, a skuteczności lepiej nie wspominać. Nie wiem, co wymyślę, ale muszę wykonać jakieś ruchy, by zespół jeszcze jesienią przebudzić. Teoretycznie w zespole gra wielu solidnych ligowych graczy, ale po prostu trzeba walczyć.

11 listopada br. Miedź zaprezentuje się pod wodzą nowego trenera przed legnicką publicznością. Moroch podjął się pracy z zespołem do końca rundy.

- Teraz powinno nam wszystkim być lepiej i lepsze powinny być wyniki - skomentował ruch działaczy jeden z zawodników.

Wszystkim oponentom Fiutowskiego zacytujmy słowa byłego piłkarza Miedzi Piotra Przerywacza, grającego obecnie w Zagłębiu: - O Fiutowskim można rozmaicie mówić, jest trudny we współpracy, ale nie byłoby dzisiejszego Przerywacza, gdyby nie praca pod okiem trenera Fiutowskiego. Jesteśmy dalecy od wnikania w kulisy tego, co dzieje się w drużynie. Nie uważamy trenera - byłego - za świętego. Jesteśmy dalecy od gloryfikowania piłkarzy. Jednak kierownictwu klubu radzimy się skontaktować z właścicielami hotelu, w którym nocowali piłkarze w drodze na mecz do Świnoujścia. Jeżeli kierownictwo hotelu powtórzy to, co opowiada innym nocującym tam ekipom sportowym, to uzyskamy jedną z odpowiedzi na pytanie, dlaczego źle się dzieje z Miedzią.

Zbigniew Jakubowski

PS Następcą Morocha w Chojnowiance został dotychczasowy trener juniorów - Stanisław Stal.

(jak)

Firma Handlowa
Skrzypczak
Twój Partner w utrzymaniu czystości i higieny
59-220 Legnica
ul. Janowska 39
tel./fax (076) 850-18-85

Ministrant przy szachownicy

9-letni Mateusz Dubiński z Kłębanowic gra w szachy od trzech lat. Jest najzdolniejszym sportowcem w gminie Legnickie Pole. - Mateusz zaczął grać w zerówce - mówi pani Elżbieta, mama szachisty. - W szkole w Bartoszowie matematyki uczył pan Lesław Kaplukiewicz, a ponieważ jego drugą pasją, obok matematyki, były szachy, starał się swoją wiedzę szachową przekazywać maluchom. Mateusz od pierwszych zajęć oszalał na punkcie tej dyscypliny sportu. Proszę sobie wyobrazić, że ledwo nauczył się grać, a już pojechał na mistrzostwa Polski przedszkolaków do Jaworzna, gdzie zajął 34. miejsce na 70 startujących.

Kaplukiewicz poznał się na nieprzeciętnym talencie Mateusza. Do indywidualnych treningów namówił znanego w Legnicy szkoleniowca, Leszka Broczkowskiego. Dubiński reprezentował barwy Uczniowskiego Klubu Sportowego z Bartoszowa i klubu sportowego Caissa Legnica. W 1998 roku Mateusz odniósł pierwszy poważny sukces na arenie ogólnopolskiej. Na mistrzostwach Polski do lat 10 rozgrywanych w Babimoście zajął drugie miejsce w półfinale, kwalifikując się do finałów. Finał MP był rozgrywany w lutym br. w Wiśle. Mateusz zajął w gronie 66 zawodników 16. miejsce, ale w kategorii do lat 9 wywalczył miejsce piąte. - Dzięki temu wynikowi zakwalifikowałem się do finału mistrzostw w 2000 roku - chwali się Mateusz. - Dla szachisty ważne jest także miejsce w rankingu i kategoria. Ja mam miejsce 4., ale na turnieju w Augustowie otarłem się nawet o drugą kategorię. Zdobywanie kategorii polega na wygraniu określonej przez sędziów liczby partii podczas jednego turnieju. Marzy mi się, oczywiście, kategoria pierwsza.

W maju nieoczekiwanie zmarł trener i wspaniały wychowawca - Lesław Kaplukiewicz. Wtedy ustało życie sportowe w Bartoszowie.

Zanikła działalność UKS, praktycznie rozpadła się Caissa - zwierza się Benedykt Dubiński, ojciec zawodnika. - Rodzice próbowali coś zrobić. Z inicjatywy Staszka Rachwalskiego usiłowaliśmy reaktywować szachowy klub, ale wszystko szło jak po grudzie. Przekonaliśmy się, kim dla sportu był pan Kaplukiewicz. Nawet tradycyjny memoriał szachowy rozgrywany w Bartoszowie nie odbył się, bo nie było komu go zorganizować, chociaż podobno władze gminy przeznaczyły na to pieniądze.

Praktycznie od maja skończyła się przygoda Mateusza z szachami. - Syn nie potrafił sobie znaleźć miejsca. Przez dwa lata żył treningami, wyjazdami na turnieje, a tu nagle to wszystko się skończyło - mówi pan Benedykt. - Próbował grać w piłkę nożną, potem zajął się koszykówką. Wracam z pracy, pytam się, co robił, a on na to, że 200 razy trafił do kosza na miniboisku, które mu zrobiłem przy domu. Kilka dni później chwali się, że zaliczył 500 rzutów do kosza. A o szachach ani słowem. Zamknął się w sobie i koniec.

- Chce pan wiedzieć, co w szachach jest najważniejsze? - prowokująco pyta Mateusz. - Jak się doprowadzi do końcówki, można pokonać nawet mistrza. Co zrobić, aby doprowadzić do dobrej końcówki? We właściwym momencie odskoczyć królem i wymienić właściwie figury...

Mateusz nie kryje, że lubi godzinami przesiadywać nad specjalistyczną literaturą i analizować partie najwybitniejszych szachistów świata. Jego wzorem jest hinduski arcymistrz Viswanathan Anand. - Jak zabrakło pana Kaplukiewicza i przestał się nami interesować pan Broczkowski, to pogodziłem się z tym, że to koniec grania w szachy. Moja siostra Agata od maja nie zagrała ani razu.

Ożywienie nastąpiło w sierpniu. Chęć przejęcia sekcji szachowej z Bartoszowa przejawiał... ksiądz Jan Gacek. Życie zweryfikowało wprawdzie ambitne plany proboszcza parafii Najświętszego Serca Pana Jezusa, ale Mateusz otrzymał propozycję wzięcia udziału w mistrzostwach ministrantów Diecezji Legnickiej rozgrywanych w Piechowicach. - Nasz syn jest ministrantem w kościele w Kłębanowicach - uprzedza ewentualne dalsze pytania pani Elżbieta.

Mateusz Dubiński w Piechowicach zrobił furorę, wygrywając ze wszystkimi uczestnikami zawodów. - Ksiądz Krzysztof, który się nami opiekował, powiedział, że szkoda by było, żebym przestał trenować i grać. Po turnieju na sali zjawił się burmistrz Piechowic, który chciał zagrać z najlepszym z ministrantów. Wszyscy palcami pokazali na mnie. Ten pan popatrzył, zatarł ręce i powiedział, że musi pilnie w służbowych sprawach wyjechać do Jeleniej Góry. Koledzy mówili, że przestraszył się grania ze mną...

Po mistrzostwach ministrantów Mateusz pojechał na mistrzostwa juniorów w szachach błyskawicznych do Częstochowy. Zajął 21. miejsce, co było obiecującym wynikiem. Chęć pozyskania utalentowanego zawodnika wykazała ASSz Miedź Legnica. Od połowy września Mateusz Dubiński jest zawodnikiem tego klubu.

W Miedzi stworzono mu optymalne warunki do dalszego rozwoju - mówią rodzice. - Trenuje dwa razy w tygodniu w "Atrium" i - co najważniejsze - ma regularny cykl startowy. Pan Piotr Kowalak twierdzi, że zawodnik pokroju naszego syna powinien rocznie rozgrywać 60 partii. W tym roku Mateusz rozegrał nie więcej niż 25 partii. Stracił trzy miesiące i musi ciężką pracą na treningach nadrabiać ten czas. Ale ważne, że odzyskał radość z grania w szachy. Nawet późnym wieczorem zmaga się z komputerem szachowym.

Mateusz regularnie gra w lidze juniorów - na piątej szachownicy - i może podpatrywać starszych kolegów: Olka Czubaka, Rafała Hejbuckiego, Andrzeja Rachwalskiego i Adama Jarząba. Bierze udział w turniejach klasyfikacyjnych, w imprezach o charakterze otwartym itp. Fachowcy potwierdzają, że jego talent może eksplodować na lutowych MP do lat 10.

Po półrocznym kryzysie dyrektorka szkoły w Bartoszowie, pani Genowefa Milewska, usiłuje sportowo ożywić placówkę. Powstała namiastka sekcji tenisa stołowego. A 9-letni Mateusz Dubiński został poproszony przez panią dyrektor, by po lekcjach uczył chętnych grania w szachy. - Myślę, że pan Kaplukiewicz byłby ze mnie dumny - wypina pierś mały szachista.

Zbigniew Jakubowski

JAMA
JAMA LEASING Sp. z o.o.
leasingujemy wszystko
Biuro Handlowe:
Legnica, ul.Gliwicka 4
tel./fax (076) 86 232 11
tel. 86 277 90
www.jama.pl
... porozmawiajmy o leasingu

Z parkietów siódemek

● Piłkarki ręczne Zagłębia Lubin pokonały w zaległym meczu I ligi Vitaral Jelfa w Jeleniej Górze 23:17 (11:8) i przewodzą w tabeli. Lubinianki w sześciu meczach zdobyły 12 punktów i wyprzedzają Montex Lublin (10 pkt. i jeden mecz zaległy). W meczu jeleniogórskim bramki zdobyły: Wojtala 6, Duchnowa 4, Stańczak 4, Pociecha 3, Sztefan 3, Kot 3.

Dzisiaj Zagłębie rozegra we własnej hali kolejny zaległy mecz ze Startem Gdańsk. Początek o godz. 17.

● Czwarte zwycięstwo odnieśli szczypiorniści Zagłębia Lubin w rozgrywkach I ligi serii A. Lubinianie pokonali na wyjeździe 32:19 (15:8) Parię Szczecin i do czołówki tabeli brakuje już tylko dwóch punktów. Kolejne spotkanie Zagłębie rozegra dzisiaj (w środę) awansem. Lubinianie podejmować będą aktualnego mistrza kraju - Iskrę Kielce. Mecz (początek o godz. 19) zapowiada się niezwykle ciekawie, chociażby dlatego że obecny trener lubinian - Giennadij Kamielin w poprzednim sezonie był szkoleniowcem Iskry...

● Piłkarze ręczni Chrobrego Głogów odnieśli pierwsze zwycięstwo. W 6. kolejce pokonali we własnej hali GKS Grodków 36:24 (16:13). Był to pierwszy mecz głogowian pod kierunkiem nowego trenera, Józefa Kaminiarza, który zastąpił zdymisjowanego Piotra Zembrzuskiego. W zespole Chrobrego wyróżnił się junior Stolarek, zdobywca 12 goli.

W następnym spotkaniu Chrobry spotka się na wyjeździe z Tęczą Kościan.

● Nadal doskonale spisuje się w rozgrywkach II ligi zespół legnickiej Miedzi. Podopieczni trenera Walentego Winokurowa pokonali na wyjeździe 36:24 (16:10) Bel-Pol Świdnica i nadal zajmują drugie miejsce w tabeli.

Kolejny mecz (13 listopada) legniczanie zagrają także na wyjeździe z Viretem Zawiercie.

(nim)

Historyczny awans Zagłębia

Piłkarki ręczne Zagłębia Lubin pokonały w rewanżowym meczu europejskiego Pucharu Miast holenderski Volewijckers Amsterdam 27:16 (12:7) i awansowały do ćwierćfinału tych rozgrywek. W pierwszym meczu w Amsterdamie lubinianki także wygrały 23:19. Jest to największy sukces lubińskiego szczypiorniaka w rozgrywkach o europejskie puchary.

W porównaniu z meczem w Holandii w zespole lubińskim bardzo dobrze zagrały obie skrzydłowe - Stańczak i Sztefan, które w Amsterdamie nie zdobyły gola. Bardzo skuteczna była także obrotowa Pobiedzińska, która weszła na stałe do gry w 47. minucie, zastępując Duchnową, ukaraną czerwoną kartką. Grając już do końca meczu, zdobyła aż pięć bramek.

Roman Jezierski, trener Zagłębia: - Cieszy awans, który jest wielkim sukcesem lubińskiej piłki ręcznej. Jeszcze nigdy nikt tak daleko nie awansował. Cieszy mnie także i to, że skończyliśmy ten mecz bez kontuzji. Nasze rywalki grały bardzo brutalnie. Przed tym spotkaniem bardzo podbudowało nas zwycięstwo w zaległym meczu ligowym w Jeleniej Górze.

(nim)

Krótko

◆ Siatkarze drugoligowego Ikara Legnica wygrali spotkanie z wyżej notowanym Rakowem Częstochowa 3:2 (17:25, 26:24, 25:23, 20:25, 16:14).

◆ Pierwszoligowy Orzeł Polkowice pokonał Łączność Olsztyn 91:42 (44:27), a koszykarki Lwa Legnica uległy na wyjeździe Włókniarzowi Białystok 37:80 (22:42).

◆ W ramach Legnickiej Ligi Amatorskiej Koszykówki. 10,5-EKO pokonał Informatyka 50:19, Avanti wygrało z Gają 86:44, a Czerwone Gitary walkowerem zdobyły punkty na Zespole Szkół Polkowice. W tabeli przewodzi 10,5-EKO, przed Bolero, Czerwonymi Gitarami, Informatykiem, Beverly Hills Video, Avanti, Tekken, Gają i ZS Polkowice.

◆ I Otwarte Mistrzostwa Województwa Dolnośląskiego w Szachach wygrał aktualny mistrz Polski - arcymistrz Tomasz Markowski ze Stilonu Gorzów. Wyprzedził mistrza międzynarodowego Łukasza Cyborowskiego z Miedzi Legnica. Wśród kobiet wygrała Dalia Blimke. Najlepszym juniorem zawodów był Piotr Kukła, a juniorką Anna Socha.

(b)

Co jest grane?

PIŁKA NOŻNA

- **III liga**, Górnik Polkowice - Górnik Wałbrzych, stadion przy ul. Kopalnianej, 11 bm. (czwartek), godz. 11
- **IV liga**, Kuźnia Jawor - Prochowiczanka Prochowice, stadion w Jaworze, 11 bm. (czwartek), godz. 11
- **IV liga**, Zagłębie Lubin II - Carina-Kresowiak Gubin, stadion przy ul. M. Skłodowskiej-Curie w Lubinie, 11 bm. (czwartek), godz. 11
- **IV liga**, Prochowiczanka - Chojnowianka, stadion przy ul. Warszawskiej w Prochowicach, 13 bm. (sobota), godz. 11. **IV liga** Polonia Środa Śl. – Polonia Świdnica, stadion w Środzie Śl., 11 bm. (czwartek), godz. 13
- **klasa "O"**, Górnik Złotoryja - Błękitni Koskowice, stadion w Złotoryi, 11 bm. (czwartek), godz. 11

KOSZYKÓWKA

- **I liga kobiet**, Lew Legnica - Korona Kraków, hala sportowa przy ul. Głogowskiej w Legnicy, 13 bm. (sobota), godz. 18
- **Lew Legnica** - Łączność Olsztyn, hala sportowa przy ul. Głogowskiej w Legnicy, 14 bm. (niedziela), godz. 16
- **I liga kobiet**, Orzeł Polkowice - AZS-AWF Kraków, sala sportowa Zespołu Szkół w Polkowicach, 17 bm. (środa), godz. 17

SIATKÓWKA

- **II liga mężczyzn**, ASPS Ikar Legnica - KS Beskid Andrychów, hala sportowa przy ul. Lotniczej w Legnicy, 10 bm. (środa), godz. 17
- **III liga kobiet**, Olimpia Jawor - Polonia Świdnica, hala sportowa przy pl. Bankowym w Jaworze, 11 bm. (czwartek), godz. 16

TENIS STOŁOWY

- **III liga**, STS Bartoszów – Bobry Jelenia Góra, sala sportowa w Bartoszowie, 11 bm. (czwartek), godz. 12

(b)

AIG AMPLICO LIFE

W związku z dynamicznym rozwojem

zatrudnimy 2 osoby do Działu Obsługi Klienta

Preferujemy osoby:

- w wieku 25-45 lat,
- o wykształceniu minimum średnim,
- o ustabilizowanym życiu prywatnym,
- które przepracowały lub prowadziły działalność gospodarczą przez minimum jeden rok,
- posiadające doświadczenia w branży handlowej, a w szczególności w sprzedaży ubezpieczeń na życie,
- o nienagannej opinii społecznej,
- żądne sukcesu finansowego i zawodowego.

Zatrudnionym osobom oferujemy m.in.: bezkonkurencyjne zarobki, szkolenia, możliwość szybkiego awansu.

Osoby zainteresowane pracą proszone są o przesyłanie do dnia 15.11.99 r. następujących dokumentów: list motywacyjny (z podanym telefonem kontaktowym), życiorys i zdjęcie na adres:

Dyrektor Agencji Amplico Life, 59-220 Legnica, ul. N.M.P. 18

JEŻELI MASZ JUŻ SAMOCHÓD LECZ CHCIAŁBYŚ MIEĆ NOWY

Przy zakupie nowego Fiata otrzymasz zniżki:

FIAT 126	1500 zł
SEICENTO*	2000 zł
UNO FIRE	3000 zł
SIENA	do 2500 zł

Należy tylko oddać stary samochód na złom do autoryzowanego punktu (Centrozłom Legnica, Transbud Lubin)

NIE MARTW SIĘ JEŻELI TWÓJ SAMOCHÓD NIE JEST AŻ TAK STARY!

Kupując nowego Fiata otrzymasz takie same zniżki pozostawiając swój "stary" samochód w rozliczeniu.

Poza tym oferujemy dodatkowe promocje:

SEICENTO* - promocyjny kredyt (tylko 249 zł/m-c)**

PUNTO, PALIO WEEKEND, BRAVO, BRAVA - do wyboru: AC/OC/NW lub przedłużona gwarancja na 2 i 3 rok GRATIS!

* zniżka lub promocyjny kredyt do wyboru
** SEICENTO Young, kredyt 60 miesięcy, 50 % wpłaty własnej

FIAT dealer **MOTOR-POL**

59-220 Legnica, ul. Jaworzyńska 264
tel. (076) 850 61 07, 850 61 53, 850 61 72

Sieczka na trybunach

Osiem lat temu na złotoryjskim stadionie kibice podziwiali Wojciecha Kowalczyka, Krzysztofa Budkę, Dariusza Czykiera i Rafała Siadaczkę. Czy kibice mają jeszcze szansę na oglądanie w akcji dobrych zawodników?

W sezonie 1991/92 piłka nożna w Złotoryi święciła największy triumf. Futboliści Górnika awansowali do III ligi, a wcześniej byli rewelacją Pucharu Polski na szczeblu centralnym. Po wyeliminowaniu Prosny Kalisz (2:0 po golach Golenia i Szaraty) i Olimpii Kamienna Góra (4:1 dwie bramki Golenia, Palucha i Brzyka), w Legnicy przegrał II-ligowy Górnik Wałbrzych.

- Trener wałbrzyszan, znakomity przed laty bramkarz Ryszard Walusiak po przegranej 1:2 krzyczał, że wyśle swoich zawodników do kopalni - śmieje się były prezes Górnika, Andrzej Kowalski. - Uważam, że wówczas staliśmy u progu historycznej szansy, żeby stworzyć podstawy pod silny piłkarski klub. Dlaczego tak się nie stało?

Potem do Złotoryi zjechała warszawska Legia.

Goście byli lepsi

ale kto wie, jak ułożyłyby się losy meczu, gdyby arbiter - Krzysztof Słupik w 22. min odgwizdał faul Arkadiusza Gmura na Paluchu w polu karnym - zastanawia się trener Jan Serkies. Wszystkich rozzłościł kapitan Legii, Krzysztof Budka, który wychodząc na rozgrzewkę, głośno powiedział do Wojciecha Kowalczyka, pokazując na kilka tysięcy ludzi zgromadzonych na trybunach: - Patrz, Wojtek, ile na tej wsi sieczki na trybuny nawiało...

Potem w złotoryjskim futbolu działo się coraz gorzej. Prysł mit silnego klubu. Rozstano się z III ligą. Klub był bliski likwidacji, a drużyna piłki nożnej wylądowała w klasie okręgowej. - Mam nadzieję, że futbol w Złotoryi najgorsze dni ma za sobą - mówi Ireneusz Lorenc, najlepszy piłkarz złotoryjskiego futbolu, zawodnik grający w Zagłębiu Lubin, Śląsku Wrocław i Motorze Lublin, jedyny w Złotoryi szkoleniowiec z licencją PZPN.

- Zaletą obecnej drużyny jest to, że składa się z wychowanków. Lorenc był trenerem zespołu, który wywalczył awans do III ligi, ale zasłynął jako nieustanny krytyk poczynań klubowych sterników. To dziwne, że tej klasy zawodnik i absolwent Akademii Piłkarskiej Ryszarda Kuleszy pozostaje poza ligowym futbolem. - Nie zrażam się tym, bo wierzę, że nadejdzie czas zawodowców w piłce - mówi Lorenc, widziany na trybunach podczas ostatniej ligowej potyczki Górnika z Wilkowianką. W 1991 roku na meczu pucharowym z Legią Andrzej Fijałkowski był nastoletnim szalikowcem. Dzisiaj stanowi o sile złotoryjskiej jedenastki: - Pewnie, że marzą się nam takie sukcesy, jakie miały miejsce siedem lat temu. Dla nas, młodocianych kibiców, zawodnicy Górnika byli bohaterami. Uważam, że stać nas na powtórzenie chociażby grania w III lidze.

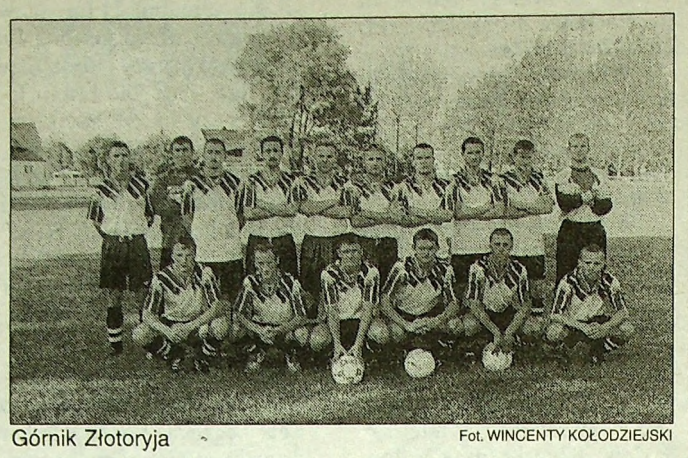

Górnik Złotoryja — Fot. WINCENTY KOŁODZIEJSKI

Trener Jan Serkies studzi zapędy: - Prowadzimy w tabeli, ale daleko nam do silnej drużyny. By zapewnić sobie awans do IV ligi, potrzeba będzie około 66 punktów. Nasza liga jest trudna. Każdy z każdym może pogubić punkty. O awansie myślą i w Ruszowicach, marzy się awans Nysie Wiadrów. Te dwa kluby to rezerwy Chrobrego i Kuźni Jawor. U mnie, poza Warszawskim, reszta to młokosy. Ale młokosy pracowite, co mnie cieszy. Mamy świadomość, że tylko w walce może powstać silna jedenastka. Złotoryjscy piłkarze muszą uczyć się na swoich błędach i... słabościach. Dostali baty 0:6 od słabiutkich Raciborowic. Nie jest tajemnicą, że mecz rozgrywano w niedzielę, po tym jak w Złotoryi hucznie obchodzono pożegnanie lata. Większość zawodników miała problemy z poruszaniem się po murawie, a "zasuszeni" opróżnili zapas wody mineralnej długo przed pierwszym gwizdkiem. Trener Serkies wskazuje też na

inne niepowodzenia

Remis u siebie z Ratajem Paszowice, remis w Przemkowie. - Ale z kolei nie liczyłem na wygraną w Rudnej czy w Polkowicach. W sumie wychodzi dodatni bilans. Ale przecież odbudowuje swoją siłę np. Stal Chocianów i nie wierzę, abyśmy wiosną jechali do Chocianowa po pewne punkty. Grając z rywalami w naszej grupie, widzę zawodników, których chciałbym mieć u siebie. Taki Wrzesiński ze Sparty Rudna znalazłby zatrudnienie w niejednym III-ligowym składzie, a gdyby trafił do nas, to o awans byłbym spokojny.

Zmartwień złotoryjskim działaczom nie brakuje. Najpierw starano się o obrońcę Marka Poraszkę ze Stali Chocianów. Uzbierano potrzebne 3 tys. zł, żeby kupić zawodnika. Wtedy okazało się, że z planów nici. Poraszka był jedynie do Chocianowa wypożyczony i o jego losach decydować może Zagłębie Lubin, a nie Stal. Drugim ciosem było odejście dobrze zapowiadającego się napastnika Artura Balińskiego. - To duży talent. Wiosną brylował w naszych szeregach, do połowy jesieni także - tłumaczy trener Serkies. - Ale wyjechał na studia do Słupska i musimy sobie radzić bez niego.

Zespół Górnika ma solidnego bramkarza, Rafała Golbę, którym dwa lata temu interesowała się Miedź Legnica. Obroną rządzi były II-ligowiec, Marek Warszawski, mający do pomocy utalentowanych Ireneusza i Pawła Pastuszaków. Druga linia to domena Mirosława Zielenia, pamiętającego stare dobre czasy sprzed siedmiu lat. Jest do pomocy Lesżek Cholewiński i Mariusz Lasik oraz Marcin Grubczyński. W ataku doskonale sobie radzą najskuteczniejszy zawodnik zespołu, Tomasz Ambroży, uważnie obserwowany przez wysłanników II-ligowej Odry Opole, Dariusz Horbacz uważany za najostrzej grającego piłkarza V ligi i wspomniany wcześniej Fijałkowski. Trener uważa, że ma zespół wyrównany. - Trenujemy trzy, cztery razy dziennie, z frekwencją na treningach nie mam problemów, a to w niższych klasach sprawa najważniejsza - dodaje Jan Serkies. - Jesteśmy w stanie sięgnąć po IV ligę, ale by grać w klasie wyższej, potrzebne są wzmocnienia.

Prezesem klubu jest Roman Mokrzycki. Dyrektorem klubu niedawno został Michał Stalski, kilka lat temu związany z piłką ręczną. Kierownikiem sekcji jest Tadeusz Grubczyński. Jednym z działaczy, a zarazem sponsorem jest Edward Warszawski. - Na V ligę potrzebujemy w granicach 75-88 tys. zł, a jeżeli dowiaduję się, że budżety IV-ligowych klubów wynoszą po 300 tys. zł, to

jestem przerażony

Na pewno w Złotoryi jest zapotrzebowanie na silny, IV-ligowy futbol. Ale jeżeli weźmiemy pod uwagę, że pomoc miasta to kwota 25 tys. zł, otrzymamy odpowiedź na pytanie o nasze możliwości.

Dzisiejszy Górnik to nie tylko 20-osobowa kadra pierwszego zespołu. W klubie trenuje blisko setka młodych zawodników, są dwie szkółki piłkarskie prowadzone przez ligowych zawodników. Drużynie, oprócz lokalnego samorządu, pomagają lokalni przedsiębiorcy, tacy jak Antoni Chamski i Wiesław Ważny. Piłkarze zawsze mogą liczyć na pomoc Kopalni Surowców Drogowych „Wilków".

Zbigniew Jakubowski

Piłkarskie piekło

Od kilku tygodni toczy się spór pomiędzy działaczami A-klasowego Zrywu Kotla a III-ligowym Chrobrym Głogów. Wszystko zaczęło się od tego, że trzech juniorów grających w Kotli postanowiło kontynuować karierę w Chrobrym. Sebastian Marciniak, Mariusz Zelek i Mariusz Spiżewski nie ukrywają, że chcą postawić na futbol. Są zawodnikami utalentowanymi, a Sebastiana Marciniaka trener głogowian Wiesław Wojno przymierza do III-ligowego składu.

- Dla mnie jest to sprawa absurdalna, a zachowanie prezesa Zrywu zupełnie niezrozumiałe – wyjaśnia prezes Chrobrego Głogów, Wiesław Spiżewski. – Negocjacje trwają długo, proponowaliśmy kilka sposobów rozwiązania sporu. Ale Zryw wymyśla historie nie do przyjęcia. Na początku za jednego ze swoich zawodników chciał pozyskać nie grającego w tej chwili naszego piłkarza Tomasza Urbaniaka. Nie zgodziliśmy się na taki układ. Potem przedstawiliśmy im listę sześciu zawodników, których moglibyśmy przekazać do Kotli. To była dobra wola z naszej strony, ale później nie miałem żadnej odpowiedzi w tej sprawie. Wiem, że z niektórymi z wymienionych przez nas zawodników kontaktował się trener Zrywu, pan Cichy, ale chyba nie doszli do porozumienia.

Prezes Zrywu, Józef Podedworny, wystosował do legnickiego OZPN pismo, w którym czytamy:

"Klub nasz nie utrudniał zmiany barw klubowych żadnemu zawodnikowi. Namawianie naszych piłkarzy do odchodzenia przez takie kluby jak Chrobry, Mieszko Ruszowice, Sparta Przedmoście, Iskra Drogłowice było przyczyną naszego spadku z okręgówki. Pomiędzy Chrobrym a Zrywem w dniu 15 maja 1998 roku zostało zawarte porozumienie, gdzie obie strony ustaliły współpracę polegającą na wzajemnym bezpłatnym przekazywaniu zawodników, w myśl którego to porozumienia do Zrywu byliby przekazywani piłkarze Chrobrego nie mieszczący się w pierwszym składzie głogowskiej drużyny, a z kolei Chrobry miałby pierwszeństwo w pozyskiwaniu naszych zawodników. Jednak to działacze Chrobrego nie dotrzymują warunków umowy, chcąc brać od nas zawodników na stałe, a nam proponując jedynie wypożyczenia. Przedstawiają nam listy zawodników, z którymi w ogóle nie rozmawiali. Aktualny prezes Chrobrego wykrzykuje, że nie odda nam żadnego zawodnika, straszy prokuratorem, a za jednego zawodnika na wypożyczenie zażądał kwoty 3 tysięcy złotych. Jeżeli taka ma istnieć forma współpracy między klubami, to my z niej rezygnujemy".

Prezes Podedworny także wypomina sternikom Chrobrego sprawę piłkarza Pawła Morskiego, który był wypożyczony do Zrywu, i w trakcie sezonu zwolnienie zostało wycofane. – Dla mnie to skandal, ponieważ pozbawiono nas w trakcie sezonu jedynego bramkarza. Możemy pertraktować z każdym, ale na zasadzie wzajemnego szacunku. Z pozycji siły nikt z nami nie będzie rozmawiał. Nawet Chrobry.

Sytuacja patowa, nie najlepiej świadcząca o futbolowych obyczajach w rejonie Głogowa. Takie sprawy co rusz wstrząsają piłkarskim środowiskiem, a ofiarami przepychanek działaczy padają młodzi zawodnicy. Często tak się kończyło, że piłkarz kończył karierę lub - co gorsze - grywał "na lewo".

- Polski Związek Piłki Nożnej wyszedł naprzeciw oczekiwaniom środowiska futbolowego – wyjaśnia prezes OZPN, Jerzy Koziński. – Do niedawna, w świetle obowiązujących przepisów, nasz Wydział Gier nie mógł nic zrobić poza mediacjami, ponieważ bez zgody macierzystego klubu nie można było sfinalizować transferu. Uchwała PZPN rozwiewa wątpliwości. Mam nadzieję, że nieporozumienia na linii Zryw - Chrobry w ciągu dwóch tygodni się wyjaśnią. Szkoda, że ci młodzi chłopcy praktycznie stracili całą rundę.

Uchwała PZPN, na którą powołuje się prezes Koziński, w punkcie dotyczącym zawodników amatorów brzmi:

"W przypadku zawodnika amatora powyżej 16. roku życia podstawą do obliczenia wysokości ekwiwalentu mogą być jedynie udokumentowane koszty jego wyszkolenia (wartość sprzętu, przejazdy, obozy treningowe itp.) obliczone za okres ostatnich 12 miesięcy".

- Zostanie powołana komisja, która podejmie się wycenienia zawodników na podstawie rachunków posiadanych przez działaczy Zrywu. To znaczy, że jeżeli klub kupił zawodnikom buty, to musi być rachunek za buty i pokwitowanie piłkarza, że te buty otrzymał. Na tej podstawie ustalona zostanie kwota, jaką Chrobry będzie musiał zrefundować Zrywowi.

Miejmy nadzieję, że takie spory ustaną.

Zbigniew Jakubowski

Kumik w Warcie

Nowym trenerem GKS Warta Bolesławiecka, zespołu występującego w legnickiej klasie okręgowej, został Stanisław Kumik, znany z Chrobrego Głogów i Miedzi Legnica. – Zadecydował o tym przypadek, ale cieszę się, że robię to, co lubię – powiedział szkoleniowiec. – Naszym celem jest przede wszystkim zapewnienie sobie ligowego bytu.

Zespół GKS Warta był rewelacją minionego sezonu. Dotarł aż do półfinału Pucharu Polski, ulegając po zaciętym meczu Górnikowi Polkowice. W tym sezonie drużynie wiodło się gorzej i postanowiono się rozstać z trenerem Ryszardem Gawrońskim. W tym sezonie wśród piłkarzy GKS Warta Bolesławiecka wyróżniają się Marek Pokładek i Dariusz Czerwiński. Podczas zimowej przerwy trener Kumik chce namówić działaczy do istotnych wzmocnień składu.

(jak)

Gaja®

Składy Materiałów Budowlanych

59-220 LEGNICA ul. M.Reja 1
tel. (076) 862-99-22, 862-99-29
862-99-39, 862-34-02

DRZWI DREWNIANE Z DANII

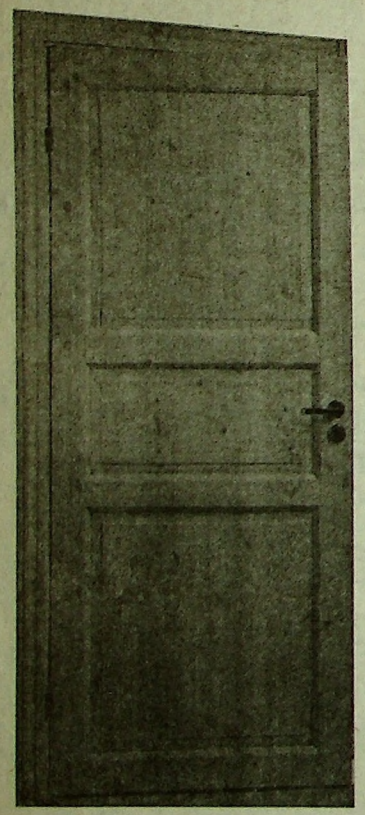

530 zł
netto

wraz z ościeżnicami

PŁYTKI CERAMICZNE ŚCIENNE

I GAT. (20x25 cm)

od 19,90 zł
m² brutto

od 19,90 zł
m² brutto

I GAT.

PŁYTKI PODŁOGOWE

PROMOCJA

przy płatności gotówką

Przedsiębiorstwo Handlowo-Produkcyjne

mercus® Co. Ltd.

PROMOCJA
Płytki ścienne Opoczno
Galena beż
20x25
cena brutto
zł/m2
24,06

PROMOCJA
Płytki ścienne Opoczno
Dacja szara
22,5x30
cena brutto
zł/m2
25,57

PROMOCJA
Płytki podłogowe Opoczno
mrozoodporne Gresy-Granit
brązowo-białe
30x30
cena brutto
zł/m2
28,68

PROMOCJA
Zaprawa klejowa
25 kg
cena brutto
zł/opakowanie
16,39

PROMOCJA
Emulsja gruntująca
Unigrunt
5 kg
cena brutto
zł/opakowanie
23,85

PROMOCJA
Szlachetna zaprawa
murarska
30 kg
cena brutto
zł/opakowanie
8,54

PROMOCJA
Papa termozgrzewalna
w. krycia i podkładowa
Gorplast 7,5 m2
cena brutto
zł/rolka
84,00

PROMOCJA
Rynna PCV
150/3000 BR
cena brutto
zł/szt.
26,90

PROMOCJA
Styropian FS 15
cena brutto
zł/m3
89,90

10 % RABATU NA OKNA JEDNORAMOWE OKSTAR K-1,1PRODUKCJI STOLBUD GORZÓW WLKP. S.A.

	Dotychczasowa cena brutto	Nowa cena brutto
Okno 031/J k-1,1 ostatecznie malowane	~~557,01 zł~~	**501,31 zł**
Okno 034/J k-1.1 ostatecznie malowane	~~941,48 zł~~	**847,33 zł**

10 % RABATU NA WSZYSTKIE TYPY GRZEJNIKÓW RADIATOR.

	Dotychczasowa cena brutto	Nowa cena brutto
Grzejnik RADIATOR G2/150	~~238,29 zł~~	**214,46 zł**
Grzejnik RADIATOR GK5/180	~~545,70 zł~~	**491,13 zł**

Promocja obowiązuje do 15.11.99.lub do momentu wyczerpania zapasów!

ZAPRASZAMY DO NAS:

Centrum Handlowe Budownictwa
al. Rzeczypospolitej 116
tel. 076/ 854 38 13, 854 91 23
076/ 854 14 07, 854 83 23
59-220 LEGNICA

Centrum Zaopatrzenia Budownictwa
ul. M. Skłodowskiej Curie 174
tel. 076/ 844 25 08
59-300 LUBIN

Centrum Zaopatrzenia Budownictwa
ul. A. Mickiewicza 48a
tel. 076/ 835 23 96
67-200 GŁOGÓW

mercus® Co. Ltd. Dla Ciebie

„INSBUD LEGNICA" Sp. z o.o.

ul. Wrocławska 268, 59-220 Legnica
tel./fax 85-42-809; 85-43-885

oferuje:

1. kotły gazowe i olejowe De Dietrich, Viessmann, BUDERUS, Termet
2. palniki olejowo-gazowe Elco, OERTLI, MAN
3. podgrzewacze gazowe c.w.u.
4. pompy Wilo
5. armatura Danfoss
6. kominy i wkłady kominowe M. K. Żary
7. grzejniki
8. projektowanie, montaż i serwis instalacji grzewczych
9. kompletacja dostaw urządzeń kotłowni gazowych i olejowych

Zapraszamy do współpracy firmy instalacyjne i klientów indywidualnych w godz. 7.30-15.30 w siedzibie firmy.

GO SERVICE o/Legnica
ul. B. Prusa 6
tel. (076) 86-60-499
tel. 0601-672-233

codziennie 8-20

- PRZESYŁKI EKSPRESOWE
- USŁUGI MIEJSKIE

Poszukujemy do współpracy

instruktora z uprawnieniami do prowadzenia kursu operatorów wózków widłowych

Legnicki Zakład Doskonalenia Zawodowego
59-220 Legnica, ul. D. Chłapowskiego 13
tel. (076) 856-06-00

5226k

CEZAR
LEGNICA, ul. Nowodworska 32

Zapraszamy do nowej siedziby przy ul. Nowodworskiej 32
tel. 86-65-000
od poniedziałku do piątku od 9.00 do 17.00
w soboty od 10.00 do 14.00

Nie przegap!

Boli Cię w krzyżu, gryzie w gardle, kręci w nosie?

Zajrzyj do tygodnika „Konkrety"

25 listopada

a znajdziesz nasz cykliczny dodatek

„Konkrety na Zdrowie"

a w nim poradzimy Ci:
jak zapobiegać chorobom
jak się leczyć oraz gdzie się leczyć itp.

ZAPRASZAMY DO LEKTURY!

SYLWESTER 2000
w „WIATRAKU"

Jerzmanowice koło Chojnowa
Bilety 1.000 zł od pary
tel. 818-67-48

26584-g

OGŁOSZENIE

Zarząd Gminy Chojnów

ogłasza
publiczny przetarg ustny nieograniczony

na sprzedaż nieruchomości

który odbędzie się 25.11.1999 r. o godz. 10 w Urzędzie Gminy w Chojnowie przy ul. Fabrycznej 1

Przedmiotem przetargu jest:

1. Nieruchomość zabudowana położona w Rokitkach w granicach działki nr 519/1 zabudowana budynkiem trzykondygnacyjnym, wolno stojącym, o powierzchni użytkowej 387,3 m kw., oraz 3 budynkami gospodarczymi o powierzchni zabudowy 40 m kw., 63,3 m kw. i 95,09 m kw.
   Cena wywoławcza nieruchomości 58.718 zł.
   Wadium w wysokości 6.000 zł.
2. Lokal mieszkalny położony w Biskupinie 17, o powierzchni użytkowej 75 m kw., oraz udział 335/1000 w działce nr 189/1 o pow. 2.500 m kw.
   Cena wywoławcza nieruchomości 17.006 zł.
   Wadium w wysokości 2.000 zł.

Wadium należy wpłacić w kasie Urzędu Gminy w Chojnowie najpóźniej na godzinę przed przetargiem.
Zastrzega się prawo unieważnienia przetargów w całości bez podania przyczyny.
Bliższe informacje można uzyskać w Urzędzie Gminy w Chojnowie, pokój nr 105, tel. 81-87-908.

5240k

Przedsiębiorstwo Inwestycyjno-Budowlane

T&T

Hurtownia Materiałów Budowlanych
w Legnicy, ul. Jaworzyńska 260
tel. 854-89-26

Idealna do docieplań poddaszy, ścian i stropodachów

Superokazja!

wełna mineralna ROCKWOOL SUPERROCK cena netto:
gr. 50 mm - 3,56 zł/m kw.
gr. 60 mm - 4,22 zł/m kw.
gr. 140 mm - 8,70 zł/m kw.
gr. 150 mm - 9,14 zł/m kw.
Ponadto oferujemy szeroki asortyment materiałów budowlanych: folie, siatkę, styropian, cegłę, suporex, Porotherm i kostkę brukową

Nie przegap!
18 listopada
już trzeci numer cyklicznego dodatku
„Konkretów Motoryzacyjnych"
ZAPRASZAMY DO LEKTURY

Na reklamodawców w naszych biurach ogłoszeń czeka miła niespodzianka.

Legnica, tel. 856-51-29
Lubin, tel. 844-41-85
Głogów, tel. 835-39-14

OGŁOSZENIE

Likwidator „Rino" Spółka z o.o.
w Legnicy, ul. Drohobycka 2

ogłasza

wyprzedaż po atrakcyjnych cenach następujących narzędzi i oprzyrządowania:

- tarcze szlifierskie
- zestawy kluczy
- zestawy wierteł
- zestawy szlifierek
- zestawy narzędzi budowlanych
- wiertarki
- nakrętki i wkręty

Przedstawiony do sprzedaży towar pochodzi z firm Makita, Alarm, Wera i wielu innych światowych firm.

Udzielamy również wysokich bonifikat

Chętnych zapraszamy codziennie w godzinach 12-15.
Telefon kontaktowy (076) 86-288-57

ZAPRASZAMY
7 DNI W TYGODNIU
codziennie od 9.00 do 20.00
w niedziele od 10.00 do 18.00

LEGNICA,
AL. RZECZYPOSPOLITEJ 116
LOTNISKO

DSH®

Oferta handlowa
ważna od 28 października
do 14 listopada 1999 r.

zawsze najtaniej !

0,79 250 g

Margaryna MLECZNA
ZPT Kruszwica

1,29 400 g

Margaryna DELICJA-kubek
ZPT Warszawa

1,99 1 litr

Sok pomarańczowy 100 %
ORANGE

1,29 1 litr

Mleko UHT 1,5 %
PRIMA

0,85 150 g

Jogurt Jogobella ZOTT

2,79 1 litr

Olej
UNIWERSALNY

0,99 1,5 l

Napój Pomarańczowy ORANGE

1,19 100 g

Czekolada ORZECHOWA
Czekolada BAKALIOWA

3,29 250 g

Kawa mielona SANCHO

Jaja świeże

1,99

10 szt.

10% RABATU

TYLKO 11 LISTOPADA

WYTNIJ KUPON!

Rabat 10%

na lampy i farby obowiązuje tylko w dniu 11 listopada w supermarketach NOMI, po okazaniu niniejszego kuponu w kasie sklepu.

NOMI

11 LISTOPADA

10% RABATU

NA LAMPY I FARBY

Rabat 10% na lampy i farby obowiązuje tylko w dniu 11 listopada w supermarketach NOMI, po okazaniu niniejszego kuponu w kasie sklepu.

10% RABATU

RABAT NIE OBEJMUJE PRODUKTÓW PROMOCYJNYCH

GODZINY OTWARCIA:

PON.- PT.: 9.00-20.00
SOBOTA: 9.00-17.00
NIEDZIELA: 10.00-16.00

NOMI

LEGNICA
AL.RZECZPOSPOLITEJ 116

11.11.99.-sklep będzie czynny jak w sobotę

PRZEDSIEBIORSTWO
PROFILOPLAST
Grupa Górczaka S.C.

PRODUCENT OKIEN I DRZWI PVC I ALU

VEKA

NAJNIŻSZE CENY NA NASZYM RYNKU

59-220 LEGNICA
ul.Macieja Rataja 26
tel.(076)852-41-98
tel/fax.(076)852-41-90

MOTORPOL

LUBLIN - ŻUK - Polonez TRUCK
Pełny asortyment części zamiennych
AKCESORIA, KOSMETYKI, CHEMIA
59-300 LUBIN, UL. TRAUGUTTA 2
tel. 844-45-50
czynne poniedziałek-piątek od 8 do 16
NOWO OTWARTY PUNKT:
59-220 LEGNICA
ul. ZIEMOWITA 1, tel. 854-08-45
czynne poniedziałek-piątek od 9 do 16

SUPEROKAZJA!!!

OKNA PCV

produkcji OKFENS Czeladź
Wysoka jakość, najlepsza cena
oraz specjalna promocja na energooszczędne okna drewniane typu OKSTAR 1,6 i OKSTAR 1,3
oferuje

BUD TECH

Legnica
ul. Poznańska 29G
tel./fax (076) 852-21-97

Chojnów
ul. Lubińska 1
tel. (076) 818-69-30

PHU „ADWO"
organizuje 15-18.11.99 r. w Legnicy

KURS
AUDYTORÓW ENERGETYCZNYCH

(kredyty termomodernizacyjne Dz. U. 46/99).

Koszt kursu - 750 zł

Szczegóły w godz. 9-12, tel. (076) 862-68-13; 090-687-786

26407g

GAZBUT

LEGNICA, ul. Sudecka 1a, tel. 855-08-79
JAWOR, ul. K. Szymanowskiego 13, tel. 870-55-38

PROMOCJA OPONY ZIMOWE

zakupując min. 2 opony, otrzymujesz talon na bezpłatny przegląd twojego samochodu na nowoczesnej linii diagnostycznej, gdzie sprawdzimy:

- stan amortyzatorów
- stan zawieszenia
- stan hamulców
- stan geometrii kół
- ustawienie świateł
- wykonamy analizę spalin

Promocja do końca br.
Wykorzystanie talonów do 28.02.2000 r.

Szczegółowe informacje telefonicznie lub w siedzibie firmy.

26458-g

U nas kupisz
polietylen impregnowany
150, 100, 80
cztery wersje
Szare masy 600
do uszczelnień budowlanych
Zapytaj - odpowiemy

Głogów
tel. (076) 833-26-61 wew.114
fax (076) 833-22-16 dla 114
tel. kom. 0603-138-596

KOMINKI

Producent
około 200 wzorów
PIECE KOMINKOWE
najnowszej generacji z systemem TDI!
I miejsce w rankingu światowym!
tel. (076) 870-55-36
0603-915-429

26430-g

AMERICANOS®
BLUE JEANS & GINOS

W związku z likwidacją sklepu w Legnicy przeceniamy wszystko o połowę ceny

Start 5 listopada

Wszystkie ciuchy za **1/2** ceny

spodnie ~~70~~ - 35 zł	bluzy ~~50~~ - 25 zł
kurtki ~~80~~ - 40 zł	spodnie atłas ~~20~~ - 10 zł

Przecena potrwa do 20 listopada 99 r.

Sklep Americanos, tel. 862-95-78

BIURO HANDLOWE „POL-EURO"

oferuje

ŁOŻYSKA

do piast kół samochodów osobowych dostawczych i ciężarowych, m.in.

- **Fiat Cinquecento 93** - piasta przednia od 57,10 brutto
- **Ford Sierra 82** - piasta tylna od 33,40 brutto
- **Mercedes 190 D 83** - piasta przednia od 24,20 brutto
- **Opel Astra 1,7 D 91** - piasta przednia od 49,20 brutto
- **VW Golf II i III** - piasta tylna od 27,90 brutto

CENY PROMOCYJNE
Upusty dla warsztatów i sklepów

Zapraszamy w godz. 8-16 w Legnicy przy ul. Ziemowita 26a
Informacje pod nr. tel. (076) 854-63-72, 854-10-10

26553-g

ACTIVA
SPECJALISTYCZNE HURTOWNIE INSTALACYJNE Sp. z o.o.

UWAGA!!! WIELKA PROMOCJA NA ARTYKUŁY WYPOSAŻENIA ŁAZIENEK

WSZYSTKIE WYROBY ROCA - 10% TANIEJ
KOMPAKT ROCA POLO - 271 PLN netto*
BATERIE ORAS I SWIAG - 10% TANIEJ
PŁYTKI CERAMICZNE - od 17 PLN netto*/m^2
KABINY NATRYSKOWE KABI I GUSTAVSBERG - 15% TANIEJ

PONADTO:
PEŁNY ASORTYMENT WANIEN AKRYLOWYCH
Z HYDROMASAŻEM I PANELI NATRYSKOWYCH

*do podanych cen należy dodać 7% VAT

ACTIVA S.H.I. Sp. z o.o.
Legnica, ul. Szwoleżerów 5
(boczna Żołnierskiej)
tel./fax (076) 850 18 89

Firma Dyckerhoff Transportbeton Wrocław Spółka z o.o.

Dyckerhoff Transportbeton

50-304 Wrocław, ul. Rychtalska 11
Oddział Legnica

zatrudni mężczyznę na stanowisko
operatora węzła betoniarskiego

Wymagania:
- odpowiednie uprawnienia do obsługi węzłów betoniarskich o wydajności powyżej 40 m sześc. na godzinę
- wiek 30-40 lat

Proponujemy atrakcyjne warunki pracy i płacy.
Oferty prosimy kierować pod adresem:
Dyckerhoff Transportbeton Wrocław Sp. z o.o.
Zakład Świebodzice
ul. Szosa Świdnicka
58-160 Świebodzice, tel. (074) 854-01-46

26498-g

OBWIESZCZENIE

Komornik Sądowy Rewiru II przy Sądzie Rejonowym w Legnicy, pl. Słowiański 1, ogłasza, że 15 listopada 1999 r. o godz. 10 w P.H.U. "WODAL" S.C. w Legnicy przy ul. Krętej 10 odbędzie się II licytacja znacznej ilości armatury sanitarnej: rur kanalizacyjnych z łącznikami, rur wraz z osprzętem, uszczelek, śrubek, rur i studni drenarskich, zaworów oraz wodomierzy.

Łączna suma oszacowania licytowanych ruchomości - 108.926,16 zł.

Cena wywołania wynosi 50 proc. sumy szacunkowej ruchomości.

Ruchomości można oglądać w dniu licytacji i czasie oznaczonym wyżej.

5227k

Reklama
festyny
organizacja imprez
tel. 0-601-960-642
S&J
Agencja Muzyczna

MEBLE BIUROWE
MEBLE METALOWE

stema

Największy wybór w regionie legnickim
Transport do 100 km gratis
Realizacja indywidualnych projektów

Legnica, ul. Gliwicka 6, tel. (076) 86-24-713
tel. 85-22-042; e-mail: stema_l@pro.onet.pl

Legnicki Zakład Doskonalenia Zawodowego
zaprasza do

ŚREDNIEGO STUDIUM ZAWODOWEGO

o kierunku

społeczno-prawnym

Czas trwania nauki - 12 miesięcy

Absolwenci otrzymują świadectwo ukończenia szkoły średniej z możliwością zdawania matury.
Początek zajęć: listopad, grudzień 1999 r.
Nauka w grupie sobotnio-niedzielnej
- godziny ranne
lub dwa razy w tygodniu
- godziny popołudniowe

Informacji udziela sekretariat
Legnickiego Zakładu Doskonalenia Zawodowego
59-220 Legnica, ul. D. Chłapowskiego 13
tel. (076) 856-06-00.

5226k

PRODUCENT BLACH PROFILOWANYCH
...KOWA- 19,30 ZŁ (NETTO)

OKNA DACHOWE
RYNNY PCV
OKNA PCV
Montaż
RATY

PROMOCJA
BLACHA TRAPEZOWA OCYNKOWANA TYLKO 12,90 zł

AMA BALEX

LEGNICA ul. M. Rataja 26 tel. (076) 862-37-31
DŁUGOŁĘKA ul. WROCŁAWSKA 42 tel. 315-16-11, fax 315-16-14
WROCŁAW ul. KURKOWA 25 tel./fax 328-73-17, 328-79-72

RADA NADZORCZA MUSI „PIAST"
59-220 Legnica, ul. Jaworzyńska 67

ogłasza konkurs na stanowiska:

1. PREZESA ZARZĄDU SPÓŁDZIELNI

Wymagania:
- wykształcenie wyższe
preferowane: ekonomiczne, prawnicze lub techniczne
- staż pracy min. 5 lat na stanowisku kierowniczym
- wiek do 55 lat
- mile widziana licencja II stopnia - zgodnie z wymogami Ustawy z 22.08.1997 r. o ochronie osób i mienia

Oczekiwania:
- dobra znajomość zagadnień związanych z zarządzaniem firmą
- zdolności organizacyjne i menedżerskie
- doświadczenie w zarządzaniu zespołami ludzkimi

2. ZASTĘPCA PREZESA ZARZĄDU SPÓŁDZIELNI ds. TECHNICZNYCH

Wymagania:
- wykształcenie wyższe
- staż pracy min. 5 lat na stanowisku kierowniczym
- wiek do 50 lat
- dodatkowym atutem będzie posiadanie licencji II stopnia zgodnie z wymogami Ustawy z 22.08.1997 r. o ochronie osób i mienia

Oczekiwania:
- doświadczenie w zakresie usług ochrony osób i mienia
- zdolności negocjacyjne, organizacyjne
- umiejętność posługiwania się programami komputerowymi w systemie OFFICE

Jako Zakład Pracy Chronionej chętnie uwzględnimy kandydatury osób posiadających status osoby niepełnosprawnej.
Zainteresowane osoby prosimy o przesłanie c.v. wraz z listem motywacyjnym oraz potwierdzoną zgodą na przetwarzanie danych osobowych (zgodnie z ustawą z 29.08.1997 r. o ochronie danych osobowych) pod adresem:
Międzywojewódzka Usługowa Spółdzielnia Inwalidów "PIAST"
59-220 Legnica, ul. Jaworzyńska 67, tel./fax 856-57-59
do 25.11.1999 r.

SZWEDZKIE
BLACHY
DACHÓWKOWE i TRAPEZOWE

RATY

- FOLIE i OKNA DACHOWE
- ORYNNOWANIE
- BLACHY PŁASKIE
MIEDŹ, ALUMINIUM, CYNK, OCYNK, POWLEKANE

OKNA PCV i DREWNO

LEGNICA
ul. GWIEZDNA 8/216
tel. (076) 854-33-03

Kronex

ZGORZELEC
ul. FRANCUSKA 41
tel. (075) 77-19-203

OKNA PCV

* 10 lat gwarancji
* TANIO!
OKNA TYPOWE,
termin realizacji 1-7 dni
tel. (076) 85-12-630
Biuro, Legnica, ul. Jaworzyńska 58

FASADY, WITRYNY, DREWNO I ALUMINIUM

AUTO - KOMIS "EXEL-CAR"

SKUP - SPRZEDAŻ - RATY

LOMBARD

Pożyczki pod zastaw samochodów * przyczep * RTV * itp.
MINIMUM FORMALNOŚCI
NAJNIŻSZE OPROCENTOWANIE

WYPOŻYCZALNIA PRZYCZEP I LAWET
- Faktury VAT -

59-220 Legnica, ul. Kręta 1, tel. (076) 854-24-75

OSTATNIA SZANSA SKORZYSTANIA Z ULGI MIESZKANIOWEJ

Spółdzielnia Mieszkaniowa „INWESTOR"
w Lubinie, ul. Leszczynowa 27A

prowadzi nabór na garaże i mieszkania na os. Polnym przy ul. Kalinowej

- **kat. M-2, 2-pokojowe o pow. około 40 m kw., 43 m kw., 46 m kw. i 47 m kw.**
- **kat. M-3, 2- i 3-pokojowe o pow. około 50 m kw., 54m kw. i 55 m kw.**
- **kat. M-4, 3-pokojowe o pow. 64 m kw.**

Mieszkania wyposażone są w indywidualne ogrzewanie gazowe

Sam decydujesz o kosztach ogrzewania

Przewidywany termin zasiedlenia - III kwartał 2000 roku

Bliższych informacji udziela Dział Członkowsko-Mieszkaniowy SM „Inwestor", pokój nr 8, tel. 846-12-66, wew. 28.

WIELKA PROMOCJA
OPON ZIMOWYCH
BARUM - CONTI, CONTINENTAL, UNIROYAL, BRIDGESTONE

Kupując 4 opony zimowe - otrzymasz 2 opony letnie GRATIS!!!

GAZBUT
- Legnica, ul. Sudecka 1a, tel. 855-08-79
- Jawor, ul. K. Szymanowskiego 13 tel. 870-55-38

26458-g

POLSKI ZWIĄZEK MOTOROWY

OŚRODEK SZKOLENIA KIEROWCÓW
kat. A, B, C, D, E, T
Szkolenie osób niepełnosprawnych
LEGNICA, ul. A. Mickiewicza 10
tel./fax (076) 86-217-95
tel. (076) 86-214-78

OŚRODEK SZKOLENIA KIEROWCÓW
kat. A, B, C, D, E, T
Szkolenie osób niepełnosprawnych
LUBIN, ul. Składowa 1
tel./fax (076) 844-43-04
tel. (076) 844-22-78

STACJA KONTROLI POJAZDÓW
kat. A, B, T
LUBIN, ul. Składowa 1
tel./fax (076) 844-43-04
tel. (076) 844-22-78

Najbliższy kurs rozpoczynamy 25.11.99 r. o godz. 16.

- **BLACHARSTWO-LAKIERNICTWO**, MECHANIKA POJAZDOWA, ROZLICZENIA BEZGOTÓWKOWE Z FIRMAMI UBEZPIECZENIOWYMI
- **KLIMATYZACJE SAMOCHODOWE** - NAPRAWA, MONTAŻ, NAPEŁNIANIE
- **NAPRAWA UKŁADÓW WYDECHOWYCH**
- **BLOKADY SKRZYŃ BIEGÓW** - TYTAN DIPOL
- **WYMIANA OLEJÓW I FILTRÓW**
- **OPONY** - WYMIANA, WYWAŻANIE NA SPRZĘCIE F-MY HOFMANN
- **SKLEP MOTORYZACYJNY** - CZĘŚCI DO AUT ZACHODNICH, OLEJE, OPONY POMOC DROGOWA
- **WYPOŻYCZALNIA SAMOCHODÓW**
- **POMOC DROGOWA**

59-300 LUBIN, UL. SPORTOWA 45, TEL. (076) 842-88-50

SAXO II

SUPERCENA
ODBIÓR OD RĘKI

PROMOCJA OPON ZIMOWYCH
PAKIET UBEZPIECZEŃ GRATIS!!!

XSARA PRESTIGE

4 x AIRBAG
ABS
RADIO PIONNER z 4 głośnikami
LAKIER METALIK
GRATIS!!!

Impwar s.c. **AUTORYZOWANY DYSTRYBUTOR**
59-220 Legnica, ul. Ogrodowa 1 (przy al. Rzeczypospolitej)
salon - tel. (076) 85-42-286, serwis - 85-42-287, fax (076) 85-42-289

„Weekend z Matizem"

Jak zdobyć za darmo Matiza... ... na weekend Bezpieczna droga z Matizem Wielka akcja dealerów Centrum Daewoo pod patronatem tygodnika „Konkrety", Radia „L" oraz Komendy Miejskiej Policji w Legnicy.

KUPON KONKURSOWY NR 4

imię i nazwisko .....
wiek .....
nr prawa jazdy .....
adres .....
telefon .....

pytania konkursowe:
1. Jaka jest maksymalna dopuszczalna prędkość dla samochodów osobowych w strefie zamieszkania?
a) 40 km/h
b) 20 km/h
c) 50 km/h
2. Wyprzedzanie jest zabronione?
a) przed przejazdem kolejowym
b) na autostradzie
3. Proszę ułożyć hasło reklamowe na temat bezpieczeństwa na drodze.
.....

Oświadczenie uczestnika:
Niniejszym wyrażam zgodę na wykorzystanie i przetwarzanie moich danych osobowych przez Centrum Daewoo, i w szczególności do podania swoich danych osobowych w prasie i radiu w przypadku zdobycia nagrody.

Co piątek specjalna komisja wyłoni kolejnych zwycięzców. Informacja o zwycięzcach zostanie wyemitowana na antenie radia „L" w każdy piątek w serwisie informacyjnym. Kupony można składać przez cały tydzień do czwartku do godz. 17. Wszystkie kupony złożone przez uczestników akcji będą brały udział w losowaniu przez cały okres trwania akcji „Bezpieczna droga z Matizem". Kupony proszę składać u dilerów.

LG. Polmozbyt Sp. z o.o., **Legnica**, ul. Ścinawska 5, tel. 86-60-237
P.P.H.U. „DEX" S.C., **Lubin**, ul. Legnicka 69, tel. 841-54-54
ZPChr „Baspaa" Sp. z o.o., **Głogów**, ul. Mechaniczna 5, tel. 835-33-37

Nagroda główna!!! Matiz... ... na własność

Nawiążę współpracę lub zatrudnię
inżyniera lub technika mechanika

Wymagania:
1. Biegłość w systemie AutoCAD i rysunku technicznym maszynowym
2. Dyspozycyjność
3. Mile widziana znajomość języka angielskiego lub niemieckiego

Atrakcyjne warunki pracy
Wiadomość - tel. 0-602-299-430

26495-g

FUNDUSZ MIKRO

Masz mały sklep?
Warsztat usługowy albo produkcyjny?
*** CHCESZ ZWIĘKSZYĆ OBRÓT?**
*** KUPIĆ NOWĄ MASZYNĘ?**
*** WYREMONTOWAĆ LOKAL?**

ROZWIJAJ SIĘ Z NAMI

PIENIĄDZE DLA MAŁYCH FIRM

Zapraszamy do punktu konsultacyjnego
Legnica, ul. M. Rataja 26, wtorki, piątki 10-14
Legnica, (076) 852-30-15
Wrocław, (071) 342-96-88
Jelenia Góra, (075) 753-30-65

FUNDUSZ MIKRO JEST PROGRAMEM POLSKO-AMERYKAŃSKIEGO FUNDUSZU PRZEDSIĘBIORCZOŚCI

DAEWOO

LG POLMOZBYT Sp. z o.o.
59-220 LEGNICA, ul. Ścinawska 5
tel. (076) 86-60-237, fax (076) 86-288-31

NIEOGRANICZONE MOŻLIWOŚCI ZABUDOWY

LUBLIN 3

Korzystny pakiet ubezpieczeń
- OC GRATIS
- AC, NW 2,4 % wartości samochodu

Atrakcyjne warunki kredytowania
OPROCENTOWANIE **OD 8 %**

TAKIE SAMOCHODY

za takie pieniądze! **183** zł miesięcznie
za takie pieniądze! **343** zł miesięcznie
za takie pieniądze! **249** zł miesięcznie

GWARANCJA AS ABSOLUTNEJ SATYSFAKCJI

Legnica, DH Megasam, ul. Najśw. Marii Panny, tel. (076) 862-90-81
Lubin, Real, ul. Jana Pawła II, tel. (076) 846-85-17

AUTO SYSTEM Sprzedaje samochody DAEWOO

„AZART-SAT" BOLESŁAWIEC

czwartek, 11 bm.

8.10 Moje dziecko (odc. 2), 8.25 Tarpany, 10.15 Drogi wodne (odc. 1), 11.00 świat dalekich podróży (odc. 43), 11.30 Magiczna Italia (odc. 9), 12.00 Kokoro - serce Japonii (odc. 1), 12.30 Wideowizyty (odc. 54), 13.00 Podwodny świat (odc. 11), 13.46 Żółw błotny, 14.00 Bolek i Lolek na Dzikim Zachodzie (odc. 2), 14.09 Reksio (odc. 23), 14.17 Kacza zupa bez jaj, 14.30 Z jak zdrowie (odc. 13), 14.45 Dla ciebie (odc. 2), 15.00 Rysopis Skolimowskiego, 15.43 Mały, wielki świat, 16.00 Życie zwierząt (odc. 45), 16.30 Weterynarz w zoo (odc. 4), 16.48 Sekrety ptasich gniazd, 17.20 Wiadomości, 17.40 Program publicystyczny, 18.00 Niewidzialny człowiek (odc. 22), 18.30 Anastazja (odc. 1), 19.16 Dwory i pałace ziemi szczecińskiej (odc. 1), 19.30 Bolek i Lolek na Dzikim Zachodzie (odc. 3), 19.39 Reksio (odc. 24), 19.47 Stojący opiekun do dziecka, 20.10 Wiadomości - powtórzenie, 20.25 Ciosy, 22.15 Wiadomości - powtórzenie, 22.40 Program publicystyczny - powtórzenie

piątek, 12 bm.

8.25 Ciosy, 10.15 MISTRZ - PREZYDENT, 11.00 Kokoro - serce Japonii (odc. 1), 11.30 Wideowizyty (odc. 54), 12.00 Życie zwierząt (odc. 45), 12.30 Weterynarz w zoo (odc. 4), 12.48 Sekrety ptasich gniazd, 13.00 Rysopis Skolimowskiego, 13.43 Mały, wielki świat, 14.00 Bolek i Lolek na Dzikim Zachodzie (odc. 3), 14.09 Reksio (odc. 24), 14.17 Stojący opiekun do dziecka, 14.30 Niewidzialny człowiek (odc. 22), 16.00 świat dalekich podróży (odc. 44), 16.30 Czy wiesz... (odc. 23), 16.46 Telefon to twój przyjaciel, 17.20 Wiadomości, 17.40 Program publicystyczny, 18.00 Scena gospodarcza (odc. 1), 18.30 Port lotniczy (odc. 1), 19.20 Pierwsza pomoc ratuje życie (odc. 1), 19.30 Bolek i Lolek na Dzikim Zachodzie (odc. 4), 19.38 Reksio (odc. 25), 19.47 Kot tchórzem podszyty, 20.10 Wiadomości - powtórzenie, 20.35 ROBOTNICY 1971. NIC O NAS BEZ NAS, 21.23 KRÓTKI ŻYCIORYS, 21.52 Pożar, 22.15 Wiadomości - powtórzenie, 22.40 Program publicystyczny - powtórzenie

sobota, 13 bm.

8.35 ROBOTNICY 1971. NIC O NAS BEZ NAS, 9.23 KRÓTKI ŻYCIORYS, 9.52 Pożar, 10.15 Fiesta po japońsku, 11.00 Skarb starego zamku, 12.20 Charlie Chaplin - Hot-dogi, 12.30 Charlie Chaplin - Kochliwy kelner na ślizgawce, 12.50 Czas sępa, 13.00 Anastazja (odc. 1), 13.46 Dwory i pałace ziemi szczecińskiej (odc. 1), 14.00 Bolek i Lolek na Dzikim Zachodzie (odc. 4), 14.08 Reksio (odc. 25), 14.17 Kot tchórzem podszyty, 14.30 Scena gospodarcza (odc. 1), 15.00 Port lotniczy (odc. 1), 15.50 Pierwsza pomoc ratuje życie (odc. 1), 16.00 Toruński Magazyn Turystyczny (odc. 1), 16.30 Z jak zdrowie (odc. 14), 16.45 Dla ciebie (odc. 3), 17.20 Wiadomości, 17.40 Program publicystyczny, 18.00 Kuchnia smakosza (odc. 19), 18.30 Modelki (odc. 1), 19.30 Bolek i Lolek na Dzikim Zachodzie (odc. 5), 19.39 Reksio (odc. 26), 19.48 Kot, który nienawidził ludzi, 20.10 Wiadomości - powtórzenie, 20.30 Narkodolar, 22.15 Wiadomości - powtórzenie, 22.40 Program publicystyczny - powtórzenie

niedziela, 14 bm.

8.30 Skarb starego zamku, 9.50 Charlie Chaplin - Hot-dogi, 10.15 Błękitny ludzik (odc. 3), 10.28 Bajki Bolka i Lolka (odc. 7), 11.05 ROBOTNICY 1971. NIC O NAS BEZ NAS, 11.53 KRÓTKI ŻYCIORYS, 12.22 Pożar, 12.30 BYŁEM ZAWSZE SZCZĘŚLIWYM CZŁOWIEKIEM, 14.00 Kuchnia smakosza (odc. 19), 14.30 Toruński Magazyn Turystyczny (odc. 1), 15.00 Modelki (odc. 1), 16.00 Dom i ogród (cz. 2), 17.20 Wiadomości, 17.40 Program publicystyczny, 18.00 Koniec Polski, 18.30 Bonanza (odc. 5), 19.30 Bolek i Lolek na Dzikim Zachodzie (odc. 6), 19.39 Reksio (odc. 27), 19.48 Królik Bugs i trzy niedźwiadki, 20.10 Wiadomości, 20.25 Sekrety Biblii (cz. 2), 22.15 Wiadomości - powtórzenie, 22.40 Program publicystyczny - powtórzenie

poniedziałek, 15 bm.

8.25 Sekrety Biblii (cz. 2), 10.15 Morskie opowieści (odc. 38), 10.34 Disco, 11.00 świat dalekich podróży (odc. 44), 11.30 Czy wiesz... (odc. 15), 12.00 Dom i ogród (cz. 2), 13.00 Modelki (odc. 1), 14.00 Bolek i Lolek na Dzikim Zachodzie (odc. 6), 14.09 Reksio (odc. 27), 14.18 Królik Bugs i trzy niedźwiadki, 14.30 Koniec Polski, 15.00 Bonanza (odc. 5), 16.00 Życie zwierząt (odc. 46), 16.30 Magazyn wędkarski (odc. 18), 16.45 Łuszczaki zimą, 17.20 Wiadomości, 17.40 Program publicystyczny, 18.00 Tryptyk wileński (cz. 1), 18.14 Ostatnie wielkie drzewo, 18.30 Anastazja (odc. 2), 19.16 Dwory i pałace ziemi szczecińskiej (odc. 2), 19.30 Bolek i Lolek na Dzikim Zachodzie (odc. 7), 19.39 Reksio (odc. 28), 19.47 Królik Bugs dostaje buziaka, 20.10 Wiadomości - powtórzenie, 20.20 Wojna i pokój (cz. 3), 22.15 Wiadomości - powtórzenie, 22.40 Program publicystyczny - powtórzenie

wtorek, 16 bm.

8.20 Wojna i pokój (cz. 3), 10.15 Przynęta (odc. 21), 10.45 Moje dziecko (odc. 3), 11.00 Dom i ogród (cz. 2), 12.00 Życie zwierząt (odc. 46), 12.30 Magazyn wędkarski (odc. 18), 12.45 Łuszczaki zimą, 13.00 Bonanza (odc. 5), 14.00 Bolek i Lolek na Dzikim Zachodzie (odc. 7), 14.09 Reksio (odc. 28), 14.17 Królik Bugs dostaje buziaka, 14.30 Tryptyk wileński (cz. 1),14.44 Ostatnie wielkie drzewo, 15.00 Anastazja (odc. 2), 15.46 Dwory i pałace ziemi szczecińskiej (odc. 2), 16.00 Świat dalekich podróży (odc. 45), 16.30 Magiczna Italia (odc. 10), 17.20 Wiadomości, 17.40 Program publicystyczny, 18.00 Medycyna tradycyjna w Azji (odc. 3), 18.30 Port lotniczy (odc. 2), 19.21 Pierwsza pomoc ratuje życie (odc. 2), 19.30 Zabawy Bolka i Lolka (odc. 1), 19.39 Reksio (odc. 29)19.48 Królik Bugs - Moja miłość, goryl, 20.10 Wiadomości - powtórzenie, 20.30 Tajemnice zmysłów (odc. 1), 21.25 Tylko jazz, 21.39 Bankiet, 21.50 Stara latarnia, 22.15 Wiadomości - powtórzenie, 22.40 Program publicystyczny - powtórzenie

środa, 17 bm.

8.25 Intruz, 10.00 Moje dziecko (odc. 3), 10.15 Między nami, smakoszami (odc. 5), 12.00 Świat dalekich podróży (odc. 45), 12.30 Magiczna Italia (odc. 10), 13.00 Anastazja (odc. 2), 13.46 Dwory i pałace ziemi szczecińskiej (odc. 2), 14.00 Zabawy Bolka i Lolka (odc. 1), 14.09 Reksio (odc. 29), 14.18 Królik Bugs - Moja miłość, goryl, 14.30 Medycyna tradycyjna w Azji (odc. 3), 15.00 Port lotniczy (odc. 2), 15.51 Pierwsza pomoc ratuje życie (odc. 2), 16.00 Kokoro - serce Japonii (odc. 2), 16.30 Wideowizyty (odc. 55), 17.20 Wiadomości, 17.40 Program publicystyczny, 18.00 Z jak zdrowie (odc. 14), 18.15 Dla ciebie (odc. 3), 18.30 Księga Tatr najnowsza, 19.13 Zamarła turnia, 19.30 Zabawy Bolka i Lolka (odc. 2), 19.38 Reksio (odc. 30), 19.48 Królik Bugs gra w bejsbol, 20.10 Wiadomości - powtórzenie, 20.25 Wiano, 22.15 Wiadomości - powtórzenie, 22.40 Program publicystyczny - powtórzenie

Europa w Lubinie

Na konkurs "Wakacyjna Europa", zorganizowany przez lubińskie stowarzyszenie CIVIS EUROPAE, wpłynęło ponad 60 prac: reportaży, fotoreportaży oraz bogato ilustrowanych przewodników po krajach naszego kontynentu. W kategorii szkół podstawowych i gimnazjów zwyciężył Michał Staszewski, uczeń II klasy Społecznej Szkoły Podstawowej w Lubinie. Wyróżnienia otrzymali: Maja Koszykowska i Martyna Mikoda (obie z SSP) oraz Agnieszka Kozioł, gimnazjalistka z Jawora. W kategorii szkół średnich pierwsze miejsce jurorzy przyznali Przemysławowi Kwaśniewskiemu z I LO w Lubinie. Wyróżniono Gabrielę Cerekwicką, Natalię Czerniak i Annę Lisiecką.

Nagrody zostaną wręczone dzisiaj, tj. 11 listopada, w sali konferencyjnej Urzędu Miejskiego w Lubinie.

(lama)

W Lubinie na święto

Mszą świętą w intencji ojczyzny w kościele Maksymiliana Marii Kolbe rozpoczną się lubińskie obchody 81. rocznicy odzyskania niepodległości. Po mszy pod pomnikiem marszałka Józefa Piłsudskiego złożona zostanie symboliczna wiązanka kwiatów. Wieczorem na koncert zespołu Quodlibet - Orchestra zaprasza Centrum Kultury "Muza".

Z imprez towarzyszących obchodom święta, wart polecenia jest wykład dr. Jerzego Maronia z Uniwersytetu Wrocławskiego, który jeszcze dziś, tj. 10 listopada, w bibliotece miejskiej (Pałacyk) opowie o drogach Polaków do niepodległości w latach 1908-1918. Miłą niespodziankę dla kół oraz związków emerytów i rencistów przygotował zarząd miasta, który zasponsorował piątkową (12 bm.) projekcję "Pana Tadeusza". Początek seansu o godz. 15.

(lama)

Kochamy wolność

Grupy młodzieżowe mają ponad miesiąc na zorganizowanie przedsięwzięcia profilaktycznego "Kochamy wolność". Konkurs jest częścią ogólnopolskiej kampanii "Alkohol kradnie wolność". Może wziąć w nim udział każda grupa młodzieży, która opracuje program profilaktyczny skierowany do młodych ludzi. Może być to happening, przedstawienie itp. Scenariusz i dokumentację w formie zdjęć, reportażu lub kasety wideo należy przesłać do Agencji Rozwiązywania Problemów Alkoholowych w Warszawie. Termin upływa 20 grudnia br. Warto jednak skonsultować się z miejscowymi Komisjami ds. Przeciwdziałania Problemom Alkoholowym. Pełnomocnik chojnowskiej komisji, Jolanta Szczepańska, zapowiada, że młodzież może oczekiwać wsparcia z jej strony.

Główną nagrodą w konkursie jest sfinansowanie wycieczki bądź rajdu (w wysokości 8 tys. zł). Przyznanych będzie pięć równoważnych nagród.

Duży ekran po amatorsku

Aktor Krzysztof Chyra będzie gościem honorowym I Ogólnopolskiego Przeglądu Filmów Amatorskich, który odbędzie się w Polkowicach 13 i 14 listopada. Organizuje go polkowicka "Impresja" z inicjatywy Grupy Outsiderów Kulturalnych, czyli Andrzeja Pajdowskiego, Sławomira Panasewicza oraz Roberta Piskorza. Impreza ma przybliżyć publiczności dokonania młodych twórców kina amatorskiego. W przeglądzie będą prezentowane filmy z całej Polski.

Gościem honorowym przeglądu będzie Andrzej Chyra, polkowiczanin, który zdobył nagrodę dla najlepszego aktora na XXIV Festiwalu Polskich Filmów Fabularnych w Gdyni. Najnowszy film z jego udziałem, "Dług" w reżyserii Krzysztofa Krauze, zostanie zaprezentowany w niedzielę na przedpremierowym pokazie. Będą także pokazy archiwalnego filmu o Polkowicach i filmowych efektów specjalnych oraz koncerty muzyki techno i zespołu Hurt.

(don)

Co w powietrzu

We wrześniu br. w rejonie legnickim stężenia średniodobowe i 30-minutowe dwutlenku siarki, dwutlenku azotu, tlenku węgla, siarkowodoru, pyłu zawieszonego PM10, miedzi i ołowiu nie przekroczyły wartości dopuszczalnych. W Tomaszowie Bolesławieckim Stwierdzono tylko (17 września) jednorazowe przekroczenie normy pyłu zawieszonego (109,3 proc. wartości dopuszczalnej). Jak wynika z raportu o stanie środowiska, wydanego przez WIOŚ na podstawie badań przeprowadzonych w 16 punktach zagłębia miedziowego, najwyższe stężenia 30-minutowe dwutlenku siarki (18,1 proc.) i siarkowodoru (29,5) stwierdzono w Sobczycach, dwutlenku azotu (50,4) - w Głogowie przy ul. Sikorskiego, a tlenku węgla (32,2) - w Legnicy przy al. Rzeczypospolitej. W Kromolinie odnotowano najwyższe stężenie pyłu zawieszonego ogółem (96,1), a w Pawłowicach Małych - pyłu zawieszonego PM10 (85,7).

Maksymalne wartości średniodobowe dwutlenku siarki (34,6) i pyłu zawieszonego PM10 (90,1) zanotowano w punkcie pomiarowym w Pawłowicach Małych. Najwyższe stężenia dwutlenku azotu (34,6) i tlenku węgla (28,9) wystąpiły w Legnicy przy al. Rzeczypospolitej, a miedzi - w Legnicy przy ul. Jaworzyńskiej. W Sobczycach wystąpiła maksymalna wartość średniodobowa siarkowodoru (26,8), a w stacji w Tomaszowie Bolesławieckim zarejestrowano najwyższe stężenie ołowiu (24,5).

(rh)

"MUZYCZNE RADIO" PREZENTUJE:

"HIT W HIT"
20 NAJWIĘKSZYCH HITÓW DNIA
TOMEK DUDKIEWICZ
PONIEDZIAŁEK - PIĄTEK, GODZ: 18.00 - 20.00

"DANCE MIX CHART"
MACIEJ WOWK
PIĄTEK - GODZ: 20.30 - 2.00
NIEDZIELA - GODZ: 18.10 - 21.00

"EUROPEJSKIE LISTY PRZEBOJÓW"
DAREK MALAG
SOBOTA - GODZ: 18.10

"M.O.L."
MINI OLD LISTA
AREK WŁODARSKI
CZWARTEK - GODZ: 22.30

"OD SCOOTERA DO BACHA"
PONIEDZIAŁEK - ŚRODA
GODZ: 21.30 - 23.30

"TAJEMNICE Z WORKA LICZYRZEPY"
MAREK CHRONICZ
NIEDZIELA - GODZ: 8.30

"MINUTA Z DISCOVERY CHANEL"
PONIEDZIAŁEK - PIĄTEK, GODZ: 13.20
SOBOTA - GODZ: 12.15 - 16.15, CO GODZINĘ

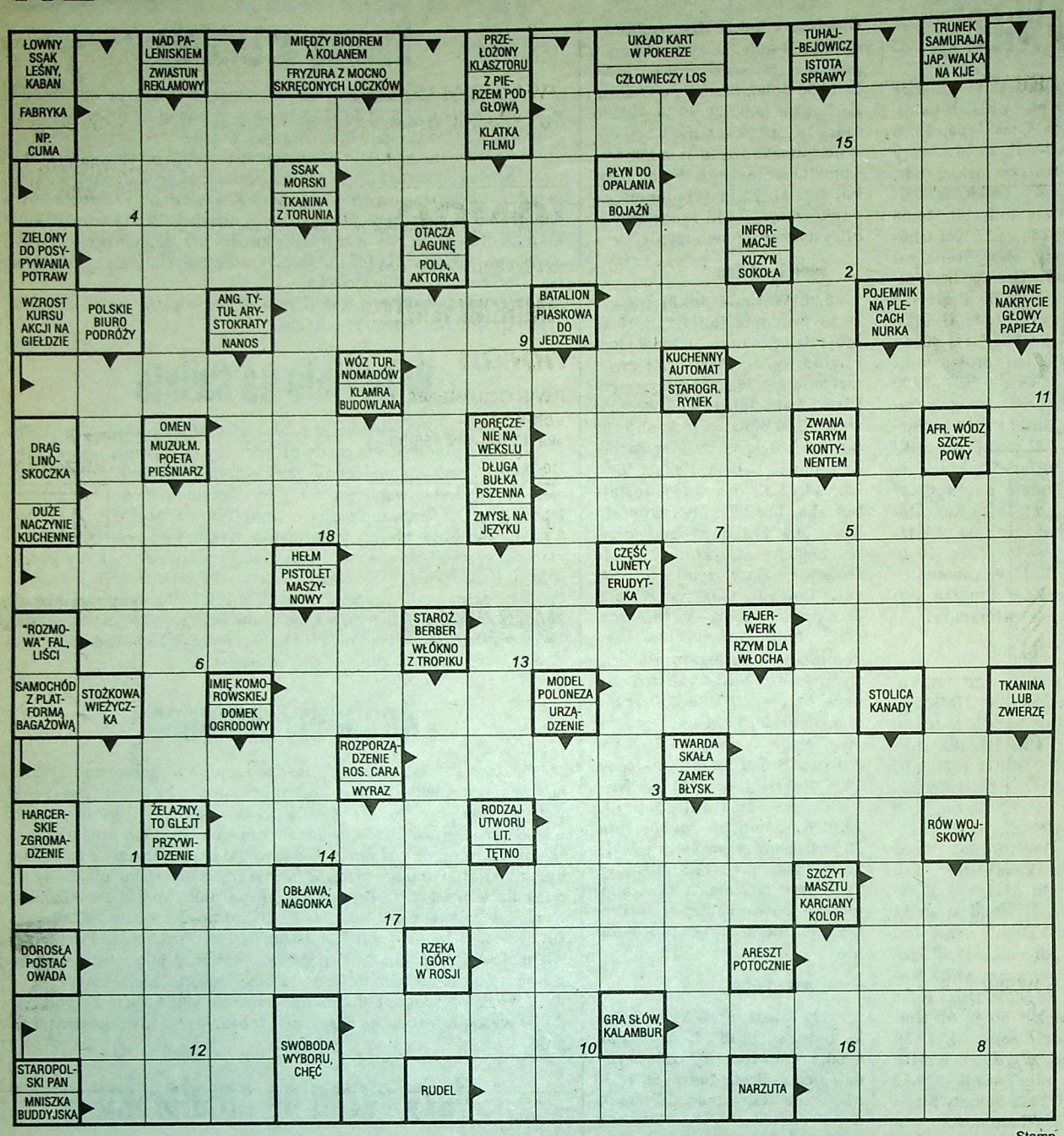

Litery z kratek ponumerowanych utworzą rozwiązanie - przysłowie.

1	2	3	4	5	6	7	8	9	10	11	12	13	14	15	16	17	18

Kupon 45

KTO MA ROZUM, MA I PIENIĄDZE

- tak powinno brzmieć rozwiązanie krzyżówki nr 41.

Tym razem los uśmiechnął się do PIOTRA CYGANA

z Chocianowca.

Nagrodę można odebrać w sklepach „MEWY" w Legnicy i Lubinie.

Na rozwiązanie krzyżówki nr 45 czekamy do 17 listopada 1999 r. Hasła prosimy nadsyłać na kartkach pocztowych z naklejonym kuponem pod adresem: Redakcja "Konkretów", pl. Katedralny 2, skr. poczt. 145, 59-220 Legnica.

Nagrodę - słuchawki PHILIPS

ufundowała firma

RTV Media **AGD**

HURT - DETAL LEGNICA

ul. Nowodworska 11, tel. (076) 850-64-25

DETAL - D.H. „MEWA" - Lubin, ul. T. Kościuszki 25, tel. (076) 842-63-75

KONKRETY

TYGODNIK SPOŁECZNY. REDAGUJE ZESPÓŁ: Alicja Bogiel (kier. oddziału w Głogowie), Grzegorz Chmielowski, Włodzimierz Kalski (sekr. red.), Wincenty Kołodziejski (fotoreporter), Bolesław Kubik, Maria Kuncaitis, Mariusz Lalewicz, Joanna Michalak, Krystyna Nikończuk (p.o. zast. red. nacz.), Dorota Nyk, Grzegorz Spała (fotoreporter), Marek Szpyra (red. nacz.), Jadwiga Wardach (kier. oddziału w Lubinie), STALE WSPÓŁPRACUJĄ: Piotr Adamiec, Zygmunt Broniarek, Stanisław Graczyk (Bolesławiec), Maciej Iżycki, Zbigniew Jakubowski, Paweł Jantura, Paweł Jurczyk, Krzysztof Maciejak (Złotoryja), Elżbieta Majchrzycka (Malczyce), Nikodem Mielcarek, Piotr Piluk (Łódź), Mieczysław Pytel, Elżbieta Sandecka (Chojnów), Rafał Wyciszkiewicz (fotoreporter). ADRES REDAKCJI: 59-220 Legnica, pl. Katedralny 2, skr. poczt. 145, telefax 86241-46. Telefony: red. nacz. 86241-46, zast. sekr. red. 86241-49, publicyści, fotoreporter 856-02-26, biuro ogłoszeń i reklam 856-51-29 - kierownik Danuta Zapart. ODDZIAŁ w GŁOGOWIE: 67-200 Głogów, ul. Wojska Polskiego 9 (hotel „Interferie"), tel. 835-39-14. ODDZIAŁ W BOLESŁAWCU pl. Piłsudskiego 1b, tel. (075) 732-46-45 ODDZIAŁ w LUBINIE: 59-300 Lubin, ul. Odrodzenia 24, I piętro (Filia Miejskiej Biblioteki Publicznej), tel. 8444-185. Materiałów nie zamówionych nie zwracamy. Redakcja zastrzega sobie prawo skracania lub omawiania nadesłanych komunikatów, apeli, wystąpień, oświadczeń, listów itp. WYDAWCA: Śląski Dom Wydawniczy MEDIA & PRESS Spółka z o.o., 59-220 Legnica, pl. Katedralny 2, skr. poczt. 145, tel. 86241-46, 86241-49, fax 86241-46. Konto bankowe: Kredyt Bank PBI Oddział Legnica nr 15001504-400611-121500001192. Ogłoszenia przyjmuje redakcja w godz. 8-16, tel. 856-51-29; w Głogowie - tel. 835-39-14. Za treść ogłoszeń i tekstów sponsorowanych redakcja nie odpowiada. Informacji o prenumeracie udzielają oddziały „RUCH" SA. Prenumeratę zagraniczną przyjmuje Centrala Kolportażu Prasy i Wydawnictw, 00-950 Warszawa, ul. Torowa 28, konto nr PBK XIII Oddział Warszawa 37004-1195-139-14. Korekta: Monika Pakuła, Honorata Rajca. Komputerowe łamanie i skład: Małgorzata Prus, Andrzej Trzeciak. Druk: Słowo-Druk Ltd., 51-501 Wrocław, ul. Swojczycka 38e, tel./fax (071) 348-72-90.

NAKŁAD KONTROLOWANY ZWIĄZEK KONTROLI DYSTRYBUCJI PRASY

PL ISSN 0137-4680, NR indeksu 362727

Dyżur dziennikarza

w każdy czwartek od 11 do 12

pod numerem 85-60-226

Konkretny McDonald's KUPON nr 17

Restauracja McDonald's, ul. Wrocławska 22/26, Legnica, Zapraszamy, od godz. 8 do 22

Na pierwsze 10 osób

które zgłoszą się z tym kuponem do redakcji „Konkretów", po godz. 10, Legnica, pl. Katedralny 2, IV piętro czekają zaproszenia do restauracji McDonald's.

McDonald's Restauracja inna niż wszystkie

Gwiazdy mówią

- **BARAN (20.03-20.04)**
  Tydzień będzie udany, jeżeli kierować się będziesz zdrowym rozsądkiem. Nie czekaj nie zachęty i pomoc, wszystko będziesz musiał załatwić sam. Nie ulegaj naciskom partnera - chce dobrze, ale Ty znasz swoje potrzeby lepiej. W razie rodzinnych konfliktów poradź się Strzelca.
- **BYK (21.04-20.05)**
  Chociaż nie wszystko pójdzie dobrze, tryskać będziesz energią i dobrym humorem. Samotne Byki mają szanse na odnalezienie prawdziwej miłości. Nie bój się przygód. W pracy przejściowe kłopoty, nadmiar pracy będzie wyprowadzać Cię z równowagi. Za to weekend spędzisz na lenistwie.
- **BLIŹNIĘTA (21.05-21.06)**
  Tydzień niezbyt udany. W środę i czwartek uważaj na współpracowników. Z opresji wybawi Cię ktoś zaufany. W domu spokój i harmonia. Dobre kontakty rodzinne przywrócą Ci wiarę w siebie i chęć do pracy. Przyjaciele zaproszą Cię na wyjazd w nieznane.
- **RAK (22.06-22.07)**
  Sukces nie przyjdzie sam - musisz działać szybko i rozważnie. Wytycz cele, zaplanuj kolejne etapy kariery. W życiu osobistym sporo zamieszania - nowe znajomości będą kusić. Nie angażuj się w interesy Wodnika. Możesz stracić sporo pieniędzy.
- **LEW (23.07-22.08)**
  Początek tygodnia będzie spokojny, ale potem rozszaleje się burza wzajemnych pretensji i oskarżeń. Podejdź do sprawy z dystansem, nie daj się ponieść emocjom. W domu miły wieczór z przyjaciółmi. Nie przesadź z jedzeniem, bo Twój organizm bardziej potrzebuje ścisłej diety. Uważaj w tym tygodniu na Skorpiona.
- **PANNA (23.08-22.09)**
  Wytężona praca przyniesie efekty - dostaniesz lepszą propozycję zawodową. Zastanów się dobrze, zanim ją przyjmiesz. Zmiany wniosą bowiem wiele zamieszania do Twojego życia osobistego. Wybierz się w tym tygodniu na przyjęcie - poznasz interesujących ludzi, a może nawet... nową miłość. Uważaj na Bliźnięta.
- **WAGA (23.09-22.10)**
  Zapragniesz wypoczynku i spokoju. Po wytężonym wysiłku należy Ci się relaks, więc nie próbuj lekceważyć zdrowia. Wyjedź na krótki urlop. Zaplanuj go wcześniej, zrób listę przyjaciół i miejsc, które chciałbyś odwiedzić. Pewni znajomi sprawią Ci kłopoty. Finanse w normie.
- **SKORPION (23.10-22.11)**
  Łatwo osiągniesz sukces, o ile upór nie przeszkodzi Ci w zawarciu kompromisu. W tym tygodniu zapełni Ci się portfel - możesz wybrać się na zakupy. Domowe spory załatwiaj spokojnie i delikatnie, awantury na nic się zdadzą.
- **STRZELEC (23.11-21.12)**
  Miło i przyjemnie spędzisz ten tydzień. W środę spotkanie z kimś oczekiwanym i interesującym. Poglądy wygłaszaj bardziej odważnie, nie padaj na kolana przed autorytetami. Twoje nadzieje w kwestiach finansowych spełnią się już wkrótce, na razie jednak nie szalej z wydatkami.
- **KOZIOROŻEC (22.12-19.01)**
  Ekscytujące spotkanie wytrąci Cię z równowagi. Praca nie będzie Cię interesować, rodzina też zejdzie na drugi plan. Na szczęście zaślepienie szybko minie. Nadrobisz zaległości, a partnerowi wynagrodzisz kłopoty. W czwartek znajdziesz się w odpowiednim miejscu w odpowiedniej chwili - interes, który Ci zaproponuje Baran, może być intratny.
- **WODNIK (20.01-18.02)**
  Dobre wiadomości wprawią Cię w szampański nastrój. Ciekawe propozycje w pracy, powodzenie w życiu prywatnym. W środę poznasz Strzelca, który może zmienić Twoje życie. Nad propozycją nie zastanawiaj się długo, ktoś może wykorzystać okazję. Interesy rób w poniedziałek i czwartek.
- **RYBY (19.02-20.03)**
  Czas sprzyja interesom i kontraktom. Jeżeli nie wybrałeś jeszcze funduszu ubezpieczeniowego, zrób to teraz. Układy partnerskie się skomplikują. Nie obwiniaj partnera, bo sam nie dbasz o dobre stosunki między wami. Zaproś rodzinę na miły spacer, będzie czas na spokojną rozmowę. Wiele może się wyjaśnić.

PRZEDSTAWICIELSTWO HANDLOWE - ESSO-EXXON
58-530 Kowary ul. T. Kościuszki 11, tel. 075/7182483, tel./fax 075/7182708, GSM 0-602-324819

MARKOWE OLEJE I SMARY
dla przemysłu i motoryzacji
PERMA- AUTOMATYCZNE SYSTEMY SMAROWANIA MASZYN
CHEMIA DLA PRZEMYSŁU FIRM: Exxon Chemical, Arco Chemical, Degussa GmbH
POSZUKUJEMY SUBDEALERÓW !!!

ZoZ Lubin
Szpital ZOZ
w Lubinie przy ul. Bema 5
Oddział Wewnętrzny I
tel. 846-14-00 wew. 304
wykonuje
BADANIA SNU U OSÓB CHRAPIĄCYCH
oraz leczy wykryte zaburzenia

OKNA PCV
MOSKITIERY
VEKA
5 lat gwarancji
k 1,8 i 1,3
INBUD
LEGNICA
ul. Piastowska 20a
tel. 852-56-75, 862-73-27
862-47-89
fax 862-47-91

ZIMOWA PROMOCJA!!!
ALPY FRANCUSKIE - dwutygodniowa wycieczka
Kup 4 opony zimowe KORMORAN WINTER S 100
kormoran
Autoryzowany SERWIS OGUMIENIA
Jolanta Zych-Koza
59-220 Legnica, ul. Opolska 17, tel./fax 856-39-81
* akcja trwa 15.10-31.12.99 r.
26346-g

Salon Mebli Kuchennych - DOMEX
Meble renomowanej niemieckiej firmy
wellmann®
KUCHNIA FORTE
Jawor, ul. Grunwaldzka 11
tel. 870-64-83
Legnica, ul. Jaworzyńska 4
tel. 862-69-36
Sprzęt do zabudowy firm:
BOSCH, ARISTON, WHIRLPOOL, AMICA, ELEKTROLUX
Salon mebli kuchennych DOMEX
- duża gama frontów litych
- profesjonalny projekt
- montaż
- transport
- serwis

KUCHNIA SERCEM DOMU

super ceny
PRODUCENT OKIEN I DRZWI PCV
VEKA
BEL-POL
LEGNICA
ul. Gliwicka 6, tel./fax (076) 862-47-15

PANELE
PODŁOGOWE
ŚCIENNE
(076) 856-03-00
DO WYBORU DO KOLORU
- BOAZERIE *PCV I PANELOWE*
- PODŁOGI *PANELOWE*
- SIDINGI *ELEWACYJNE*
- DRZWI *I SKRZYDŁA*
- SUFITY *PODWIESZANE*
- TAPETY *Z WŁÓKNA SZKLANEGO*
- PŁYTY *PCV SPIENIONE I FALISTE*
- PŁYTY *OSB BUDOWLANE*
- PROFILE *MEBLOWE*
- STYROPIANY *SYSTEM OCIEPLEŃ*
- PŁYTY GIPSOWO-KARTONOWE
- ZAPRAWY I GŁADZIE

PBiH MEXBUD
OKNA PCV i ALUMINIUM
Drzwi antywłamaniowe, przeciwpożarowe,
bramy garażowe bramy przemysłowe
LEGNICA, ul. GWIEZDNA 8, tel./fax 854-62-34

P.U.H. „ALMAR"
OKNA PCV
Najtaniej
Solidna jakość
Pełna obróbka
WINK HAUS aluplast
SPRZEDAŻ RATALNA
Złotoryja
ul. Legnicka 37
tel./fax (076) 878-33-42
0603-930-544

DYSTRYBUCJA GAZU BUTLOWEGO
PROPAN - BUTAN
oferuje dostawy gazu na teren Legnicy do:
- kuchenek
- piecyków
oraz
„auto -gaz"
do wózków widłowych
tel. 85-82-106
kom. 0601-92-81-77
26501-g

ŁAZIENKI
Z HISZPANII, WŁOCH I FRANCJI
Płytki podłogowe i ścienne już od 19.90 zł
- PŁYTKI CERAMICZNE
- KABINY NATRYSKOWE
- ARMATURA SANITARNA
- CERAMIKA SANITARNA

PERO
Bankowie

Legnica, ul. Gliwicka 6
tel. 076/ 862 47 45

ŁOŻYSKA
HURTOWNIA NARZĘDZI I ŁOŻYSK KOOL
HURT I DETAL
RABATY
ŁOŻYSKA: PRZEMYSŁOWE MOTORYZACYJNE
USZCZELNIENIA
PASY KLINOWE
PIERŚCIENIE OSADCZE
LEGNICA, ul.Poznańska 29K, tel./fax (076) 856 09 26, tel. 856 07 61

drobne

Nieruchomości

- Projekty domów, (076) 849-36-67 04784-K
- Posiadam dom do wynajęcia w Lubinie, 0606-245-619 05212-K
- Sprzedam działkę budowlaną uzbrojoną, Legnica, 854-17-58 05221-K
- Sprzedam 2 działki budowlane o pow. po 13,5 ara każda, w Zimnicach, tel. 0601-75-76-36 lub (076) 86-61-303 po 19 05238-K
- ZARZĄDZANIE WSPÓLNOTAMI MIESZKANIOWYMI, 856-03-98 do godz. 20 26319-G
- Sprzedam działki budowlane, uzbrojone w Legnickim Polu (7,14; 7,32; 15,34 ara), tel. 85-82-477 po godz. 18 26354-G
- Sprzedam dom w stanie surowym na działce 50-arowej, tel. 0604-165-072 26419-G
- Do wynajęcia obiekt magazynowo-przemysłowy oraz pomieszczenia biurowe w Legnicy, tel. (076) 856-02-23 26420-G
- Sprzedam działkę budowlaną w Zimnicach 13,90 ara, tel. 862-49-33 26503-G
- Sprzedam działkę budowlaną 650 m kw., os. Sienkiewicza, tel. 8663-285 po 17 26545-G
- Sprzedam działkę budowlaną w Koskowicach, 8 arów, z pełną dokumentacją i zezwoleniami na budowę, tel. 86-64-702 po 20 26561-G
- Sprzedam działkę budowlaną, 6 arów, stan zerowy, Nowa Wieś Legnicka, tel. (076) 8565-287 po 19 26564-G
- Sprzedam pół bliźniaka, 4 pokoje, garaż, działka 450 m kw., tel. 850-66-51 26570-G

Usługi

- CZYSZCZENIE DYWANÓW, 86-262-63 04002-K
- ŻALUZJE PIONOWE, POZIOME, ROLETY MATERIAŁOWE, ANTYWŁAMANIOWE, MARKIZY, SZYLDY, RATY, 86-285-41 04003-K
- ŻALUZJE PIONOWE - promocja; POZIOME, ROLETY ANTYWŁAMANIOWE, ROLETY TEKSTYLNE, MARKIZY, PRODUCENT, 870-53-48 04004-K
- ŻALUZJE, ROLETY, ROLOSY, 85-46-272 04009-K
- ŻALUZJE PIONOWE, POZIOME, ROLETY, MARKIZY, 870-33-52 04010-K
- ŻALUZJE, ROLETY, MARKIZY, MOSKITIERY, 870-23-04 04011-K
- ŻALUZJE, ROLETY, MARKIZY, MONTAŻ, NAPRAWY, 0604-460-139 04012-K
- ŻALUZJE POZIOME, PIONOWE, CENY HURTOWE DLA WSZYSTKICH - PROMOCJA, tel. 862-20-78, tel. 0602-661-033, ul. Chojnowska 81 04040-K
- Cyklinowanie, 856-10-37 04912-K
- VIDEOFILMOWANIE profesjonalne, tanio, 856-11-04 05007-K
- „PUC" - czyszczenie dywanów, żaluzji, autoczyszczenie KARCHER, 842-59-41 05071-K
- Videofilmowanie, Studio O«KEY, suknie ślubne, szycie, wypożyczanie, zaproszenia, dodatki ślubne, dekoracje aut, sal, kościołów, Lubin, Władysława Łokietka 7, 844-38-38 05098-K
- KOMPUTEROPISANIE, 844-43-96 05099-K
- VIDEOFILMOWANIE, 844-43-96 05100-K
- ŻALUZJE, TANIO, 846-85-01, 0602-172-973 05112-K
- ŻALUZJE POZIOME, PIONOWE, ROLETY ZABEZPIECZAJĄCE ORAZ ROLOSY. NAJTANIEJ U PRODUCENTA, Lubin, ul. Grabowa 55a (076) 842-74-01 05173-K
- Autoalarmy, centralne zamki, radia. Sprawdzony sprzęt, fachowy montaż, wieloletnie doświadczenie. PHU „ARGO-GUARD", Legnica, ul. Piastowska 52 (wejście od ul. Skłodowskiej-Curie), tel. 86-215-46, 86-287-06 05182-K
- Cyklinowanie, 862-40-27 05195-K
- Hydraulika, c.o., 852-47-27 05196-K
- Tani transport, 0604-806-053 05198-K
- Renowacja schodów, cyklinowanie, układanie, 856-10-37 05199-K
- WYPOŻYCZALNIA, KOMIS (duży wybór, czyszczenie sukien ślubnych), Plutona 6/4, 856-25-45, 854-80-56 05213-K
- Dekarz-zdun, solidnie, tanio, 870-64-59 05214-K
- ŻALUZJE, ROLETY, HURT, DETAL, MONTAŻ, PROMOCJA POSEZONOWA, czyszczenie, naprawy, PRODUCENT „DEKOREM", ul. Niklowa 2, fax 854-19-76, 0603-277-560, 856-30-57 wieczorem 05218-K
- ŻALUZJE PIONOWE, POZIOME, NAPRAWY, CZYSZCZENIE ŻALUZJI PIONOWYCH, ROLETY MATERIAŁOWE, 855-26-42, 0601-83-58-07 05231-K
- Glazura, regipsy, tynki, gładzie, malowanie, panele, stolarstwo, ocieplanie, hydraulika, ogólnobudowlane, 0601-450-852, 862-78-51 po 19 05232-K
- Remonty mieszkań - tanio, 870-63-42 05233-K
- Orkiestra, 852-47-82 05234-K
- VIDEOFILMOWANIE, 854-71-99 23291-G
- VIDEOFILMOWANIE, 856-12-14 23292-G
- VIDEOFILMOWANIE, 854-73-91 23400-G
- DEZYNSEKCJA, DERATYZACJA, 855-39-31 23487-G
- DEZYNSEKCJA, DERATYZACJA, GAZOWANIE ZBOŻA, 862-04-34 25191-G
- NAPRAWA TELEWIZORÓW, tel. 866-31-72 25202-G
- WYPOŻYCZALNIA SAMOCHODÓW, tel. 0601-34-67-74, (075) 75-33-223 w godz. 9-17 25845-G
- Układanie, cyklinowanie, wyciszanie drzwi, 0601-74-83-82 25937-G
- TRANSPORT osobowy, bus, kraj, zagranica, 0601-53-53-94 25959-G
- KOMPUTEROPISANIE, 8564-738 26040-G
- INSTALATORSTWO GAZOWE, c.o., wodno-kanalizacyjne, tel. 854-76-92, 0602-28-16-52 26042-G
- REMONTY BIUR, MIESZKAŃ, tel. 8560-164, kom. 0604-72-40-20 26075-G
- ELEKTROINSTALACJE, POMIARY, 85-63-017, 0604-13-88-26 26148-G
- Naprawa pralek i lodówek, 86-253-31 26165-G
- VIDEOFILMOWANIE, 870-21-83 26186-G
- Cyklinowanie, układanie, 8506-452, 0602-826-370 26191-G
- HYDRAULIKA, c.o., PIECE GAZOWE, „VAILLANT", 850-63-92, 0604-340-166 26236-G
- ORKIESTRA, 86-288-36, 8545-909 26245-G
- CZYSZCZENIE DYWANÓW I TAPICEREK, KARCHER (VAT), Legnica, 85-53-543, 0603-855-255 26251-G
- CZYSZCZENIE DYWANÓW, WYKŁADZIN, TAPICERKI meblowej, samochodowej sprzętem KARCHER, tel. 0603-312-846, 85-44-753 26257-G
- ŚLUBY - dekoracje kościołów i samochodów kwiatami, tel. 0603-927-156, 852-42-23 26259-G
- TRANSPORT CIĘŻAROWY, PRZEPROWADZKI, 877-33-41 26300-G
- JUNKERSY, PIECE, c.o., KUCHENKI, HYDRAULICZNE, GWARANCJA, 850-13-42, 0602-175-667 26308-G
- Wkłady kominowe, sprzedaż, montaż, tel. 86-294-41, 8575-105 po 17 26359-G
- REMONTY MIESZKAŃ, POMIESZCZEŃ GOSPODARCZYCH, SOLIDNIE, tel. 852-49-43 26365-G
- PROFESJONALNY MONTAŻ OKIEN, DRZWI, PANELI PODŁOGOWYCH, ŚCIENNYCH. RACHUNKI VAT, GWARANCJA, SERWIS POGWARANCYJNY, 862-63-81, 0604-226-173, 0604-164247 26376-G
- Cyklinowanie, układanie, 850-21-72 26427-G
- Malowanie, szpachlowanie, tapetowanie, regipsy, panele, 86-262-83 26428-G
- VIDEOFILMOWANIE, MONTAŻ, 85-50-300 26435-G
- TAPICERSTWO mebli, drzwi z transportem, wszelkie naprawy u klienta, 8524-311, 86-61-214 po 20, 0601-795-348 26465-G
- Dachy, krycie blachą, dachówką, papą, remonty ogólne, VAT, 854-03-41, 0604-56-87-61 26478-G
- CYKLINOWANIE, PANELE, SZPACHLOWANIE, MALOWANIE, 86-261-15, 0604-807-968 26479-G
- USZCZELNIANIE, NAPRAWA, WYMIANA OKIEN, DRZWI, BRAM, tel. (076) 8563-834, 0603-836-744 26483-G
- ŻALUZJE, ROLETY, MOSKITIERY, tel. (076) 8563-834, 0603-836-744 26484-G
- OGÓLNOBUDOWLANE, tel. 852-35-70, 0601-84-79-74 26485-G
- REMONTY WYKOŃCZENIOWE DOMÓW, MIESZKAŃ, 866-13-27, 0602-756-444 26490-G
- „AMANDA" - WYPOŻYCZALNIA NOWYCH SUKIEN ŚLUBNYCH krajowych i zagranicznych oraz KOMIS: modne fasony, atrakcyjne ceny, Legnica, Księżycowa 9/8, 85-47-212 26508-G
- ANTENY RTV, SATELITARNE, WIZJA TV, CYFRA PLUS, ZBIORCZE INSTALACJE ANTENOWE w domach jedno-, wielorodzinnych, sprzedaż, montaż, serwis, „TOMSAT", 85-42-997, 0601-56-86-29 26514-G
- Szpachlowanie, regipsy, panele, 85-619-67 26525-G
- REMONTY, BUDOWY, WYKOŃCZENIA, SOLIDNIE, 86-202-03, 0601-157-413 26528-G
- Sufity podwieszane z płyt gipsowych, szpachlowanie, panele, 86-20-686 26529-G
- REMONTY MIESZKAŃ, SOLIDNIE, 86-234-80, 0602-880-045 26540-G
- ORKIESTRA, tel. (076) 8506-308 26541-G
- GLAZURA, HYDRAULIKA, PANELE, 854-67-10 26543-G
- CYKLINOWANIE, 220 V, układanie, tel. 854-72-28, 0603-314-454 26549-G
- CYKLINOWANIE, UKŁADANIE, REGIPSY, SZPACHLOWANIE, MALOWANIE, VAT, 8540-367, 0601-76-84-28 26551-G
- ZESPÓŁ MUZYCZNY, tel. 0602-59-32-45 26562-G
- TRANSPORT: duże wywrotki, dłużyce, Legnica, 85-233-41 26566-G
- Układanie glazury, 854-30-32 26585-G
- PANELE, WZORY, 0601-848-091 26590-G
- HYDRAULIK, 0601-848-091 26591-G
- REMONTY, 0601-848-091 26592-G
- ŻALUZJE, ROLETY, na okna plastikowe, tel. 86-278-67, 0604-316-021 26598-G

Sprzedaż

- MATERIAŁY TAPICERSKIE, tkaniny, pianka, akcesoria, Lubin, ul. Sztukowskiego 7d, tel. 842-26-53 05236-K
- AKUMULATORY, Legnica, tel. 86-607-82 23458-G
- HERBALIFE, 0602-26-92-43 26157-G

Lokale

- Sprzedam garaż nowy, własnościowy, Legnica, ul. Niklowa, tel. 0601-931-734 05178-K
- Sprzedam mieszkanie trzypokojowe, 64,3 m kw., os. Piekary, III p., w budynku IV-piętrowym, 857-01-58 05215-K
- Sprzedam dwupokojowe na os. Piekary C lub zamienię na Złotoryję, 854-70-57 05235-K
- PILNIE sprzedam nowe mieszkanie bez pośredników, 65 m kw., trzypokojowe, II p., cena do uzgodnienia, tel. 856-04-21, 0601-45-50-78 26177-G
- Sprzedam garaż, Kazimierza Wielkiego, 854-74-04 26336-G
- DO WYNAJĘCIA 125 m kw., wszystkie media, alarm, ochrona. Dobra lokalizacja (lotnisko), 0601-23-25-89 26384-G
- Sprzedam 2 garaże, ul. Sejmowa i Piekary C, tel. 0601-78-73-49 26445-G
- Do wynajęcia dla firmy mieszkanie czteropokojowe w centrum Legnicy, I p., telefon, c.o., gazowe. Wiadomość, tel. 86-278-41, 0602-698-942 26448-G
- Sprzedam mieszkanie w centrum Legnicy, 100 m kw., wiadomość, tel. 862-78-41, 0602-698-942 26449-G
- Sprzedam jednopokojowe, własnościowo-spółdzielcze, 36,6 m kw., Legnica, Piekary C, tel. 854-20-78, 8564-885 po 17 26459-G
- Sprzedam lub wynajmę garaż w Kwadracie, tel. 8560-959 26467-G
- Do sprzedania 7 wykończonych mieszkań od 56 do 70 m kw., w centrum Złotoryi w nowo wyremontowanej kamienicy przy ul. Bohaterów Getta 10, tel. 878-23-23, 878-64-75, 0602-48-23-87 26499-G
- Do wynajęcia lokal na biura - 120 m kw., I piętro, wysoki standard, centrum, ul. Wojska Polskiego, (076) 85-24-107, 0603-940-577 26506-G
- DO WYNAJĘCIA 180 m kw. STYLOWEJ POWIERZCHNI BIUROWEJ NA PARTERZE przy ul. Kościuszki, 2 linie telefoniczne, alarm, tel. 856-37-38 wieczorem 26509-G
- Kupię mieszkanie w Legnicy do 40 tys. zł, tel. 0602-75-55-64 26539-G
- Sprzedam garaż własnościowy przy ul. Kilińskiego, tel. 8542-996, 8663-285 26544-G
- Zamienię mieszkanie czteropokojowe o podwyższonym standardzie na dwa mniejsze, tel. 8522-520 26552-G
- Tanio sprzedam pawilon handlowy MINI-BAR, z całym wyposażeniem, Legnica, ul. Galaktycznej (targowisko miejskie), tel. 86-201-38 po 18 26554-G
- Sprzedam garaż Legnica, ul. Kolbego (kanał, prąd), tel. 856-00-27, 8562-154 26560-G
- Sprzedam lub wydzierżawię lokale, pow. 300 m kw., w śródmieściu Legnicy, tel. 85-233-41 26567-G
- Kupię mieszkanie czteropokojowe w Legnicy, sprzedam trzypokojowe lub zamienię na czteropokojowe, tel. 854-19-95 26573-G
- Zamienię mieszkanie w centrum, jeden pokój, 29 m kw., parter, wysoki standard, własnościowe, na dwa pokoje, najlepiej na os. Kopernika lub Piekary A, tel. 856-50-50, 0601-54-72-34 26574-G
- Sprzedam mieszkanie, 87 m kw., parter, czteropokojowe, ul. Reymonta, tel. 852-34-72 26575-G
- Do wynajęcia na wszelką działalność pomieszczenia, ul. Reymonta, tel. 852-34-72 26576-G
- Sprzedam garaż, centrum, tel. 852-34-72 26577-G
- PILNIE sprzedam M-4, Piekary A, telefon, parkiety, boazeria, tel. 866-48-48 26580-G
- Do wynajęcia lokal użytkowy, 42 m kw., tanio, Legnica, Rataja, tel. 86-23-557 26581-G
- Do wynajęcia garaż w śródmieściu, tel. 856-02-58 26587-G
- Sprzedam mieszkanie trzypokojowe z balkonem, I piętro, 72 m kw., Legnica, Tarninów, tel. 86-207-11 26589-G
- Do wynajęcia mieszkanie, dwupokojowe, I piętro, os. Piekary, tel. 8188-349 26593-G
- Kupię mieszkanie do 30.000 zł, tel. 86-607-59 26594-G
- Sprzedam mieszkanie bezczynszowe, Tarninów, 90 m kw., tel. (076) 852-40-60 26595-G
- Zamienię mieszkanie o pow. 63,10 m kw., na mieszkanie mniejsze do 40 m kw., 85-621-21 26596-G

Motoryzacyjne

- Autoalarmy, centralne zamki, radia. Sprawdzony sprzęt, fachowy montaż, wieloletnie doświadczenie. PHU „ARGO-GUARD", Legnica, ul. Piastowska 52 (wejście od ul. Skłodowskiej-Curie), tel. 86-215-46, 86-287-06 05183-K
- NAPRAWA rozruszników, alternatorów, Legnica, tel. 86-607-82 23459-G
- SZYBY SAMOCHODOWE, naprawa, wymiana, sprzedaż. CHEMIA SAMOCHODOWA dla lakierników. Network Marketing - praca. AutoSystem Jan Pietkowski, Legnica, Struga 3, tel. (076) 856-00-00 26332-G
- AUTOALARMY, blokady skrzyni biegów, centralne zamki, magnetyzery, tanio, tel. 0604-416-694 26524-G
- Sprzedam Fiata 125p, 1987 rok, stan dobry, cena 1.700, tel. 854-30-51, po 18 26588-G

Praca

- APTEKA „Piast" w Jaworze, ul. Moniuszki 10, przyjmie do pracy mgr. farmacji, tel. (076) 870-48-33 26334-G
- Poszukiwani fachowcy (tynki gipsowe), (076) 86-240-71 26342-G
- PRACA PRZY DZIECIACH w NIEMCZECH. Internationaler Au-Pair-Serwice. Pfingstweide 2, 61169 Friendberg, tel. 00496035921725, informacja w Polsce, (075) 7753389 26423-G
- Zatrudnię blacharza samochodowego, tel. 0601-73-62-95 26559-G
- Zatrudnię fryzjerkę damsko-męską lub męską, Lubin, Fredry 16, 842-57-15 26571-G
- „STOMADENT" Legnica, zatrudni lekarzy stomatologów z co najmniej dwuletnim stażem, wiadomość w przychodni lub telefoniczna, (076) 85-64-148 26582-G
- Zatrudnimy sprzedawców z prawem jazdy do sklepów RTV/AGD w Lubinie i Legnicy, tel. 850-64-25, 0602-338-552 26597-G

Kupno

- ANTYKWARIAT KUPI ANTYKI, Legnica, ZAMKOWA 6, tel. 86-278-99 26374-G
- Kupię piec kaflowy, 85-43-794 26542-G

Różne

- „SZENBERG" - kantor, lombard, skup-sprzedaż złota, Legnica, pl. Zamkowy 5, tel. (076) 86-220-92 23582-G
- BILARD, producent, renowacja, tel. (076) 81-87-146 26123-G
- Dyplomowana księgowa, świadectwo Ministerstwa Finansów, poprowadzi księgi podatkowe, biegły niemiecki, tel. 850-21-80, 0601-784-104. Rachunki 26357-G
- TŁUMACZENIA, język niemiecki: samochodowe, techniczne, prawne, celne, tel./fax 854-74-51, 0601-054-271, 0603-844-901 26381-G
- WRÓŻKA, LEGNICA, 0604-69-76-34 26492-G
- WIZJA TV, CYFRA PLUS, 85-42-997, 0601-56-86-29 26515-G

Nauka

- AUTORYZOWANE KURSY KOMPUTEROWE, WINDOWS 95/98/NT, arkusze EXCEL, Edytor WORD, płatnik ZUS, LINUX, organizuje Regionalne Centrum Szkoleniowe EDUSOFT, raty, zaświadczenia kwalifikacji zawodowych, rachunki, faktury VAT. Informacje pod numerem (076) 852-44-02 04625-K
- Polski, 852-46-39, 0601-479-582 05091-K
- Matematyka, 0601-95-63-90 05176-K
- Ośrodek Kształcenia Informatycznego „CEZAR" - licencjonowana placówka oświatowa - prowadzi kurs podstawowy obsługi komputera, Windows, Word, Excel oraz specjalistyczne. Raty, rachunki, faktury, zaświadczenia kwalifikacji zawodowych. Informacje i zapisy 86-252-88 (8-15), 85-507-00 (9-17) 25637-G
- Chemia, matematyka, fizyka, 86-612-65 25902-G
- MATEMATYKA, TANIO, 060-323-0486 26092-G
- Kursy przygotowujące do szkół średnich (testy kompetencyjne) oraz do matury organizuje O.K.I. „CEZAR", tel. 86-252-88 (8-15), II LO 26103-G
- JĘZYK ANGIELSKI, korepetycje, tanio, tel. 85-24-425 26349-G
- Angielski, 88-78-280 26454-G
- KOREPETYCJE: matematyka, fizyka, 855-09-35 26537-G

Matrymonialne

- Biuro Matrymonialne „BOŻENA", tel. 0603-927-156 26258-G

Marzysz o szczęśliwym związku. Napisz, zadzwoń! Mundt Pf 100721, 61147 Friedberg Niemcy, tel. 0049-6035 921555; informacja w Polsce (075) 775-33-89 26422-G

„ANNA" - Niemieckie Biuro Matrymonialne zaprasza panie pragnące poznać panów z Niemiec. Oferty + foto, Legnica, ul. Dworcowa 4, skr. poczt. 329 26548-G

- SPECJALISTA DERMATOLOG JADWIGA FICER, od poniedziałku do piątku, godz. 16, Najśw. Marii Panny 14, krioterapia, tel. 86-286-04 04000-K
- WIZYTY domowe, specjalista chorób dziecięcych, CZESŁAW GŁOWSKI, 854-72-91, 0602-229-673
- Pediatra JOLANTA MAŁOLEPSZA, wizyty domowe, 862-10-14, 0601-84-81-18 04001-K
- HALINA ŚLIWIŃSKA, specjalista chorób oczu. Poniedziałki, środy 16-17.30, ul. Argentyńska 1, tel. 854-50-34, soczewki kontaktowe. ROBERT ŚLIWIŃSKI, lekarz okulista przyjmuje, Argentyńska 1, wtorek 16-17.30, tel. 856-20-58, soczewki kontaktowe kolorowe 04013-K
- Prywatna praktyka pielęgniarska - mgr KATARZYNA ŚLIWIŃSKA, 856-20-58, tel. kom. (0604) 558-009, opieka i zabiegi u pacjenta w domu 04039-K
- PRZEMYSŁAW GŁOWSKI, położnik-ginekolog, al. Orła Białego 2, przyjmuje we wtorki 17-18, piątki 15.30-17. Rejestracja 0602-25-91-50 04370-K
- UROLOG - wizyty domowe, tel. 0601-535-908 04903-K
- CZAJA, specjalistka chorób wewnętrznych (osteoporoza, tarczyca, nerki, nadciśnienie, przewód pokarmowy) USG tarczycy, brzucha, Legnica, Galaktyczna 6/5, 854-28-35, 856-31-65, codziennie 14-18 04988-K
- Dr n. med. WŁADYSŁAW ORZEŁ, specjalista chirurgii, specjalista chirurgii dziecięcej, przyjmuje: Rzeczypospolitej 19, 15-16. Choroby żołądka, dwunastnicy, jelita grubego, tel. 85-44-034 05241-K
- DERMATOLOG JOLANTA KOWALIK, krioterapia (brodawki) pilingi kwasami owocowymi (trądzik) Legnica, Najśw. Marii Panny 14, poniedziałki 15.30-17, czwartki 16-18, rejestracja telefoniczna, tel. 86-291-33, 0601-78-73-49 24501-G
- Lekarz BOŻENA KLEPACKA, specjalista chorób wewnętrznych przyjmuje w poniedziałek, wtorek, czwartek 17-18, Legnica, Katowicka 11, EKG, tel. 850-17-31 25962-G
- ANNA BEJNAROWICZ-BARCZEWSKA, specjalista chorób dziecięcych, przyjmuje codziennie 16-17, Legnica, ul. Ciołkowskiego 4, tel. 854-41-91 26060-G
- Specjalista chirurg ZBIGNIEW MALINOWSKI. Zabiegi, obdukcje, esperal, Wojska Polskiego 1. Poniedziałek, czwartek 17-19, tel. 855-35-44, 0604-48-64-33 26110-G
- BIOENERGOTERAPEUTA Krzysztof Bekier przyjmuje, 854-55-15 26193-G
- TERESA DOROCINKOWSKA-PILCH, specjalista chirurg, specjalista chirurg dziecięcy. Porady w zakresie chirurgii dziecięcej i ogólnej, choroby odbytu, nieoperacyjne leczenie żylaków odbytu. Legnica, Wojska Polskiego 1, wtorki, czwartki 15-17, tel. 85-62-585 26219-G
- WIZYTY DOMOWE, tel. 86-252-91, JAN KOWALCZYK, specjalista chorób wewnętrznych, gabinet czynny: wtorki, czwartki 17-18, ul. Reymonta 4 26243-G 26268-G
- ORTOPEDA CZESŁAW KALINOWSKI, specjalista ortopedii i chirurgii urazowej, przyjmuje w poniedziałki 16-17, ul. Kościuszki 18/1 (Cedlab), tel. 86-21-984, 0603-37-66-33 26301-G
- BEATA KONARSKA, specjalista chorób wewnętrznych, przyjmuje codziennie, Legnica, ul. Łagodna 11 (boczna Słonecznej), rejestracja tel. 854-87-97, 0602-241-864, także wizyty domowe 26320-G
- Dr n. med. TOMASZ BOJAROWSKI, specjalista chirurg onkolog. Czwartki 17-19, Legnica, Najśw. Marii Panny 14 26326-G
- MARYLA MAĆKÓW, kardiolog, EKG, wizyty domowe, przyjmuje po 16, Legnica, Bukowa 2, tel. 86-214-43, 0601-948-547 26355-G
- DANUTA GĄTOWSKA, specjalista chorób wewnętrznych. Przyjmuje w poniedziałki, środy 17-18, Legnica, al. Orła Białego 2, wizyty domowe, tel. 856-10-63, 0606-108-562 26416-G
- POGOTOWIE PEDIATRYCZNE, PEDIATRA PIOTR ŚLUSARCZYK, tel. 0601-990-857 26436-G
- DERMATOLOG ANNA FRANCZUK, choroby skóry (trądzik), leczenie homeopatyczne, kosmetologia (eksfoliacje). Legnica, Chojnowska 13/2. Poniedziałki 16-17, tel. dom (071) 372-79-40, tel. gab. (076) 86-26-883, kom. 0603-369-846 26441-G
- REUMATOLOG INTERNISTA, ELŻBIETA GÓRSKA, choroby reumatyczne, wewnętrzne, osteoporoza. Legnica, Chojnowska 13/2. Wtorki, czwartki 16-17, tel. dom. 86-226-99, tel. gab. 86-268-83, 0603-594-650 26442-G
- GABINET OKULISTYCZNY, specjalista chorób oczu STANISŁAW WRUBEL, Legnica, ul. Młynarska 4/12 (wieżowiec), tel. 86-223-26 26481-G
- STANISŁAW PIETRZYCKI, internista-reumatolog. Wtorki, czwartki, 16-18, wizyty domowe, 85-24-999, 85-24-107, 0603-94-05-77 26505-G
- Zabiegi laserem chirurgicznym, PRZEMYSŁAW GOCH, specjalista chirurg, usuwanie znamion, brodawek tatuaży itp. Wtorki, czwartki 16-17, Najśw. Marii Panny 14, tel. 0603-600-246 26510-G
- STOMATOLOG MARIUSZ NAHAJOWSKI, specjalista protetyk, Legnica, Rynek 22/3, tel. 852-57-43, 0602-556-627 26511-G
- Lekarz dermatolog-wenerolog, JACEK MORALEWICZ, choroby skóry, włosów, paznokci, skuteczne leczenie trądzika, usuwanie rozszerzonych naczyń krwionośnych, blizn, przebarwień - laser, likwidacja zmarszczek - kolagen, odsysanie tłuszczu, Legnica, Młynarska 7, codziennie, 852-32-11 26569-G
- ARKADIUSZ LEWANDOWSKI, specjalista laryngolog, środy 15.30-17. Hotel Cuprum, ul. Skarbowa 2. Rejestracja telefoniczna 86-267-79 26578-G
- ARTUR FUŁAWKA, laryngolog, specjalista audiolog, poniedziałki, wtorki, czwartki, piątki, godz. 16-17. Hotel Cuprum, ul. Skarbowa 2, rejestracja telefoniczna 86-267-79. Aparaty Słuchowe „AURIDENT" (wejście od parkingu) 26579-G

GABINET INTERNISTYCZNO-ALERGOLOGICZNY
ANNA KANIAK
specjalista chorób wewnętrznych i alergologii
wykonuje również
● EKG ● USG jamy brzusznej i tarczycy ● alergiczne testy skórne
od poniedziałku do piątku 16-18.30
ul. Złotoryjska 82, tel. gab. 852-46-65
tel. dom. 856-26-50

STOMATOLOGIA RODZINNA
lek. stom. TOMASZ MAZIAK
Legnica, ul. Heweliusza 7/L (pawilon, I p.), tel. 854-76-70, 0601-509-706
codziennie w godz. 9-11; 16-18
- bezbolesne leczenie i usuwanie zębów
- odbudowa zębów u dzieci i dorosłych
- protezy, korony, mosty - tradycyjne, szkieletowe, porcelanowe
- najnowocześniejsze metody wybielania zębów

Dyżury sobotnio-niedzielne 0601-509-706
Codziennie przeglądy i porady bezpłatne
RATY!

GABINETY LEKARSKIE:
SPECJALISTA DERMATOLOG
EWA IWAN-CHUCHLA
●krioterapia - usuwanie znamion, brodawek
●zamykanie naczynek (twarz, uda)
●leczenie chorób skóry, włosów, paznokci,
●peeling kwasami owocowymi (trądzik)
od poniedziałku do piątku - godz. 16
soboty wolne - 9 ; soboty pracujące - 16
SPECJALISTA UROLOG- CHIRURG
MAREK CHUCHLA
od poniedziałku do piątku - godz. 18, soboty - godz. 12, USG
Legnica, ul. Rycerska 2 (obok Rynku, Przychodnia Energetyków) tel. 86-68-599

PRYWATNY GABINET CHIRURGII STOMATOLOGICZNEJ
ZYGFRYD KANIAK
specjalista chirurg stomatolog
od poniedziałku do piątku w godz. 9-11 i 16-18.30
Legnica, ul. Złotoryjska 82/2
tel. gab. 852-46-65, tel. dom. 856-26-50
24095-g

CEDLAB
CENTRUM DIAGNOSTYKI LABORATORYJNEJ
Nowocześnie, solidnie, komputerowo
wykonujemy
● analizy krwi, moczu i kału
● badania okresowe i profilaktyczne
● badania w kierunku osteoporozy
● badania hormonalne, alergeny, markery nowotworowe
● oznaczanie przeciwciał
Zapraszamy codziennie w godz. 7-17, w soboty 8-12
59-220 Legnica, ul. Kościuszki 18/1, tel. 86-21-984, tel./fax 852-40-86

PRYWATNY GABINET STOMATOLOGICZNY
Legnica, ul. Młynarska 1/37
Lekarz stomatolog G. Szymczak
od poniedziałku do piątku w godz. 12-18
tel. gab. 862-77-83, 0601-78-73-38
● leczenie i odbudowa zębów u dzieci i dorosłych
● protezy – tradycyjne, szkieletowe, bezkłamrowe
● mosty, korony – tradycyjne, porcelanowe

STOMADENT
SPECJALISTYCZNA PRZYCHODNIA STOMATOLOGICZNA
od poniedziałku do piątku 8-20, soboty 8-18
Legnica, ul. Tatrzańska 19, tel. (076) 856-41-48
Uprzejmie informujemy wszystkich pacjentów, że od 1.02.1999 r. świadczymy też usługi stomatologiczne dla osób ubezpieczonych w Regionalnej Dolnośląskiej Kasie Chorych oraz w Branżowej Kasie Chorych
Jednocześnie przypominamy, że aby skorzystać z możliwości leczenia, pacjent powinien każdorazowo przy wizycie posiadać dowód osobisty (pesel), legitymację ubezpieczeniową lub odcinek ostatniej renty, emerytury.
Osoby niepełnoletnie leczone będą tylko w obecności rodziców lub opiekuna prawnego posiadającego dowód osobisty z wpisanym numerem peselu dziecka
26230-g

GABINET STOMATOLOGICZNY
Legnica, ul. T. Kościuszki 24
tel. (076) 86-285-80
przyjmują lek. stomatolodzy
JOANNA JASSAK-GAGACZOWSKA
specjalista stom. zachowawczej
poniedziałki, środy 15-18
wtorki, czwartki 9-12
tel. dom. 856-01-33
MARIA JASZCZYK
specjalista ortodonta
poniedziałki, środy 9-12
wtorki, czwartki 15-18
tel. dom. 85-244-17
26274-g

GABINET INTERNISTYCZNY I BADAŃ ULTRASONOGRAFICZNYCH
BARBARA KOBIERZYCKA
specjalista chorób wewnętrznych
* USG, EKG
* choroby nerek
* badania kierowców
* wizyty domowe, tel. 0601-74-62-04, dom. 854-49-23
poniedziałek, środa, piątek 16-18
Legnica, ul. Najśw. Marii Panny 18 (wejście od Amplico)
25988-g

LEKARZE STOMATOLOGII
Katarzyna i Jacek Sierschyńscy
GABINET STOMATOLOGICZNY
OFERUJE
pełny zakres usług stomatologicznych
zapraszamy
poniedziałek-czwartek w godz. 9-20
piątek w godz. 9-16
Legnica, ul. Zamkowa 13/17
tel. 866 06 25, tel. kom. 0604 252318

GABINET KOSMETYCZNY
ANNA MĘDREK
Legnica, ul. Słoneczna 68
tel. 85-62-764 w godz. 9-12; 15-19
* BODY STYLER - mechaniczny drenaż limfatyczny modelujący sylwetkę
* JONTO LIFT - mikrolifting twarzy
* EKSFOLIACJA, GUAM, PARAFANGO
* ELEKTROKOAGULACJA
* KOSMETYKA PIELĘGNACYJNA, ZACHOWAWCZA
26452-g

GABINET STOMATOLOGICZNY
Leopold Rehan
Legnica, ul. Grunwaldzka 7
Pełen zakres usług stomatologicznych
Umowa z Dolnośląską Kasą Chorych
Przyjmuje w poniedziałek, wtorek, czwartek, piątek w godz. 16-18.30, tel. 0602-123-287.

PEŁNY ZAKRES USŁUG W RAMACH DOLNOŚLĄSKIEJ I BRANŻOWEJ KASY CHORYCH
lekarz stomatolog
KRYSTYNA DOMAGAŁA
Legnica, Gwiezdna, tel. 854-40-81 wew. 252, tel. dom. 854-72-28
● leczenie bezbolesne
● protezy, mosty, korony
poniedziałek - środa 14-21, wtorek - czwartek 8-14
piątek 8-14 lub 14-21
(budynek Legnickiej Spółdzielni Mieszkaniowej)
RATY BEZ ŻYRANTÓW
10 % PIERWSZA WPŁATA
24808-g

Palaczy tytoniu zapraszamy na jednorazowe TERAPIE ANTYNIKOTYNOWE
Bezboleśnie * bezinwazyjnie - metodą komputerową
Legnica, PELMED
ul. Grunwaldzka 7
Rejestracja i przyjęcia codziennie od godz. 10 do 18
tel. 8626-301

PRYWATNY GABINET STOMATOLOGICZNY
Legnica, ul. Najśw. Marii Panny 14/8
tel. (076) 86-283-24 (wejście od ul. Młynarskiej)
lek. stomatolog
IRENEUSZ SZTYLER
stomatolog ogólny, spec. protetyk
* pełny zakres leczenia protetycznego
* leczenie zachowawcze zębów
* bezpłatne protezy - Kasa Chorych
Przyjęcia pon.-piątek 9-10; 15-18, soboty 9-11
Ceny do uzgodnienia
24809-g

Pełny zakres
KOSMETYKI PIELĘGNACYJNEJ I UPIĘKSZAJĄCEJ oraz
MAKIJAŻ PERMANENTNY
BIO-TATUAŻ
Ceny promocyjne
Gabinet Kosmetyczny
JOANNY DANILEWICZ
Legnica, ul. Bieszczadzka 1 (Piekary A)
tel. 85-50-313, codziennie 11-19
soboty 8-14.
26555-g

CZY JESTEŚ ZAGROŻONA OSTEOPOROZĄ?
W dniach 21.11.99 - 28.11.99 r. masz szansę zbadać
GĘSTOŚĆ KOŚCI
w promocyjnej cenie
18 zł
Zapraszamy do Szpitala Chirurgicznego w Legnicy przy ul. Murarskiej 5
rejestracja tel. (076) 855-39-58, w godz. 10-18.
Po badaniu możliwość konsultacji, profilaktyki i ewentualnego leczenia
26516-g

KOMPUTEROWE TESTY ALERGICZNE
MAKSYMALNA ILOŚĆ ALERGENÓW JEDNORAZOWO
BEZBOLESNE, BEZINWAZYJNE ODCZULANIE
REDUKCJA ALERGII
GABINETY
- neurologiczny
- biorezonansu i magnetoterapii oraz masażu próżniowego dającego połączony efekt działania czterech zabiegów fizykoterapeutycznych
- gabinet psychologiczny
Dzieci od 2 lat: sprawdź swoje dziecko
- wstrzymaj rozwój choroby
komputerowe leczenie:
alergii, astmy, chorób przewlekłych zwłaszcza reumatycznych i neurologicznych zapalenia zatok oraz migdałków, nerwicy (testy psychologiczne, kompleksowa neurologiczno-psychologiczna diagnostyka i leczenie nerwic oraz migren)
Jelenia Góra, ul. A. Mickiewicza 10
tel. 76-47-519, 75-220-72
Rejestracja telefoniczna w godz. 8-20 codziennie. Przychodnia w godz. 10-19 z wyjątkiem środy.
26558-g

OPTYK DYPLOMOWANY
MAŁGORZATA JEZIERSKA
Legnica, ul. Szaniawskiego 3
tel. 86-61-184
oferuje duży wybór opraw i szkieł okularowych
Realizujemy recepty Dolnośląskiej i Branżowej Kasy Chorych
Ceny konkurencyjne.
Zapraszamy pon.- pt. 10 -18
soboty 10-13
26403-g

ELZAB

DYPLOM UZNANIA

dla firmy

ADAXLAND-ALEX Legnica

najlepszego dealera

ELZAB S.A.

w 1999 roku

KASY FISKALNE

AUTORYZOWANY DYSTRYBUTOR I SERWIS:
ADAXLAND-ALEX
LEGNICA, ul. Wrocławska 183
tel. (076) 856-29-73
e-mail: biuro@adax.legnica.pl

DZIĘKUJEMY NASZYM KLIENTOM

Informujemy że wydłużyliśmy godziny pracy od poniedziałku do piątku od godz. 8.00 do 18.00 i w soboty od 10.00 do 14.00

Możesz tak ocieplić swój dom.
Lecz co na to sąsiedzi?

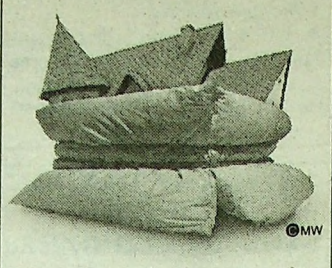

WKT POLSKA

Dostawca nowoczesnych systemów izolacyjnych

59-220 LEGNICA, UL. BYDGOSKA 30,
tel./fax (0-76) 862 08 36

Oferujemy w leasingu: samochody ciężarowe (nowe i używane)
inne środki trwałe
pakiet ubezpieczeń (AC,OC, NW) od 2,7
przebudowa na ciężarowe od 799 PLN netto

PREFEKT LEASING
ul. M. Rataja 21, 59-220 Legnica
tel. (076) 852-47-92, tel./fax 852-47-97

DOPŁATA DO K=1,1 19*zł/m

Co 1,6 minuty ma miejsce w Polsce włamanie!
Jak zabezpieczyć własny dom? Zachęcamy do zainwestowania w BEZPIECZNE OKNA M&S

ZADZWOŃ POZNASZ SZCZEGÓŁY

PROMOCJA
OKNA DRZWI PARAPETY BLATY
argon w standardzie, mikrowentylacja w oknach PCV bez dopłaty
M&S Legnica ul.Asnyka 14 tel.8624032
http://www.ms.pl
POMORSKA FABRYKA OKIEN
*+7% VAT

dealer
CENTRUM DAEWOO

W ofercie

ponadto: TICO, LANOS, NUBIRA, LEGANZA, ESPERO, NEXIA, POLONEZ ATU i CARO, POLONEZ TRUCK.

Zapraszamy do salonów:

T.J.MYLER

Lubosz Nowy, ul. Kościańska 7a
64-00 Kościan
tel. (065) 512-19-21,
tel./fax (065) 512-09-09

Leszno, ul. Poznańska 12
(przy wyjeździe na Poznań)
tel. (065)529-38-08,
tel./fax (065) 529 -48-01

Atrakcyjna oferta
- za dopłatą zamiana auta używanego na nowe;
sprzedaż części zamiennych;
sprzedaż używanych samochodów z gwarancją.

Producent siatek ogrodzeniowych

INSTALACJE WODNE z PCV, PE i miedzi
KANALIZACYJNE oraz IZOMUR
SIATKI POSADZKOWE
ZGRZEWANE
KWASOODPORNE WKŁADY KOMINOWE
tel./fax (076) 84-61-710
tel. (076) 84-61-700
BOLID, Lubin, ul. Małomicka 47

PANELE PODŁOGOWE, ŚCIENNE
DRZWI WEWNĘTRZNE

MARTOPP

AUTORYZOWANY DEALER FIRMY:
HURT DETAL CLASSEN

ZAPRASZAMY DO WSPÓŁPRACY FIRMY HANDLOWE
59-220 Legnica;
ul. Poznańska 29k (KOSZARY)
tel.(076)856-01-23 w.29

KUPON RABATOWY
PRZY ZAKUPACH POWYŻEJ 100 ZŁ
3%

PHU "INFO COM"
59 - 220 Legnica
ul. Izerska 5
tel. 866-33-02

oferuje:
* ZESTAWY KOMPUTEROWE

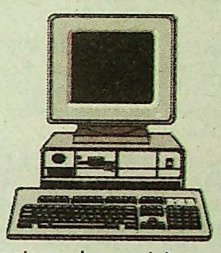

info com

Modernizujemy komputery (konfiguracje na życzenie)
Oprogramowanie i prasa komputerowa, sieci komputerowe,

TEST 2000. WYSTAWIAMY CERTYFIKATY.

Leasing Raty

* KASY, DRUKARKI FISKALNE
fiskalizacja i programowanie kas fiskalnych - gratis !!!

SERWIS 24h-DOJEŻDŻAMY DO KLIENTA - 0604429479

GŁOTECH
GŁOGÓW
Spółka z o.o.

CENTRUM - USŁUG - MOTORYZACYJNYCH

GŁOTECH - PKS Sp. z o.o.
ul. Piastowska 5, 67-200 GŁOGÓW
tel/fax (076) tel. 833-43-21 w.315

SERWIS OGUMIENIA I ZAWIESZENIA

ZAWIESZENIA I OPONY DO WSZYSTKICH TYPÓW POJAZDÓW

„ERGOBUD"

59-220 Legnica, ul. Bora Komorowskiego 4
os. Piekary, jedn. B, tel./fax (076) 855-21-30
tel. kom. 0601-74-62-47

Autoryzowany przedstawiciel Światowego Lidera Technik Grzewczych firmy

Buderus

oferuje sprzedaż oraz montaż

- kotłów c.o. żeliwnych i kondensacyjnych
- grzejników
- instalacji c.o., c.w., z.w.
- serwis

PROMOCJA

Zapraszamy
codziennie w godz. 9-17
w soboty 9-13

PROMOCJA

24400-9

LEGNICA

KINA

Kino „Ognisko" - „Pan Tadeusz" (pol.), l. 12, do 18.11, godz. 8.30, 13.30, 16.30, 19.30 (sob. i niedz. bez seansu o godz. 8.30).

Kino „Piast" - „Pan Tadeusz" (pol.), l. 12, do 18.11, godz. 11.30 oraz „Sprawa honoru" (USA), l. 15, do 11.11, godz. 16, 18, 20.

Teatr im. H. Modrzejewskiej - „Larry Thompson - dramat pewnej młodości" według D. Kovacevica, 10.11, godz. 11 oraz 12-14. 11, godz. 19; Gościnnie „Dulska" musical Adama Hanuszkiewicza, z muzyką Andrzeja Żylisa i scenografią Xymeny Zaniewskiej, 17.11, godz. 11, duża scena.

WYSTAWY

Galeria Sztuki - Wystawa „Fatalne atrakcje", prace Moniki Grycko.

Muzeum Miedzi - Wystawa ceramiki Anny Strzelczyk oraz Ceramiki Prószkowskiej i Tułowickiej ze zbiorów Muzeum Śląska Opolskiego, czynne do listopada włącznie. Ponadto wystawa „Srebra XVI - XX wieku" ze zbiorów Muzeum Narodowego w Szczecinie, czynna przez listopad i grudzień.

SDK „Kopernik" - Wystawa grafik Zygmunta Luksandra.

SDK „Atrium" - Wystawa pt. „Czar bieli i czerni" - prace plastyczne uczniów Aliny Dziewońskiej, czynna codziennie w godz. 15-20. Dla wycieczek ze szkół możliwość zwiedzenia wystawy po wcześniejszym uzgodnieniu w godzinach porannych.

MCK „Harcerz" - wystawa pt. „MCK Harcerz w obiektywie legnickich fotoreporterów"; ponadto wystawy pokonkursowe: pt. „Moje spotkania z „Harcerzem" i „Zabytki mojej okolicy".

IMPREZY

MCK „Harcerz" - Wieczornica z okazji Odzyskania Niepodległości, 10.11, godz. 16; Spotkanie klubowe przy kominku, 12.11, godz. 16; dyskoteka dla młodzieży, 13.11, godz. 16; „Zwariowane abecadło", 16.11, godz. 16; Konkurs wiedzy ekologicznej, 17.11, godz. 15.30.

SDK „Atrium" - Błyskawiczny turniej szachowy, rozgrywki 12.11, o godz. 16.30; Spotkanie Klubu Turystycznego „KROKUS", 16.11, godz. 16, a o godz. 16.30 Klubu Osób Niepełnosprawnych „NADZIEJA".

LCK - Wernisaż wystawy prac członków Robotniczego Stowarzyszenia Twórców Kultury pt. „Ostatni przegląd twórczości".

PTTK - zaprasza na wycieczki z przewodnikiem po Legnicy i okolicy. Szczegółowe informacje w biurze PTTK w Rynku 27, tel. 856-51-63 w Legnicy i w punkcie „Kontakt" przy ul. Złotoryjskiej 2, tel. 852-22-43.

Młodzieżowy Telefon Zaufania - nr tel. 988, czynny od poniedziałku do piątku w godz. 16-19.30.

APTEKI

całodobowy dyżur - „Arnica", ul. Jaworzyńska 5, tel. 852-24-56 oraz „Gren", ul. Daszyńskiego 33, tel. 854-40-54; w dni robocze w godz. 8-24 apteka „Dworcowa" ul. Kolejowa 3, tel. 862-33-68; ponadto w każdą sob. i niedz. w godz. 8-19 apteka „Remedium", ul. Radosna 48, tel. 854-72-51.

RESTAURACJE

„Saigon" – chińsko-wietnamska, ul. F. Skarbka 9, tel. 866-08-39; poleca obsługę konferencji, bankietów, wesel. Sprzedaż na wynos.

DORADZTWO DLA FIRM

DORADZTWO PERSONALNE
- rekrutacja pracowników, dobór kadry kierowniczej techniką Assessment - Center, oceny okresowe pracowników
SZKOLENIA
- komunikacja, asertywność, stres, obsługa klienta, trening menedżerski
Doradztwo Personalne
mgr Józefa Szczepankowska
59-220 LEGNICA
ul. Wlk. Niedźwiedzicy 23/1
tel./fax (076) 85-63-999
5219k

LUBIN

KINA

Kino „MUZA" - „Pan Tadeusz" (pol.), l. 12, 10.11oraz 12-17.11, godz. 9, 12, 15, 18 i 21, a 11.11, o godz. 8.30, 12, 15, 18 i 21.

WYSTAWY

CK „MUZA" - Wystawa fotografii autorstwa Jana Bebela pt. „Jazz live" wypożyczona ze zbiorów Muzeum Archeologiczno-Historycznego w Głogowie.

MBP - wystawa pt. „Wygrać Polskę 11 listopada 1918 r." w filii przy ul. M. Skłodowskiej-Curie 6, czynna do 20 listopada; „Legendarni i tragiczni" wystawa książek oraz „Książka roku 3000" w filii nr 3 przy ul. E. Orzeszkowej 11a, obie wystawy czynne do 30 listopada; ponadto wystawa książek ph. „Twórczość L. M. Montgomery" czynna do 30.11, w filii przy ul. Jastrzębiej 6.

OK „Wzgórze Zamkowe" - wystawa prac Barbary Siemieńskiej-Pleszki pt. „W czerni i bieli".

MDK - Wystawa dorobku pracowni tkackiej, czynna do 14.11; „Czarne jak węgiel, złote jak miedź. Górnicy są wśród nas" wystawa czynna do 4.12.

IMPREZY

MBP - Wykład dr. Jerzego Maronia z Uniwersytetu Wrocławskiego nt. „Drogi Polski do niepodległości 1908 - 1918, 10.11, godz. 12 w filii przy ul. M. Skłodowskiej-Curie; Cykliczna krzyżówka miesiąca w filii przy ul. Orzeszkowej, losowanie nagród wśród autorów poprawnych rozwiązań odbędzie się 25.11; ponadto w tej filii trwa konkurs pt. „Upiorne opowiadanie", krótkie opowiadania do 3 stron należy składać do 26.11; „Tajemniczy ogród" konkurs plastyczny w filii przy ul. Odrodzenia 24, losowanie nagród 29.11, o godz. 15.

CK „MUZA" - Koncert Joanny Olechowskiej, w programie przeboje Stevi Wondera, Jones'a Taylor'a i standardy jazzowe, 12.11, godz. 20; Koncert zespołu „Bluzz", 17.11, godz. 20.

APTEKI

dyżury nocne w godz. 20-8; 10.11, „Flos", ul. Kasztanowa 8a, tel. 84-279-22; 11.11, „Centrum", ul. Wyszyńskiego 6, tel. 84-244-25; 12.11, „Pod św. Antonim", ul. Armii Krajowej 15, tel. 84-215-22; 13.11, „Osiedlowa", ul. Armii Krajowej 35, tel. 844-40-26; 14.11, „Ustronie", ul. Gwarków 84, tel. 84-227-73; 15.11, „Vademecum", ul. Kopernika 4, tel. 84-427-04; 16.11, „Pod różą", ul. Kilińskiego 25d, tel. 84-218-66; 17.11, „Bona", ul. Orla 34a, tel. 844-53-39.

GŁOGÓW

KINA

Kino „JUBILAT" - „Afera Thomasa Crowna", (USA), l. 15, do 14.11, godz. 16 i 18.15, od 15.11 do 18.11, godz. 16 i 20, ponadto „Desperacja gangstera", (USA), l. 15, godz. 20.30, a od 15.11 do 18.11 godz. 18.15.

WYSTAWY

Muzeum Archeologiczne - wystawy stałe, m.in. „Narzędzia wymiaru sprawiedliwości" , „Skarb Głogowa", elementy architektury Starego Miasta - espozycja w wieży zamkowej. Ponadto wystawa historyczna pt. „Oblężenie Głogowa w 1945", czynna od 16.11 do 30 stycznia 2000 r.

IMPREZY

Klub MAYDAY - dyskoteki piątki i soboty od godz. 21; „Zakręcone środy" - programy muzyczne.

APTEKI

dyżury całodobowe pełnią: do 14.11 „Saturn", ul. Saturna 54, tel. 834-46-00; do 21.11, „Herbowa", ul. Budowlanych 16a, tel. 833-21-52.

POLKOWICE

KINA

Kino „IMPRESJA" - Przegląd Filmów Amatorskich „Amator '99", 13-14.11, godz. 16.

IMPREZY

POKSiR „Impresja" - „Każdy to potrafi" zajęcia plastyczno-techniczne dla dzieci, 10.11, godz. 16; Uroczysty koncert z okazji Święta Niepodległości Polski w kościele pw. Matki Boskiej Królowej Polski, 11.11, godz. 12.30; „Monopol na wygraną", turniej gier stolikowych, 12.11, godz. 15; „Eko-art" zajęcia dla dzieci, 15.11, godz. 17; Koncert muzyki poważnej z cyklu Akademia Melomana, 16.11, godz. 11 i 12; Studio piosenki „John i Edd", 17.11, godz. 17.

JAWOR

KINA

Kino „JUBILAT" - „Ogniem i mieczem", (pol.), l. 12, 11-14.11, godz. 18 oraz „Podróż przedślubna" (USA), l. 15, godz. 21; „Gwiezdne wojny" cz. I, (USA), l. 12, 16-21.11, godz. 17.

WYSTAWY

Muzeum Regionalne - wystawy stałe „Izba ludowa", „Dawne rzemiosło", „Miecze, szable, karabiny", „Galeria Śląskiej Sztuki Sakralnej" oraz wystawa „Darz bór" obejmująca eksponaty łowieckie i przyrodnicze, przedstawiające bogactwo Parku Krajobrazowego „Chełmy".

IMPREZY

JOK - Koncert i impreza okolicznościowa z okazji Dnia Niepodległości, 11.11, godz. 17; Edukacyjny spektakl dla dzieci pt. „Plumpa, czyś ty zwariowała?" w wykonaniu aktorów legnickiego teatru, 15.11, godziny przedpołudniowe, uzgodnione ze szkołami.

ZŁOTORYJA

KINA

Kino „Aurum" - „Wing commander" (USA), l. 15, 11.11, godz. 17 oraz „Sprawa honoru" (USA), l. 15, godz. 19; „Gwiezdne wojny" (USA), l. 12, 16 i 17.11, godz. 17 i 19.

BOLESŁAWIEC

KINA

Kino „Forum" - „Sprawa honoru" (USA), l. 15, 10-14.11, godz. 21; „Fuks" (pol.), l. 15, 16-21.11, godz. 17 i 21.

IMPREZY

BOK - Klub „PEGAZ" - Spotkanie z poetką ludową Wandą Surowiecką - wieczór autorski, 12.11, godz. 18; „Femina" Klub dla kobiet - spotkania w czwartki w godz. 16.30-20.30.

Bolesławieckie Towarzystwo Fotograficzne - zaprasza do obejrzenia pokonkursowej wystawy w ramach XIII Ogólnopolskiego Przeglądu Fotografii Młodzieżowej '99.

ŚRODA ŚLĄSKA

Muzeum Regionalne - Wystawa malarstwa Jerzego Kapłańskiego; Skarb średzki - średzkie insygnia cechowe; „Najnowsze odkrycia archeologiczne" z terenu Środy Śląskiej i oklic; „Warstat, czyli dawne narzędzia do obróbki drewna.

Małe Ojczyzny

Fundacja Kultury po raz piąty organizuje konkurs **„Małe Ojczyzny - tradycja dla przyszłości"**. Jest to konkurs na najciekawsze projekty rozwoju społeczno-kulturalnego polskich małych ojczyzn, czyli miasteczek, gmin, wsi, dzielnic czy osiedli.

Adresatami konkursu są samorządy gmin, stowarzyszenia lokalne i regionalne, zrzeszenia, związki, kluby, towarzystwa miłośnicze, fundacje, animatorzy kultury, liderzy inicjatyw społecznych i kulturalnych, ludzie twórczy, którzy chcą urzeczywistniać (w skutecznej współpracy z innymi) obmyślony przez siebie oryginalny, a zarazem realny projekt działań na rzecz własnej małej ojczyzny w sferze szeroko rozumianej kultury.

Oczekujemy na:

- projekty pokazujące, w jaki sposób w konkretnych warunkach lokalnych można spożytkować dziedzictwo, tradycje kulturowe, przeszłość w kształtowaniu i urzeczywistnianiu teraźniejszego i przyszłego rozwoju,
- projekty realistycznie obmyślone, cieszące się poparciem różnych kręgów i grup społeczności lokalnej oraz aprobatą władz gminy,
- projekty, których inicjatorzy i twórcy mogą rozpocząć ich realizację już teraz (a także na projekty realizowane obecnie), na projekty wyzwalające inwencję twórczą i wolę obywatelską, na projekty, których realizacja będzie tworzyć wzory dobrego gustu, ochrony krajobrazu naturalnego i kulturowego.

Prace konkursowe ocenia jury powołane przez Zarząd Fundacji Kultury, które składa się z kompetentnych przedstawicieli różnych dziedzin nauki, twórców i animatorów kultury.

Na laureatów konkursu oczekują nagrody i wyróżnienia - granty wspomagające realizację konkursowych projektów.

Ogłoszenie werdyktu jury, wręczenie nagród i wyróżnień przewidziane jest na grudzień 2000 r.

Zgłoszenia uczestnictwa, zawierające informacje o autorze (autorach) projektu konkursowego, o organizacji realizującej projekt oraz zwięzłą charakterystykę istoty projektu prosimy nadsyłać do 1 grudnia 1999 r. pod adresem:

Fundacja Kultury
00-364 Warszawa, ul. Ordynacka 13/6
tel./faks 827-97-16, 827-19-71
Termin przyjmowania prac konkursowych upływa 31 marca 2000 r.

Pomóc zwierzętom

W kweście na rzecz Schroniska dla Bezdomnych Zwierząt w Legnicy Legnickie Centrum Kultury zebrało 1.068, 29 zł. Za ofiarowane pieniądze kupiono suchą karmę dla zwierząt i niezbędne w schronisku wyposażenie, które 29 października przekazano placówce.

(rh)

Nagrodzeni w konkursie

W Młodzieżowym Domu Kultury przy ul. A. Mickiewicza 3 w Legnicy przeprowadzono Wojewódzki Konkurs Plastyczny dla dzieci i młodzieży "Mój dom, moje miasto, moja ojczyzna".

Pierwsze miejsce zajęła Aleksandra Mielińska z MDK w Legnicy, drugie Kinga Kunicka z SP w Wądrożu Wielkim. Przyznano również trzy wyróżnienia. Otrzymały je Natalia Herod z SP 12 w Legnicy, Izabela Owsiany i Magdalena Markgraaf - obie z MDK w Legnicy.

(pak)

WYŻSZA SZKOŁA ZAWODOWA W LEGNICY
I
NACZELNA ORGANIZACJA TECHNICZNA W LEGNICY

NOT

zapraszają do uczestnictwa
w

STUDIUM PODYPLOMOWYM - SZACOWANIE NIERUCHOMOŚCI

Program studium obejmuje 240 godz.
i został zatwierdzony przez Prezesa Urzędu Mieszkalnictwa i Rozwoju Miast w Warszawie.
Zajęcia rozpoczynają się 13 listopada 1999 r.

Zgłoszenia prosimy składać do 25 października 1999 r.

Zgłoszenia przyjmuje i informacji udziela
NOT w Legnicy, ul. Złotoryjska 87
tel. (076) 862-14-22, fax (076) 86-273-82.

4030k

KÄRCHER

Serwis - Sprzedaż
autoryzowany dealer

Angra tel. 85 48 001

Legnica, ul. Heweliusza 7

URBEX

BUDUJESZ? REMONTUJESZ?

Legnica, ul. Jaworzyńska 80
tel. bezpośr. 862-85-72, centrala 862-32-86, 862-48-41
Lubin, ul. Wrocławska 7 tel. 844-23-63

jako producent poleca:

OKNA I DRZWI z PCV i aluminium

w wymiarach typowych i na zamówienie

Kupuj bezpośrednio u producenta

CERTYFIKAT ITB NR CZ ITB/-68/1996

OŚRODEK SZKOLENIA KIEROWCÓW "INSTRUKTOR"

Legnica, ul. J. Libana 5
tel. 862-20-50, 856-35-99, 0601-99-38-04

zaprasza na
kursy nauki jazdy

Najbliższe terminy
16.11.99

Raty już od 30 zł

Program nauczania wspomagany filmami VIDEO
Biuro ośrodka czynne od poniedziałku do piątku w godz. 14-17

23557-g

ROLEX
PRODUCENT ROLET

59-220 LEGNICA
ul. Janowska 31
tel. (076) 86-298-86

PRODUCENT ROLET, MARKIZ;
BRAMY GARAŻOWE
I WJAZDOWE STEROWANE ELEKTRONIKĄ

raty!

CERTYFIKAT NA ANTYWŁAMANIOWOŚĆ

knipping
E. REISEWITZ sp. z o.o.

ZAKŁAD PRODUKCYJNY
I BIURO HANDLOWE
Św. Katarzyna,
ul. Główna 10
tel. (071) 311 64 87

NIEMIECKIE SYSTEMY OKIENNE

OKNA Z KLASĄ

SYSTEMY OKIEN I DRZWI PCV
KÖMMERLING + Profi-Okno

*SPRZEDAŻ * MONTAŻ

* Doradztwo techniczne
* Drzwi antywłamaniowe
* Rolety zewnętrzne
* Najwyższa jakość, rozsądne ceny!

HW Lech Olszanicki
59-220 Legnica, ul. Kilińskiego 2
(wejście od Złotoryjskiej)
Tel./fax (076) 86-29-535, 0601-97-48-97

24160-g

OŚRODEK SZKOLENIA KIEROWCÓW
DOMINO
Legnica, ul. Kamienna 30
854-80-98 dom. 856-49-00
biuro czynne w godz. 12-17

ZAPRASZA NA KURSY NAUKI JAZDY
Jazda nowymi Oplami Corsa
NIEOPROCENTOWANE RATY
CENY PROMOCYJNE

23860-g

ALKAM SYSTEM
SYSTEMY ZABEZPIECZEŃ
59-220 LEGNICA, UL. SKARBOWA 1
TEL./FAX (076) 862-34-17, 862-34-19

Poczuj się bezpiecznie
-to Ci się należy !

GuderPol Hala
★ SKŁADY FABRYCZNE ★
Legnica (dojazd Pątnowską) tel. 854 07 44
Zapraszamy od 8.00 do 17.00, w soboty od 8.00 do 14.00

Podłogowe 11000 obr - od 24,9 zł/m²
Podłogowe 25000 obr - 40 zł/m²
Ścienne MDF - 12,9 zł/m²
PANELE

PROMOCJA

GARAŻ BLASZANY
2100 ZŁ

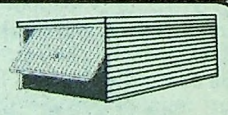

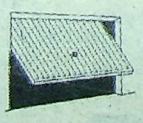

BRAMA GARAŻOWA UCHYLNA
OD 750 ZŁ

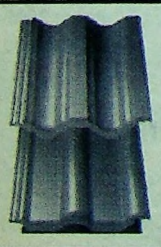

"BRAAS"
DACHÓWKI
OBRÓBKI
PROJEKTOWANIE
DORADZTWO

HOMIDREX
SOSNOWE, KLEJONE
DRZWI ZEWNĘTRZNE
I WEWNĘTRZNE

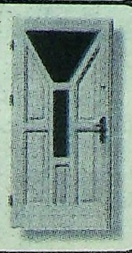

„PROTEX"
TŁOCZONE DRZWI
WEWNĘTRZNE, FUTRYNY
SZAFY

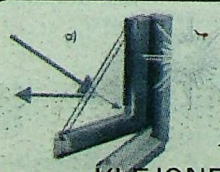

OKNA
✦ DREWNIANE ✦
✦ TRADYCYJNE ✦
✦ KLEJONE WARSTWOWO ✦
✦ ALUMINIOWO PLASTIKOWE ✦

bau MIT
SYSTEMY DOCIEPLEŃ
TYNKI - STYROPIAN
FS - 15 FREZOWANY I ZWYKŁY

FARBA EMULSYJNA WEWNĘTRZNA
PROMOCJA
25 kg = 90 zł

EWBA
tel./fax (076) 854-34-28
59-220 Legnica
al. Rzeczypospolitej 116
(lotnisko)

OKNA, DRZWI, ALUMINIUM, PCV

Normstahl
Bramy garażowe

Witryny sklepowe, fasady
BEZPŁATNE POMIARY, MONTAŻ, SERWIS, RATY
Drzwi antywłamaniowe GERDA

Ponadto ROLOZASŁONY DO OKIEN PCV
Zabudowy balkonów z profili aluminiowych
Zapraszamy od 8 do 16 od poniedziałku do piątku

Profesjonalny montaż

Kasy fiskalne
Drukarki
Systemy kasowo-komputerowe
Pomoc przy wdrażaniu
Serwis

Tylko u nas kupisz
NAJTAŃSZĄ
kasę fiskalną
1.099zł

kasy używane już od 900 zł
Tanie materiały eksploatacyjne
Transport gratis

KSEROMATIC
Oddział Kas Fiskalnych
59-220 Legnica, Heweliusza 7M
tel. (076) 854-05-05
tel. kom. (0601) 74-86-60

PRODUCENT MEBLI

- KUCHENNYCH
- BIUROWYCH
- SZAF GARDEROBIANYCH
- NIETYPOWYCH NA ZAMÓWIENIE

Uwaga!!!
Przyjmujemy do wyceny i realizacji indywidualne projekty Klienta

CENTRALA:
ul. Grabskiego 14-22
59-220 LEGNICA
tel. (076) 841-23-95, tel./fax (076) 852-54-58

ODDZIAŁ LUBIN:
ul. Sikorskiego 28
59-300 LUBIN
tel./fax (076) 841-56-99

nieruchomości

Biuro Obrotu Nieruchomościami

licencjonowany pośrednik
59-300 Lubin, ul. Odrodzenia 19, tel. (076) 844-48-22, 846-65-55
filia Głogów, tel. 833-56-26, ul. Świętego Mikołaja 2.
Członek Dolnośląskiego Stowarzyszenia Pośredników w Obrocie Nieruchomościami

Domy:
Mierzowice - dom do kapitalnego remontu, działka o pow. 1,04 ha - cena 35 tys. zł
Łodygowice k. Żywca - dom wolno stojący o pow. 150 m kw., działka o pow. 3,5 ara - cena 270 tys. zł
Chróstnik - dom wolno stojący o pow. 220 m kw., hala o pow. 450 m kw., działka o pow. 1,40 ha - cena do uzgodnienia
Łążek, gm. Kłodawa (przy trasie Poznań - Warszawa), dworek, stan surowy przykryty o pow. całkowitej 1.259 m kw. - cena do uzgodnienia
Radzyń k. Sławy - 1/2 bliźniaka o pow. 140 m kw., działka o pow. 530 m kw. - cena 130 tys. zł
Jędrzychów - gosp. rolne, dom o pow. 120 m kw., 6 ha ziemi
Lubin, os. Ustronie - dom w zabudowie szereg., stan surowy - cena 130 tys. zł
Raszówka, dom wolno stojący o pow. 200 m kw., działka 10 arów - cena 220 tys. zł
Zamiana mieszkań:
Lubin, ul. Mickiewicza, 2 pokoje, 35,60 m kw. na 3 pokoje
Lubin, ul. Mickiewicza, 3 pokoje, 50 m kw. na domek na wsi
Sprzedaż mieszkań
Nowa Kuźnia, 48 m kw., 2 pokoje, garaż, działka ogrodowa ok. 10 arów - cena 29 tys. zł
Lubin, ul. Konopnickiej, 3 pok. - cena 105 tys. zł
Lubin, ul. Leszczynowa, 3 pokoje - cena 82 tys. zł
Borne Sulinowo (woj. koszalińskie), 2 pok. - cena 1.100 zł/m kw.
Lubin, os. Świerczewskiego, 2 mieszkania 2-poziomowe o pow. 140 m kw.+ działka + garaż – 80 tys. i o pow. 200 m kw. + garaż – 90 tys. zł
Działki budowlane:
Lubin, ul. Słowiańska, działka usług. o pow. 499 m kw., 635 m kw., 812 m kw. - cena 100 tys. zł
Lubin, ul. M. Skłodowskiej-Curie, działka pod stację benzynową, market
Raszówka, 2 ha działki budowlanej + 2 ha działki rolnej (razem 4 ha) - cena 250 tys. zł
Małomice - działka budowlana o pow. 1,06 ha (możliwość podziału)
Lubin - obok stadionu, działka usług.-przemysł. o pow. 0,95 ha - cena do uzgodnienia
Legnica - działka usług.-przemysł. o pow. 7,5 ha, położona przy autostradzie
Lubin, działka budowlana o pow. 151 m kw. z rozpoczętą budową – 60 tys. zł
Ścinawa, działki o pow. 9,45 ara - cena do uzgodnienia
Lubin, ul. Sportowa - działka usług.-mieszkalna o pow. 5,53 ara - cena 50 tys. zł
Inne:
Lubin, centrum - do wynajęcia kamienica o pow. 400 m kw. (dzierżawa za remont)
Krzeczyn Wielki - pawilon, budynek produkcyjny, warsztat samochod. - cena do uzgodnienia
Lubin k. stadionu - budynek biurowy o pow. 241 m kw., działka o pow. 19 arów - cena do uzgodnienia
Lubin, hala 990 m kw. - cena do uzgodnienia

Nasze oferty ogłaszamy w poniedziałek i wtorek w Radiu Plus o godz. 9.40

SOWA®

Biuro Obrotu Nieruchomościami „SOWA”
mgr inż. Jolanta Pietkiewicz
UWAGA! ZMIANA ADRESU!!!
LEGNICA, UL. T. KOŚCIUSZKI 13!!!
Tel. 85-12-248, tel./fax 86-28-922
czynne od poniedziałku do piątku w godz. 10-17

Oferta specjalna

1. Bielany, dom w zabudowie bliźniaczej, pow. 120 m kw., 4 pok., duża kuchnia, działka 5 arów, do częściowego remontu, cena 150 tys.

MIESZKANIA
1. Okol. Lotniczej, 1 pok., kuchnia, łazienka, WC, pow. 25 m kw., IV p., cena 29 tys.
2. Os. Piekary, 2 pok., pow. 45 m kw., III p., w bloku czteropiętrowym, cena 57 tys.
3. Os. Kopernika, 3 pok., pow. 59 m kw., balkon, po remoncie, III p., w czteropiętrowym bloku, cena 75 tys. do negocjacji
4. Os. Kopernika, 3 pok., pow. 64 m kw., X p., cena 59 tys. - okazja!
5. Okol. Lotniczej, 3 pok., pow. 87 m kw., II p., po remoncie, bezczynszowe, cena 115 tys.
6. Okol. Lotniczej, 3 pok., pow. 72 m kw., parter, do remontu, bezczynszowe, cena 50 tys.
7. Okol. Lotniczej, komfortowe mieszkanie o pow. 58 m kw., I p., balkon, cena 76 tys.

Domy
1. Bielany, dom wolno stojący, pow. 220 m kw., działka 12 arów, cena 270 tys.
2. Okol. al. Rzeczypospolitej, dom w zabudowie bliźniaczej, 4 pok., kuchnia, łazienka, działka o pow. 8 arów, cena 160 tys.
3. Okol. Poznańskiej, dom w zabudowie bliźniaczej, pow. 150 m kw., 4 pok., taras, działka o pow. 4 arów, cena 195 tys.
4. Okol. ul. Poznańskiej, dom wolno stojący, pow. 160 m kw., 6 pok., działka o pow. 4,6 ara, cena 185 tys.

Działki - posiadamy do sprzedaży w Legnicy i okolicach.

OFERUJEMY DO WYNAJĘCIA MIESZKANIA I LOKALE BIUROWE
KUPIMY MIESZKANIA DWUPOKOJOWE
Bezpłatne przyjmowanie ofert sprzedaży i wynajmu
DALSZE OFERTY W BIURZE

„BART” sp. z o.o.

Biuro Obrotu Nieruchomościami
Lubin, ul. Kamienna 4a
tel. 846-78-34

GÓRZYCA (8 kilometrów od Lubina) - MIESZKANIA W ZABUD. SZEREGOWEJ, DOMY W ZABUD. BLIŹNIACZEJ I WOLNO STOJĄCE. ULGA BUDOWLANA.
Lubin, os. Wyżykowskiego - 3 pok., 64 m kw., II p., cena 80 000 zł
Lubin, os. Polne - 3 pok., 65 m kw., zamienię na 2 pok. na os. Polne, Ustronie IV
Lubin, St. Lubin - mieszkanie bezczynszowe o pow. 100 m kw., cena 70 000 zł
Lubin, St. Lubin - dom wolno stojący, pow. ok. 200 m kw., cena do uzgodnienia
Lubin, os. Polne - dom wolno st. o pow. użytk. 129 m kw., cena do uzgodnienia
Lubin, Centrum - dom wolno stojący o pow. 200 m kw., sprzedam lub wynajmę
Lubin, Ustronie IV - dom w zab. szeregowej, pow. 223 m kw., działka 235 m kw.
Szklary - mieszkanie bezczynszowe 3 pok., 60 m kw., cena 42 000 zł
Działki budowlane - Lubin, Obora, Osiek, Chróstnik, Górzyca, Jędrzychów.

Giełda Nieruchomości

59-300 Lubin, ul. Kopernika 10
tel. 842-12-19, tel./fax 844-30-43

oferuje:
- korzystne zamiany mieszkań
- domy na wsi do remontu
- domy, działki, mieszkania
- obiekty na działalność gospodarczą

Nowy Dom sp. z o.o.
buduje
w ZIEMNICACH k. LEGNICY
osiedle domów jednorodzinnych wolnostojących piętrowych i parterowych w systemie tradycyjnym.
Pow. użytk. domów od 95 m kw. do 205 m kw.
Działki uzbr. o pow. od 10 a do 16 a.
W momencie podpisania umowy o budowę domu aktem notarialnym przeniesiona zostaje własność działki na kupującego
■
Zapłata za budowę domu rozłożona na co najmniej 6 rat
■
Terminy realizacji domów do uzgodnienia
■
Możliwy tani kredyt hipoteczny

Informacje:
Nowy Dom sp. z o.o.
Legnica, ul. Rataja 21
tel. 852-28-12, 856-03-54
tel. kom. 0604-062-780

LOKATA — AGENCJA OBROTU NIERUCHOMOŚCIAMI

rok założenia 1988
licencja nr 117
59-220 Legnica, ul. Marsa (PAWILON)
tel. (076) 854-44-41, fax 852-47-00, godz. przyjęć 9-17
mgr Zbigniew Wołyniec, właściciel agencji

SPRZEDAM
MIESZKANIA:
1. M-4, 54 m kw., os. Piekary A, cena 65 tys.
2. Piętro domku, 63 m kw., 70 km od Legnicy, cena 40 tys.
3. M-4, 63 m kw., os. Kopernika II, cena 67 tys.
4. M-4, 64 m kw., os. Kopernika I, cena 80 tys.
5. M-4, 60 m kw., os. Kopernika I, cena 75 tys.
DOMY:
1. Dom wolno stojący, parterowy z użytkowym poddaszem, stan surowy zamknięty, pow. parteru 146 m kw., pow. poddasza 110 m kw., uzbrojenie przy budynku, Kunice, cena 160 tys. zł
2. Dom wolno stojący poniemiecki, do remontu, pow. 180 m kw., działka 21 arów, garaż, zabudowania gospodarcze, Kunice, cena 100 tys.
3. Dom wolno stojący, do remontu, pow. 110 m kw., 5 pokoi, 2 kuchnie, garaż, działka 4,1 ara, okolice ul. Radosnej, cena 160 tys.
4. Dom wolno stojący poniemiecki po kapitalnym remoncie, pow. 200 m kw., 6 pokoi, kuchnia, łazienka, c.o. konwektorowe, działka 1,16 ha, sad, 2 garaże, okolice Chojnowa, cena 100 tys.
5. Budynek murowany, gospodarczy, kryty dachówką, pow. 100 m kw., działka 3 ary, dach po remoncie z przeznaczeniem na dom, warsztat itp., okolice Legnicy, cena 18 tys.
DZIAŁKI BUDOWLANE:
1. Działka budowlana, uzbrojona, pow. 20 arów + projekt na domek parterowy, okolice Legnicy, cena 42 tys. do negocjacji
2. Działka budowlana, 10 arów, Kunice, cena 3.500 zł/ar
3. 2 działki rolne, okolice Legnicy, pow. 1 ha, 56 arów, cena 12 tys. i 6,5 tys.
HALE, POMIESZCZENIA, PAWILONY:
1. Pomieszczenia biurowe i mieszkalne, pow. ok. 200 m kw., os. Kopernika, możliwość wynajmu części pomieszczeń w zależności od potrzeb, czynsz najmu do uzgodnienia
2. Garaż własnościowy, pow. 18 m kw., światło, siła, kanał, dach ocieplony, okolice ul. Jaworzyńskiej, cena 7 tys.
3. Lokal użytkowy, pow. 180 m kw., parter budynku 4 pomieszczenia (możliwość adaptacji wg potrzeb), sanitariaty, kuchnia, system alarmowy, linia telefoniczna z przeznaczeniem na: sklep, biura, gabinety itp., CENTRUM Legnicy, wynajem 7.500 zł + VAT za miesiąc
ZAMIENIĘ:
1. Mieszkanie kwaterunkowe, 86 m kw., 3 pokoje, CENTRUM, na: 2 lub 3 pokoje w nowym budownictwie
2. Mieszkanie własnościowe, 63 m kw., 3 pokoje, os. Kopernika II, na: 2 pokoje ok. 45 m kw., na osiedlach
3. Mieszkanie lokatorskie, 34 m kw., 1 pokój, os. Piekary A, na: większe 2 pokoje około 48 m kw.
WYNAJMĘ:
1. M-3, 2 pokoje, 54 m kw., CENTRUM Legnicy, umeblowane, wynajem 450 zł + czynsz do ZGM: 180 zł + liczniki
2. M-2, 1 pokój, 28 m kw., CENTRUM Legnicy, umeblowane, wynajem 300 zł + czynsz do ZGM: 100 zł + liczniki
PILNIE KUPIĘ:
1. M-4, 64 m kw., os. Kopernika I, II w bloku IV-p., od I do III piętra
2. Dom, budynek wolno stojący, około 400 m kw. w Legnicy

Informacje o dalszych 300 ofertach w siedzibie BIURA AGENCJI

KOMPLEKSOWA OBSŁUGA PRAWNA TRANSAKCJI, WYCENA NIERUCHOMOŚCI, SPRAWOWANIE ZARZĄDU NIERUCHOMOŚCI, KREDYTOWANIE ZAKUPU

Do sprzedania

7 wykończonych mieszkań od 56 do 70 m kw. w centrum Złotoryi

w nowo wyremontowanej kamienicy przy ul. Bohaterów Getta 10
tel. 878-23-23, 878-64-75, 0602-48-23-87

26499-g

„CENTRUM”

Legnica, ul. Libana 5,
tel. 86-205-10, kom. 0604-957-981

NIERUCHOMOŚCI

OKAZJA
Grunty przy autostradzie - 2 ha, 5 ha, 35 ha
M-3, Piekary, 66 m kw., I p., balkon, 66 tys.

MIESZKANIA:
Złotoryja, M-2, 41 m kw., rynek, c.o. gaz., 60 tys.
M-1, Piekary A, 37 m kw., balkon, 43 tys.
M-2, św. Trójcy, 40 m kw., II p., 45 tys.
M-2, Piekary A, 45 m kw., III p., 56 tys.
M-2, os. Asnyka, 60 m kw., wysoki parter, 70 tys.
M-3, os. Kopernika, 63 m kw., VI p., 63 tys.
M-3, Piekary B, 64 m kw., I p., 77 tys.
M-3, os. Kopernika, 63 m kw., X p., balkon, 60 tys.
M-3, os. Kopernika, 64 m kw., parter i V p., po 70 tys.
M-5, Tarninów, 144 m kw., III p., 140 tys.
DOMY:
Tarninów, 250 m kw., 8 arów, komfortowy, 530 tys.
Raszówka, 200 m kw., 30 arów, parterowy, 390 tys.
okolice Legnicy, poniemiecki, 100 m kw., 5 arów, 95 tys.
os. Ptasie, 100 m kw., 11 arów, c.o. gazowe, 230 tys.
os. Amerykańskie, 280 m kw., do wykończenia, 155 tys.
boczna ul. Poznańskiej, 240 m kw., 5 arów, 180 tys.
Legnica, rozpoczęte budowy x 6, od 30 do 110 tys.
Jawor, 120 m kw., 5 arów, wszystkie przyłącza, 200 tys.
Kunice, budowa, 170 m kw., 35 arów, las, 95 tys.
Złotoryja, 130 m kw., 7 arów, poniemiecki, 130 tys.
Prochowice, 160 m kw., 8 arów, parterowy, 130 tys.
Dom na wsi, 300 m kw., 76 arów, do remontu, 65 tys.
OBIEKTY KOMERCYJNY:
pawilon handlowy + część mieszkalna, os. Kopernika, 130 tys.
MIESZKANIA DO WYNAJĘCIA:
M-1 do M-3, od 400 zł do 600 zł
DZIAŁKI BUDOWLANE: od 1.100 zł/ar
Kunice od 9 arów do 38 arów, 2.000 zł/ar
KUPIĘ:
- M-2, os. Kopernika i centrum zdecydowanie
- dam odstępne za mieszkanie kwaterunkowe

Pozostałe oferty w biurze.
Czynne pon.-pt. 10-17

26534-g

DO SPRZEDANIA LUB WYNAJĘCIA

1. POMIESZCZENIA W JAKUSZOWIE
(pałac) 217 m kw. - 120.000 zł
* część mieszkalna - 117 m kw.
* część biurowa - 100 m kw.
* garaż osobno

2. OGRODZONY ZAKŁAD ZAMKNIĘTY (byłe Zakłady Mięsne - Bartoszów 69, k. Legnicy), pow. 1.000 m kw. - 700.000 zł
w tym BIURA I POMIESZCZENIA MAGAZYNOWE z możliwością schładzania

3. GRUNT 2,60 ha (trasa Prochowice - Lubin, obręb Gogołowice) z jeziorem, przekształcony z wszelkimi pozwoleniami na budowę CPN, ZAJAZDU, MOTELU itp. - około 10 zł/m kw.

tel. 0601-74-76-79

26557-g

Kupię w Legnicy:

1. (centrum, Tarninów) powierzchnię biurową, np. kamienicę lub piętro, dom wolno stojący, mieszkanie na parterze do adaptacji
2. działkę budowlaną przy głównej ulicy, Tarninów
3. duży magazyn, działkę przemysłową
4. grunt rolniczy pod Legnicą

Kontakt - tel./fax 86-232-11

5204k

LICENCJONOWANA AGENCJA NIERUCHOMOŚCI „COMPLEX”
inż. Mieczysław Dymyt
Rok założenia 1982

LEGNICA
UL. JAWORZYŃSKA 31/35,
TEL./FAX 86-263-65, 86-266-73
RYNEK 27
TEL./FAX 85-12-109, 85-12-119
e-mail:
complex@complex.legnica.pl
http://www.complex.legnica.pl

OMNIS NIERUCHOMOŚCI
BIURO POŚREDNICTWA W HANDLU NIERUCHOMOŚCIAMI

59-220 Legnica,
ul. Chojnowska 7/7
tel. (076) 856-02-58

ZAPRASZAMY
od wtorku do piątku w godz. 14-18

26519-g

„J&B Nieruchomości” Jacek Beńko

ul. Złotoryjska 87 (budynek NOT)
59-220 Legnica, tel./fax (076) 86-265-41

Czynne poniedziałek - piątek od 8 do 16

ZAPRASZAMY

26339-g

DOMUS — BIURO WYCEN I OBROTU NIERUCHOMOŚCIAMI

Ewa Głowska - rzeczoznawca majątkowy
Legnica, ul. Najśw. Marii Panny 16
tel. 86-269-67, tel./fax 86-294-58
(sekretarka telefoniczna czynna całą dobę)
Biuro czynne od poniedziałku do piątku 8-16.

OFERTY
Do wynajmu **lokale użytkowe** o łącznej pow. 400 m kw., ul. Senatorska.
Cena wynajmu: 7 - 10 zł za 1 m kw.
Tarninów, ul. Lotnicza, 1 pok., **pow. 46 m kw.,** II p., sygn. Z/215, cena 46 tys.
Os. Piekary, ul. Mazowiecka, 1 pok., **pow. 37 m kw.,** IX p., sygn. Z/217, cena 42 tys.
Tarninów, ul. Hutników, 2 pok., **pow. 48,7 m kw.,** I p., sygn. Z/215, cena 48 tys.
Wrocł. Przed. - Wrocławska, 2 pok., **pow. 52 m kw.,** parter, sygn. Z/203, cena 49 tys.
Centrum, ul. Najśw. Marii Panny, 2 pok., **pow. 40 m kw.,** IV p., sygn. Z/175, cena do uzgodnienia
Tarninów, ul. Okrzei, 3 pok., **pow. 94 m kw.,** II p., Z/243, cena 100 tys.
Os. Kopernika, ul. Heweliusza, 3 pok., **pow. 63 m kw.,** IV p., sygn. Z/224, cena 80 tys.
Os. Piekary, ul. Łowicka, 3 pok., **pow. 58,6 m kw.,** III p., sygn. Z/220, cena 74 tys.
Tarninów, ul. Marynarska, 3 pok., **pow. 116 m kw.,** II p., Z/189, cena do uzgodnienia
Kartuzy, ul. Moniuszki, 4 pok., **pow. 105 m kw.,** I p., sygn. Z/239, cena 85 tys.
Tarninów, ul. św. Elżbiety, 4 pok., **pow. 98 m kw.,** IV p., sygn. Z/237, cena 100 tys.
Glinki, ul. Żeromskiego, 4 pok., **pow. 92 m kw.,** II p., sygn. Z/227, cena 89 tys.
Tarninów, św. Elżbiety, 4 pok., **pow. 137 m kw.,** parter, sygn. Z/210, cena 120 tys.
Tarninów, ul. Złotoryjska, 4 pok., **pow. 108 m kw.,** III p., sygn. Z/16, cena 95 tys.
Tarninów, ul. Rataja, 5 pok., **pow. 171 m kw.,** I p., sygn. Z/236, cena 190 tys.
Tarninów, ul. Traugutta, 5 pok., **pow. 168 m kw.,** II p., sygn. Z/218, cena 117 tys.
Legnica, **dom wolno stojący**, do wykończenia, **pow. 160 m kw.,** działka 613 m kw., **cena 160 tys.**
Legnica, **dom w zabudowie bliźniaczej, pow. 170 m kw.,** działka 250 m kw., **cena 220 tys.**

POZOSTAŁE OFERTY W BIURZE

nieruchomości

JUŻ DZISIAJ ZAREZERWUJ SOBIE 27 LISTOPADA

bo w tym dniu, a właściwie w tę noc

tygodnik „Konkrety", Radio PLUS, Targi Legnickie sp. z o.o. zapraszają na wspaniałą zabawę andrzejkową

W programie wiele atrakcji

Szczegóły za tydzień.

Fot. WINCENTY KOŁODZIEJSKI

Gabriela Paluch z Prochowic - studentka Akademii Muzycznej w Łodzi w klasie fortepianu prof. Marka Drewnowskiego

Taternicy z Legnicy

Wymiana windy w 10-piętrowcu przy Młynarskiej, należącym do Legnickiej Spółdzielni Mieszkaniowej, trwa już półtora miesiąca. Oczywiście, wysokości trzeba w tym czasie pokonywać pieszo.

Po takim treningu zdobycie Korony Świata to pestka.

(12)

Hurtownia na hałdzie

Władze Polkowic podpisały umowę z Wrocławiem na odbiór jego odpadów. Teraz włodarze mają w planach składowanie śmieci sprowadzanych z Berlina.

Tylko patrzeć, jak w Polkowicach ruszy sieć samorządowych lumpeksów.

(12)

Bambo na diecie

W pełnym niedoróbek tomiku utworów dla dzieci, wydanym przez wrocławskie wydawnictwo, a kupionym w legnickiej księgarni, w wierszyku o Murzynku Bambo brakuje zwrotki mówiącej o tym, jak mama zachęcała synka do wypicia mleka.

Wersja dla dzieci ze skazą białkową?

(12)

Dieta-cud

Radni z gminy Chocianów zmniejszyli sobie rajcowskie diety.

Cudowne przemienienie w Chocianowie?

(12)

Chuligan czy życzliwy?

Ktoś wybił szyby w przedsionku głogowskiego komisariatu policji przy ul. Budziszyńskiej.

Teraz policjanci mają dobry widok na osiedle.

(66)

Nieoczekiwana grzeczność

Jednemu z mieszkańców Głogowa próbowano ukraść „malucha". Samochód był niesprawny, więc złodzieje przepchali go na inny parking - bliżej domu właściciela. Auto pozostawiono prawie nienaruszone.

Złodziej też człowiek - chociaż nieświadomie.

(66)

Ach, ta reforma!

W miniony wtorek z przychodni przy ul. Biegunowej w Legnicy ktoś w biały dzień buchnął muszlę klozetową.

Widocznie, biedaczek, miał przewlekłe kłopoty z żołądkiem, a wizyta u lekarza nie była skuteczna.

(8)

Dobra rada

Jeden z głogowskich radnych ma wyjątkowego pecha do komisji. Starał się o komisję budżetową, nie wzięli go. Ostatnio chciał do komisji oświaty i też wybrano kogoś innego.

Radzimy podnosić rękę szybciej albo „słuszniej".

(66)

Bezpieczniej?

W ubiegłym tygodniu na ulicy Pawiej w Lubinie służby miejskie zamontowały próg spowalniający.

Kierowcy objeżdżają go bokiem, często nie zważając na zaparkowane przy drodze samochody, ale... zwalniają!

(200)

Pomyje na władze

Sesje ścinawskiego samorządu mają swojski koloryt. Publika zawsze tu dopisuje, a głos mogą zabierać nie tylko radni. Interpelacje i pytania padają także z sali. Ostatnio pewna mieszkanka skorzystała z tego prawa i wyzwała władze miasta od oszustów, krętaczy i kłamców. Po czym spokojnie wyszła.

Hyde Park w ratuszu?

(24)

Namacalny dowód

Na drutach nad ulicą Drukarską w Legnicy (obok kiosku, w którym rządzi przewodniczący Rady Miejskiej) od dwóch tygodni wisi wypompowana lalka z seks shopu.

Samo życie - wykorzystał i zostawił.

(1)

Cud mniemany

Głogowskie starostwo nie może rozdzielić 50 tys. z funduszu niepełnosprawnych. Nie ma chętnych na pieniądze.

Czyżby w Głogowie kręcili film sf.?

(66)

Drobnostka

W Głogowie przy ul. Mickiewicza ktoś ukradł 10 ton złomu. Sprawcy nikt nie widział.

Pewnie wyniósł łup w kieszeniach...

(66)

Ofiarność radnych

Koalicyjni radni powiatu lubińskiego niechętni są obniżeniu diet za pracę w komisjach. AWS zaproponowała, żeby za jeden dzień radny nie mógł pobierać więcej niż jednej diety, nawet jeśli pracował w dwóch lub trzech komisjach. W ten sposób powiat mógłby zaoszczędzić około 60 tys. zł - argumentują radni AWS. Tylko nieliczni z nich są członkami więcej niż jednej komisji. Mimo to, a może dlatego, gotowi są odjąć sobie od ust.

Kosztem koalicji, która ma o wiele więcej do stracenia...

(24)

Z notatek dziennikarzy

* „Praca skończyła się wraz z padaczką."
* „Witaminy widuję jedynie w marzeniach."
* „Komitet organizacyjny referendum ma zamiar się odwołać do NASA – powiedział sołtys Grębocic."
* „Kina, pasaże, a nawet tramwaje odcisnęły piętno na mieszkańcach."
* „Prezes Krzemiński odparował."
* „Agatka to prawa ręka taty do biegania."
* „Piłkarz powyżej czterdziestki zawsze jest atrakcją na boisku, ale w niższych klasach to chleb powszedni."
* „Znak drogowy stoi jak słup."
* „Ma w nogach tyle kilometrów, że zeszytu by zabrakło."
* „Puchar *Przenośny* Komendanta SM w Legnicy należy do drużyny legnickich dziennikarzy."

Tygodnik „Konkrety"

Salon AGD RTV „Pingwin" **Piekarnia B-P**

ogłaszają wielki konkurs na...

„Konkretne ciasto"

Panie i Panowie, starsi i młodsi, wszyscy bez wyjątku - jeśli tylko czują się na siłach i wiedzą, jak zadowolić podniebienie smakoszy - mogą wziąć udział w naszym konkursie. Wystarczy nadesłać do naszej redakcji swój najlepszy przepis na ciasto. Można wymyślać, eksperymentować lub czerpać ze starych książek kucharskich prababci. Trzeba pamiętać jednak o tym, że ciasto musi być sprawdzone i... zjadliwe. Ciasto będzie oceniane w czterech kryteriach: • cena • czas przygotowania • oryginalność • smak

Drodzy Czytelnicy, możecie nadsyłać tyle przepisów, ile dusza zapragnie. Stawiamy tyko jeden warunek. Do każdego przepisu musi być dołączony oryginalny kupon wycięty z „Konkretów", ogólny koszt składników ciasta i czas przygotowania. Kserokopie kuponów nie będą brane pod uwagę. Wraz z przepisami należy podać swoje imię i nazwisko, adres zamieszkania i nr telefonu. Na kopercie proszę dopisać „Konkretne ciasto".

Kupony będą publikowane w kolejnych „Konkretach" do 2 grudnia. **Na przepisy czekamy do 6 grudnia.**

Jury będzie oceniać przepisy w skali od 1 do 3 za każde kryterium. Dziesięć przepisów, które otrzymają największą liczbę punktów, zakwalifikowane zostanie do wielkiego finału. Listę finalistów i wyróżnionych przepisów opublikujemy 9 grudnia. Rozstrzygnięcie konkursu nastąpi 15 grudnia br. Tego dnia o godz. 12 wyróżnieni cukiernicy-amatorzy muszą zgłosić się do naszej redakcji z ciastami upieczonymi według wybranego przepisu. Jury w składzie: właściciel Hurtowni Pingwin - Daniel Radzio - smakosz; właściciel Piekarni B-P. Korneliusz Okoń - cukiernik; redaktor naczelny „Konkretów" Marek Szpyra - cukiernik, wybierze „Konkretne ciasto" i przyzna nagrody. Ostateczne wyniki oraz relację z degustacji ciast opublikujemy 22 grudnia w wydaniu świątecznym „Konkretów". Na finalistów czekają atrakcyjne nagrody.

I miejsce - odkurzacz
II miejsce - mikser
III miejsce - czajnik bezprzewodowy

Nagrody specjalne - talony o wartości 100 zł ufundowało Studio Dalia w Legnicy, przy ul. Grunwaldzkiej 40 (do zrealizowania w fitnes klubie, np. w solarium, siłowni, na aerobiku), oraz tygodnik „Konkrety".

KUPON nr 3

Sponsorem głównych nagród jest hurtownia „Pingwin"

Legnica, ul. Nowodworska 17, tel. 850-66-55
Lubin, ul. Adama Mickiewicza 96, tel. 84-41-324

RADIO eL LEGNICA 69,8 95,7 FM