

# GAZETA

# LEGNICKA

Nr 71 (250) Rok II Czwartek, 9 kwietnia 1992 r. Cena 1000 zł

## PRECZ Z PROWIZORKĄ

Trwa protest kupców i rzemieślników z popularnej legnickiej "Podkowy". Ich racje już przedstawiliśmy, warto jednak spojrzeć na sprawę z drugiej strony.

Prowizoryczne budki (ich katastrofalny stan można obejrzeć od "tytu") powstały w latach sześćdziesiątych. Od zawsze były tymczasowe. Umowy lokalizacji przedłużano raz na parę lat, ale od 31 marca 1991 r. nie podpisano ani jednej. Nowa władza od początku sprzeciwiała się prowizorce. W 1990 r. teren został przyznany Bankowi Zachodniemu, który chce postawić w centrum miasta swoją siedzibę. Za utrudnienie rozpoczęcia budowy Bank może wytoczyć miastu proces. Kupcy i rzemieślnicy korzy-

szą dzisiaj z pawilonów bez ważnej umowy czyli bezprawnie. Do dyskusji pozostaje problem kosztów wyburzenia pawilonów.

Zarząd Miasta postanowił rozwiązać problem na drodze prawnej. Pełnomocnikiem miasta w tej sprawie został mecenas Piotr Rojek. Na wtorkowe spotkanie, oprócz pełnomocnika protestujących nie przyszedł nikt więcej. Mecenas Rojek liczył na indywidualne konsultacje. Wczoraj doszło za to do spotkania prezydenta miasta z kilkoma osobami zajmującymi lokale w "Podkowie". Ustalono terminy kolejnych pertraktacji.

Na koniec trzeba dodać, że protest został podpisany przez 9 osób. W "Podkowie" znajduje się 29 pawilonów.

(ska)

## PERSPEKTYWA DLA "PORTÓW LOTNICZYCH"

Wczoraj legnickie lotnisko, użytkowane przez Wojska Sowieckie, wizytowali: Aftoni Gołąb, pełnomocnik wojewody d/s kontaktów z zagranicą oraz przedstawiciele komisji d/s przejmowania mienia po byłej Armii Radzieckiej. Wizyta pozwoli ocenić stan lotniska i przeprowadzić konieczne rozmowy z Rosjanami.

Protokół współużytkowania przez władze polskie i dowództwo Armii Sowieckiej - jak twierdzą w UW-ma ma być podpisany na dniach. 20 marca wojewoda Głapiński ustalił z gen. Dubyninem jego podstawowe warunki. Porozumienie takie umożliwi funkcjonowanie

spółki "Porty Lotnicze", istniejącej do tej pory bardziej na papierze niż w rzeczywistości.

Pertraktacje dotyczące legnickiego lotniska wydają się zmierzać ku końcowi, ale rozmowy o lotnisku w Krzywej utknęły w martwym punkcie. Sprawę komplikują nie tylko Rosjanie. Do tej pory wojsko polskie nie wypowiedziało się czy potrzebuje Krzywej jako lotniska rezerwowego. Zgodnie z instrukcją Zabińskiego, dotyczącą przejmowania mienia Armii Sowieckiej, wojsko ma pierwszeństwo przy zajmowaniu tego typu obiektów.

(ska)

## RING WOLNY

Policja zatrzymała pierwszego dowcipnisia spod znaku "brak piątej kleпки". Dowcipnisia, który sterroryzował swoją szkołę podłożoną bombą. Oczywiście bomby nie było, lecz policja poszła na całość i w wyniku, sobie wiadomych sposobów, dość szybko do przystępu trafiła. Zabawa okazała się dla rodziców pociechy kosztowna - zapłacą w

granicach 30 milionów złotych. Ci zapewne nie pozostaną mu dłużni i spiorą porządnie dupsko. O krokach, jakie podejmie dyrekcja szkoły nic nam nie wiadomo. Więc podpowiadam - może dowcipny jaworzanin szkołę podstawową ukończy, powiedzmy, w... Głogowie?

Fighter

## "Miedziowcy" ostrzegają

Decyzja Zarządu KGHM "Polska Miedź S.A. o wstrzymaniu wypłaty zaliczek z zysku do czasu uzyskania aprobaty Ministerstwa Przekształceń Własnościowych spotkała się z natychmiastową reakcją Związku Zawodowego Pracowników Przemysłu Miedziowego. We wtorek władze tego związku skierowały na ręce prezesa dr.inż. Jana Sadeckiego ostry protest. Zażądano wypłacenia nagrody z zysku za cały 1991 r. do 15 kwietnia br., tak jak na początku marca na spotkaniu ze związkowcami przyrzekł wiceprezes ds. ekonomiczno-finansowych mgr Jerzy Legieć, a potwierdził, podczas I Zebrania Delegatów ZZP PM, sam prezes.

"Nie interesują nas perturbacje zarządu KGHM "Polska Miedź" S.A. na szczeblu Ministerstwa Przekształceń Własnościowych, pracownicy muszą otrzymać należny im, wypracowany przez nich w 1991 r., zysk i to jak najszybciej. W momencie przekształceń, nikt nie informował nas ani załogi, że okres od września 1991 do 31 grudnia 1991 r. nie będzie okresem obrotowym, i że nie będzie za ten okres wypłacany należny zysk" - piszą do Zarządu związkowcy.

Podkreślają, że za przeoczenia i niedopowiedzenia konsekwencji nie mogą ponosić pracownicy, którzy swoje zadania wykonali. Związek ostrzegł Zarząd, iż podtrzymanie tej decyzji wywoła niezadowolone załogi.

WuKa

## Okradzione muzeum

Specjaliści od kradzieży metali kolorowych nie pogardzą żadną okazją. W nocy, z 6/7 kwietnia dokonano kradzieży dwóch tablic wykonanych z brązu, a będących wizytówką Okręgowego Muzeum Miedzi w Legnicy.

Wartość handlowa złodziejskiego łupu wynosi 5 mln. zł.

## DZIŚ W NUMERZE:

- \* Świąteczne zakupy
- \* Legnickie budownictwo
- \* Niecierpliwi górnicy
- \* Młodzież - jaka jest?
- \* Co z "dzikimi"?

## Z kraju i ze świata

\* Premier J.Olszewski wezwał dziennikarzy do aktywnego udziału w tworzeniu reguł prawnych funkcjonowania polskiej prasy.

\* Delegacja rządu RP z J.Olszewskim na czele złoży w dniach 12-14 kwietnia roboczą wizytę w Stanach Zjednoczonych.

\* Rząd podjął decyzję o "przywróceniu zdolności funkcjonowania stacji nadawczej" w Gąbinie

\* Zdaniem dystrybutorów filmów zagranicznych nowy sposób naliczania cła za kopie filmu i kasety spowoduje upadek polskiego rynku filmowego.

\* Źródła palestyńskie w Tunisie poinformowały o odnalezieniu samolotu przywódcy OWP. Jaser Arafat - jak podano - jest cały i zdrowy.

\* Prezydent Ukrainy, Leonid Krawczuk, wydał dekret mianujący kontradmirała Borysa Kozyna naczelnym dowódcą marynarki wojennej Ukrainy.

\* Rada Bezpieczeństwa ONZ jednomyślnie zaakceptowała całkowite i możliwie jak najszybsze rozmieszczenie 14 tys. żołnierzy sił ONZ na obszarze jugosławiańskim.

\* Izraelscy rabini oświadczyli, iż kobieta żydowska powinna nosić suknię sięgającą 10 cm. poniżej kolan.

## GALERIA SATYRYKONU

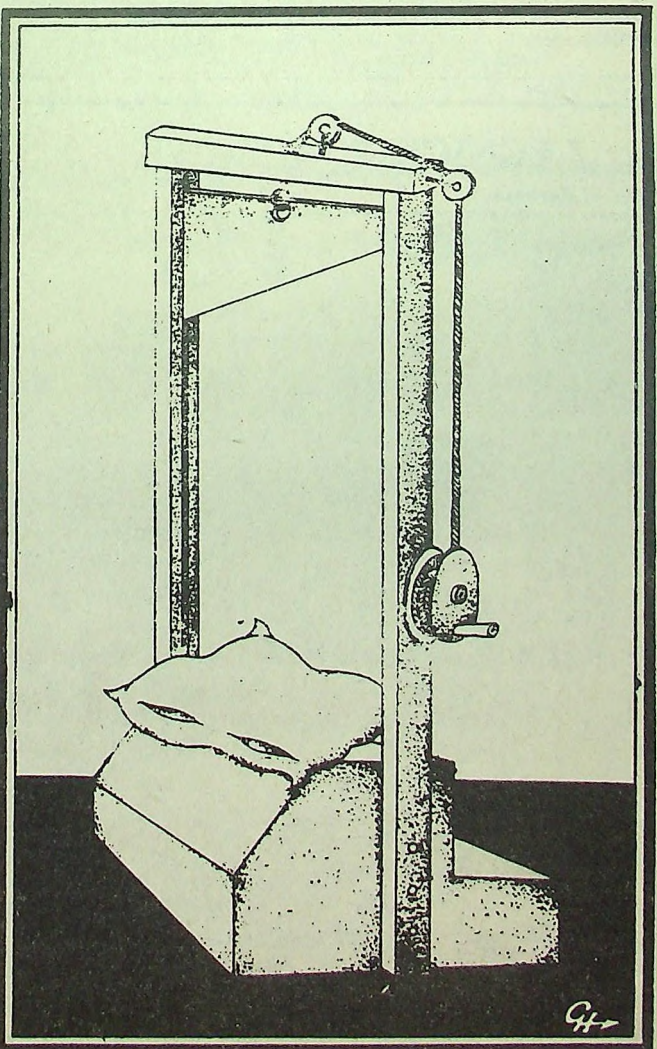



## Wieści z legnickiego Ratusza

\* Trwają prace przygotowawcze do otwarcia procesu likwidacyjnego Zakładu Naprawczego Mechanizacji Rolnictwa w Legnicy.

W myśl podjętej uchwały Rady Miejskiej - zakład ten ma być przekształcony w spółkę pracowniczą. Przedsiębiorstwo funkcjonuje od 1952 r., świadcząc usługi na rzecz jednostek gospodarki transportowej w zakresie naprawy głównych silników samochodowych oraz zajmuje się produkcją części zamiennych do maszyn rolniczych, a także sprzedają części zamiennych do silników. Aktualnie zatrudnia 70 pracowników.

7 kwietnia br. odbyło się posiedzenie zespołu przygotowującego proces likwidacji Zakładu Naprawczego Mechanizacji Rolnictwa, którego pracami kieruje z ramienia Zarządu Miasta - wiceprezydent Ryszard Jaśkowski. Na spotkaniu przedstawiciele zakładu omówili analizę ekonomiczno-finansową i wycenę przedsiębiorstwa opracowaną przez firmę dostawczo-konsultacyjną "System". Omówiono również zagadnienia związane z dzierżawą - przez przyszłą spółkę pracowniczą - nieruchomości położonych przy ul. Wrocławskiej nr 101 i 105.

\* Wydział Kultury, Oświaty i Sportu Urzędu Miasta informuje, że od 1 kwietnia br. wszystkie legnickie placówki przedszkolne przyjmują zapisy dzieci. Karty zgłoszeń należy pobierać w placówce, do której będzie uczęszczało dziecko. Wydział informuje ponadto, że 6-latkę znajdują miejsce w oddziałach "O", w wymiarze 4,5 godziny w następujących przedszkolach:

Nr 1 ul. Złotyryjska 54/56, Nr 2 ul. Reymonta 1, Nr 3 ul. Rzemieślnicza 10, Nr 4 ul. Elżbiety 8, Nr 5 ul. Oświęcimska 20, Nr 8 ul. Góralska 23/25, Nr 9 ul. Ciołkowskiego 1, Nr 10 ul. Ściegiennego 21, Nr 13 ul. W. Niedźwiedzicy 28, Nr 14 ul. Kubusia Puchatka, Nr 15 ul. Piekarska 16, Nr 16 ul. Żwirki i Wigury 32, Nr 19 ul. Tatrzńska, Nr 20 ul. Marynarska 31, Nr 22 ul. Radosna 17, Nr 23 ul. Karkonoska, Nr 24 ul. Mazowiecka 3, Nr 25 ul. Witkiewicza 4.

Przedszkola przyjmują zapisy od 1 kwietnia br.

\* Miejski Ośrodek Pomocy Społecznej w Legnicy wystąpił do dyrektorów legnickich szkół o sporządzenie wykazu dzieci z rodzin najuboższych wymagających pomocy w postaci zapewnienia im obiadów. Warto przy tej okazji wspomnieć, że w roku szkolnym 1991/92 z obiadów zakupionych ze środków MOPS skorzystało ok. 500 dzieci pochodzących ze 168 rodzin. Łącznie na ten cel wydatkowano ponad 174 mln. zł.

\* 9 kwietnia br. o godz. 17.00 w siedzibie Ligi Obrony Kraju przy ul. Piastowskiej 6 w Legnicy odbędzie się spotkanie Radnych Rady Miejskiej z mieszkańcami Legnicy z Okręgu Wyborczego nr 7.

Tematem spotkania będzie omówienie realizacji budżetu miasta za rok 1991 oraz przedstawienie założeń tegorocznego budżetu. Wyborcy zapoznani zostaną także z bieżącymi problemami miasta.

## LEGNICKIE MIGAWKI

Fot. M. Pawelek



## KRONIKA POLICYJNA

### Legnica

\* **Mieszkańcówka.** 7 kwietnia między 9.30 a 11.00 złodzieje włamali się do mieszkania Henryka G. z Oświęcimskiej. Skradli złotą biżuterię, której wartość oszacowano na 15 mln zł.

\* **Jednego ujęto, reszta zbiegła.** 7 kwietnia policjanci z II Komisarjatu zatrzymali na gorącym uczynku włamania do moskwicza, zaparkowanego przy ul. M.C. Skłodowskiej, 33-letniego Stanisława P. Jak się okazało, przybył on do Legnicy na gościnne występy aż z Gorzowa Wlkp. Policjanci aresztowali jednego z włamywaczy, reszta zdążyła uciec.

\* **Wrocławiak w cukierni.** 8 kwietnia o 3.10 w nocy patrolujący miasto policjanci zabezpieczyli cukiernię przy Dworcowej, gdzie rozwalona wystawa wskazywała, że dokonano włamania. Przyjechała właścicielka Krystyna Sz. I dopiero wtedy okazało się, że w środku cukierni przebywał wystraszony włamywacz. Okazał się nim Stanisław G., 38-letni mieszkaniec stolicy Dolnego Śląska.

\* **Okradli strażaków.** W nocy, z 6/7 kwietnia, dotychczas nieustalona złodziejska ekipa dokonała demontażu dwustu metrów ogrodzenia, którym zabezpieczony był poligon ćwiczebny Straży Pożarnej przy ul. Złotyryjskiej (w pobliżu huty).

\* **Polakomila się na żakiet.** 7 kwietnia ok. 15.45 Ewa W., właścicielka toiska z odzieżą na tzw. "manhattanie" zatrzymała Marię S. 36-letnią legniczankę usiłującą skraść z lady leżący tam żakiet, wartości 390 tys. zł.

### Lubin

\* **Ostatnia doba, to w większości mieszkańcówki.**

- w godzinach 8.00 - 10.00 okradziono mieszkanie Barbary M. z ul. Odrodzenia. Łup w postaci alkoholu, wyrobów ze złota i różnych drobiazgów oszacowano na ok. 3 mln. zł.

- między 9.30 a 13.00 włamano się do mieszkania Elżbiety M. z ul. Pawiej. Skradziono sprzęt RTV, aparaty fotograficzne i wyroby ze złota. W sumie skradziono przedmioty warte 10 mln. zł.

### Zdrożał kruszon

Legnickie Zakłady Przetwórstwa Owocowego mają w kraju ustaloną markę. Dżemy, powidła, sałatki warzywne, kompoty zyskały swych stałych odbiorców nie tylko w Polsce. Nic więc dziwnego, że załoga była spokojna o swą przyszłość. Niepokój zrodziła nagła podwyżka cen niektórych wyrobów. Dla przykładu popularny "kruszon", z 16 tys. zdrożał na 23 tys. Podobno podwyżkę spowodowały wyższe opłaty za energię, wodę, a także wzrost ceny musu pomarańczowego, niezbędnego przy wytwarzaniu "kruszonu". Podwyżka sprawiła, że gwałtownie zmalała sprzedaż. Czy to się dyrekcji opłacało?

(j)



## WIEŚCI Z KOMBINATU

### "Elpena" bliżej Europy

Legnicka Fabryka Przewodów Nawojowych "Elpena" coraz lepiej się orientuje, czego potrzebuje zachodni rynek. Udział eksportu w sprzedaży produkcji zwiększa się, w marcu stanowił on jej połowę. Jednak nie za darmo, uruchamiana jest właśnie nowoczesna wytłaczarka do produkcji przewodów w izolacji termoplastycznej. Urządzenia sprowadzono ze Szwajcarii i RFN. Będzie można na nich wytworzyć rocznie 100 tys. km.

przewodów, którymi zainteresowany jest polski i zagraniczny przemysł samochodowy i radio-techniczny.

Wcześniej zainstalowano ciągarke. Powstał w ten sposób nowoczesny ciąg produkcyjny tzw. pasemek wielodrutowych. Ich eksport już dziś stanowi najpoważniejszą pozycję.

Największymi odbiorcami wyrobów z "Elpeny" są Niemcy, Francja, Włochy, ostatnio na liście tej znalazły się także Rumunia i Czecho-Słowacja.

## NERWOWE DYSKUSJE

Po poniedziałkowym spotkaniu w Urzędzie Miasta "dzicy" lokatorzy wyszli bardzo zdenerwowani. Krzyczeli: "A jednak będą nas eksmitować, władza nie przedstawia nam żadnych rozwiązań. Pojedziemy z naszą skargą do Warszawy. Dlaczego nikt nie chce zrozumieć, że ochroniliśmy te mieszkania."

Władze samorządowe i urzędnicy nieustępliwie powtarzają, że prawo nie może być łamane, choć po spotkaniu jeden z radnych stwierdził: "Jeśli głodny ukradnie chleb w piekarni, jest w majestacie prawa złodziejem. Ale sprawa ma jeszcze aspekt moralny".

Dyrektor UW, Mirosław Skoczek stwierdził, że podczas spotkania wszystkie strony konfliktu miały okazję przedstawić swoje koncepcje. "Trudno wypowiadać mi się za miasto. Urząd Wojewódzki przekazuje samorządowi wszystkie mieszkania". W tym momencie słychać w głosie dyrektora Skoczka nutę zwątpienia. Jego koncepcja "dzielenia skóry na

niedźwiedziu" nie znajduje chyba u przedstawicieli władz samorządowych większego poparcia. Dyrektor proponował przypisać do - jeszcze nie przejętych od Sowieców mieszkań - polskich lokatorów. To oni pilnowaliby ich i dbali o zabezpieczenie. Przygotowane przez "dzikich" listy, nie zostały wykorzystane. Teraz mają największe pretensje do Skoczka, który obiecywał im formalne załatwienie problemu.

Urząd Miasta twierdzi jednak, że jeszcze nie ma tych mieszkań i koło się zamyka. Wątpliwości "dzikich" lokatorów, jak i innych oczekujących na mieszkania wzbudzają dyskusje na tematy lokalowe prowadzone na szczelnie centralnym. Wyraźnie mówi się o likwidacji mieszkań komunalnych, a nawet spółdzielczych. Kogo będzie więc stać na kupno i wyremontowanie posowieckich budynków?

W najbliższych dniach porozmawiamy na ten temat z władzami miejskimi.

(ska)

### LISTY

Nawiązując do wcześniejszych, krytycznych artykułów zamieszczonych w prasie lokalnej oraz licznych interwencji mieszkańców budynku przy ul. Głogowskiej 5, w sprawie prowadzonej nielegalnie działalności przez Pana Dworaka, powodującej dewastację posesji przez gromadzenie na niej dużej ilości wraków samochodowych - pragnę poinformować, że podjęte w ostatnim okresie z inicjatywy Urzędu Miasta zdecydowane działania, przyniosły oczekiwane efekty. Przy tej okazji składam podziękowanie Prokuraturze Rejonowej w Legnicy oraz Komendzie Rejonowej Policji za udzieloną pomoc w ostatecznym rozwiązaniu uciążliwego dla miasta i mieszkańców problemu.

Jednocześnie informuję, że Zarząd Gospodarki Mieszkaniowej w Legnicy w najbliższym czasie przystąpi do właściwego zagospodarowania wnętrza blokowego w celu poprawy jego funkcjonalności i estetyki  
Wiceprezydent Miasta  
Zbigniew Kieras

## WPADLI PO POWROCIE

O napadzie na kasjerki z kantoru wymiany walut mieszczącego się przy legnickim Rynku pisaliśmy jeszcze w ubiegłym roku. Przypomnijmy fakty - 14 października 1991 roku do idących kobiet podbiegło dwóch młodych mężczyzn, z których jeden uderzył kasjerkę nożem w rękę i wyrwał jej reklamówkę z pieniędzmi. Bandyci uciekli z łupem, który po przeliczeniu miał wartość 84 mln. zł.

Do niedawna byli nieuchwytni. Najprawdopodobniej zaraz po napadzie wyjechali za granicę. Policja jednak prowadziła nadal działania poszukiwawcze.

7 kwietnia zostali zatrzymani przez policjantów z legnickiej rejonówki. Decyzją prokuratury 19-letni Winicjusz J. i jego rówieśnik, Marian F. zostali aresztowani i osadzeni w areszcie.

## Sklepy, bary i restauracje - w święta

W okresie przedświątecznym (12 - 21 kwietnia br.) placówki handlowe i gastronomiczne czynne będą w nieco innych godzinach zazwyczaj. Legnicka Spółdzielnia Spożywców "Spółem", Przedsiębiorstwo Hurtu Spożywczego, Przedsiębiorstwo Importowo - Handlowe "Ruch", Wojewódzkie Przedsiębiorstwo Gospodarki Turystycznej "Piast" - Tourist" i Przedsiębiorstwo Przemysłu Mięsnego w Legnicy, w porozumieniu z Urzędem Miasta Legnica, przyjęły następujący harmonogram pracy:

### Placówki handlowe

**12 kwietnia br. (niedziela handlowa)**  
sklepy spożywcze LSS "Spółem", PHS czynne w godz. 7 - 12.00  
sklepy mięsne PPMs czynne w godz. 8 - 15.00  
sklepy przemysłowe czynne w godz. 10 - 16.00  
MEGASAM (część przemysłowa i spożywcza) czynny w godz. 10 - 16.00  
kioski PKH "Ruch" wszyskie czynne do godz. 15.00; po godz. 15.00 jak w dzień.

**18 kwietnia br. (sobota)**  
sklepy spożywcze czynne do godz. 15.00  
sklepy mięsne PPMs czynne do godz. 15.00  
sklepy przemysłowe czynne zgodnie z uznamiem podmiotów gospodarczych  
MEGASAM (część spożywcza i przemysłowa) czynny do godz. 16.00  
kioski PKH "Ruch" czynne do godz. 15.00; do godz. 17.00 dyżurują:  
Dworzec PKP, Dworzec PKS, ul. Śląska, ul. Galaktyczna, ul. Wrocławska, ul. Chojnowska (r. Bankowej), Chojnowska (r. Galińskiego), ul. Złotoryjska, Plac Słowiański, J. Libana.

**19 kwietnia br. (niedziela)**  
sieć handlowa nieczynna  
dyżur pełni kiosk PKH "Ruch" - Dworzec PKP w godz. 8 - 17.00

**20 kwietnia br. (poniedziałek)**  
sieć handlowa nieczynna  
kioski PKH "Ruch" czynne w godz. 8 - 17.00  
Dworzec PKS, ul. Śląska, ul. Galaktyczna, ul. Wrocławska, ul. Chojnowska (r. Bankowej), ul. Chojnowska (r. Galińskiego), ul. Złotoryjska, Plac Słowiański, ul. J. Libana.

**21 kwietnia br. (wtorek)**  
sklepy mięsne nieczynne  
pozostała sieć handlowa czynna w pełnym wymiarze czasu pracy.

### Gastronomia

**12 kwietnia br. (niedziela handlowa)**  
placówki gastronomiczne czynne jak w dni świąteczne

**18 kwietnia br. (sobota)**  
placówki LSS "Spółem" czynne do godz. 16; rest. "Cuprum" do godz. 18.00

**19 kwietnia br. (niedziela)**  
placówki gastronomiczne nieczynne, dyżuruje kawiarnia "W-Z" w godz. 14 - 20.00

**20 kwietnia br. (poniedziałek)**  
placówki gastronomiczne czynne jak w dni świąteczne.  
Prezydent Miasta Edward Jaroszewicz zaleca, aby pozostałe placówki dostosowały się do powyższych ustaleń.

## REFERENDUM I CO DALEJ

Na ten temat rozmawiam z przedstawicielami Związków Zawodowych działających w Zakładzie Budowy Kopalni w Lubinie. Przypomnijmy, decyzja Zarządu Polskiej Miedzi, dotycząca połączenia ZRG z ZBK, wywołała ostry protest związków. W ZBK rozpisano referendum. 92 proc. załogi było przeciwko tej decyzji. Wśród moich rozmówców znajdują się: Adam Myrda, szef zakładowej "Solidarności" i Roman Jasiński, przewodniczący ZZPPM w przedsiębiorstwie.

Dlaczego związki zdecydowały się ogłosić referendum? Nie jest to typowa forma protestu i działania w takiej sytuacji.

- Zarząd wielokrotnie zarzucał nam, że powołujemy się na zdanie załogi, a tak naprawdę nie wiemy, co myślą pracownicy. Teraz mamy bezduszyjne świadectwo woli załogi.

Samo połączenie przedsiębiorstw wzbudza masę wątpliwości.

- Kto poniesie tego koszty - pytają. Plące ZBK i ZRG nie są identyczne. U nas zarabia się więcej. Podniesienie poborów znacznie zwiększy popiówek.

Można Wam obniżyć pensje...

(śmieją się) No tak, ale na to nikt się tutaj nie zgodzi. Na spotkaniach z Zarządem pytaliśmy, jak będzie wyglądała polityka placowa połączonych zakładów. Odpowiedzi nie było. Prezes Ofman w końcu przyznał, że rzeczywiście ktoś te koszty będzie musiał ponieść. Natomiast 22 marca, prezes Sadecki stwierdził, że nikt ich nie poniesie. W Zarządzie sami nie wiedzą jak to zrobić, nie mają koncepcji i gotowych planów.

Związkowcy mówią o swojej firmie z wielkim zaangażowaniem.

- ZBK jest przedsiębiorstwem

nowoczesnym, zintegrowanym. Mamy szerokie kontakty zagraniczne. To nie stało się z dnia na dzień. Kosztowało 8 miesięcy wyrzeczeń wszystkich pracowników, aie ruszyliśmy firmę z samego niemal dna. Dlatego wszyscy uwierzyli w koncepcję dyrektora Janeczka, bo daje efekty. Pojawił się nowoczesny sprzęt, wszędzie widać postęp, mamy lepsze zarobki, jedne z najlepszych w Kombinacie. I to wszystko mamy stracić, aby przeprowadzono na nas eksperyment łączenia zakładów?

Dlaczego związki ZBK nie przyłączyły się do protestów ZRG? Tam przez ostatnie 3 miesiące walczyło o indywidualną drogę prywatyzacji.

- ZRG walczyło o całkowite odłączenie się od Kombinatu. My nie chcieliśmy odłączyć się od "Polskiej Miedzi", ale pragnęliśmy funkcjonować poza strukturą trzeciego sektora podobnie jak Zakład Transportu.

- Nie wierzymy w sens integracji - mówią dalej. Na świecie prywatyzacja polega na dzieleniu, a nie łączeniu. Prezes Sadecki mówi, że będziemy łączyć, aby dzielić. Czy to ma sens?

Co stanie się w ZBK teraz, po referendum?

- Przygotowujemy pisma do naszych związków regionalnych i central związkowych. Myślimy również o poinformowaniu właściciela przedsiębiorstwa, premiera, prezydenta.

Zdajemy sobie sprawę, że w naszej sytuacji nie wchodzi w grę nawet dwugodzinny, ostrzegawczy strajk. Wiosna ma złą sławę w Kombinacie. Nawet taka akcja mogłaby mieć katastrofalne skutki. Szczególnie teraz, gdy wstrzymano wypłatę nagród z zysku.

Rozmawiała Małgorzata Skórka

## listy

Jestem stałym czytelnikiem "Gazety Legnickiej, a raczej byłem czytelnikiem. Powiem szczerze, zawsze uważałem Waszą gazetę za swoją; za regionalną. Teraz tak nie uważam, a powodem tego jest to, że niedawno wydrukowaliście najpotworniejszą rzecz, jaką czytałem w życiu. Wywiad z faszystami pt. "Zabić Żyda, zabić Niemca".

Panie Podedworny, jak mógł Pan wyrazić zgodę na wydrukowanie czegoś takiego, pański zespół to chyba jedna, wielka zgraja faszystów, skoro nawet nie podpisali się Ci, co ten wywiad przeprowadzili. A Pan, Pan pewnie im przewodzi i prowadzi ku nienawiści do wszystkich co nie Polacy. Wstręt mnie ogarnia i od dziś kupuję "normalne" gazety.

Mieszkam w Legnicy od 40 lat; mam, właściwie miałem, bo większość z nich wyjechała w 68, znajomych Żydów, ale nigdy się na nich nie zawiódłem; nieraz okazywali się uczciwsi i szlachetniejsi niż Polacy.

Gdyby ode mnie zależało to tego Tejkowskiego nigdy nie wpuściłbym do naszego miasta.

Zenon G.

(adres do wiadomości redakcji)

Od Redakcji

Przyjęliśmy założenie, iż drukujemy na naszych łamach różnorodne poglądy, nawet te, najbardziej odstające od poglądów ogółu.

### Fraszka dnia

Rację mieć Kali...

Prawdziwa to jest wtedy u nas demokracja, gdy po stronie rządzących tylko jest racja!  
A pluralizm - też potrzebny (nawet pożądan!),  
byle przez elity władzy sterowany...

(f)



# TAKSÓWKA 1001



(122)

i uspokoić Agatę. Jego zdaniem - dziewczyna zwariowała, grozi ucieczką i trzeba ją jakoś uspokoić. Żąda spotkania z Jerzym. Musi więc tam pojechać i jakoś na nią wpłynąć. Jeżeli tego nie zrobi, to dziewczyna może nieźle jeszcze narozrabiać.

W tym momencie Jerzy poczuł się trochę w kropce. Postanowił, że przede wszystkim pojedzie do Agaty. Ona liczyła się najwięcej. Uspokoi dziewczynę, przemówi jej do rozsądku. Dopiero później wpadnie i rozejrzy się za balangującymi żurnalistami.

Kołecki był trochę zawiedziony takim postawieniem sprawy. Nalegał wręcz, aby w pierw załatwił hotel, a dopiero później pojechał do Gajewskiej. Był w tym swoim pomyśle dość uparty. Dopiero Wioletta, która z nadąsaną miną siedziała w fotelu przekonała go jednym

zdaniem:

- Ty Zbyszku pamiętaj, że Jerzy jest też mężczyzną i jeszcze może się do mnie dobierać.

To dość prostoduszne sformułowanie, było właśnie tym, co najbardziej przekonało Kołeckiego. Jego zazdrość o młodą, ładną dziewczynę była ogromna. Wioletta doskonale o tym wiedziała, dlatego też użyła takiej, a nie innej argumentacji:

- Chyba, że chcesz się o ty - osobiście przekonać - dodała złośliwie, puszczając jednocześnie oko do Jerzego.

- Dobra, jedź do tej swojej ukochanej, ale szybko wracaj - wreszcie się zgodził, ale chcąc jednak postawić na swoim dodał:

- Pamiętaj, jesteś mi tutaj pilnie potrzebny.

Jerzy nie czekał nawet na ostatnie słowa swojego

pryncypała. Momentalnie wybiegł z domu i tylko smuga spalin świadczyła, że jeszcze przed chwilą stał w tym miejscu samochód.

\*\*\*

Pobudka Siwego nastąpiła dość nieoczekiwanie. Leżącej obok niego dziewczynie zachciało się miłosnych aresów. Mimo, że samopoczucie miał raczej kiepskie, to jednak musiał sprostać temu zadaniu. "Zapasy" trwały w najlepsze, gdy nagle usłyszeli głośne walenie w drzwi. Z dochodzących głosów, śmichów i chichów wnosili, że Rudy z dziewczynami chce na nowo rozpocząć imprezę.

Siwy \*uśmiechnął się do dziewczyny, ona mrugnęła znacząco. Nie zważając więc na trzeszczące w zawiasach drzwi wrócili do przerwanej miłości...

Dopiero po dłuższej chwili, zmęczeni, ale szczęśliwi ze swojego spełnienia, pozbierali

się i otworzyli drzwi. Rudy miał na ustach niezłą wiązanek przekleństw, ale zrezygnował widząc po koleśiu i jego damie jeszcze wyraźne powody zamkniętych drzwi.

Jako, że kilka butelek było jeszcze nie rozpijanych, wszyscy, już w zgodzie i bez jakichkolwiek wstępów, rozpoczęli ciąg dalszy imprezy. Dziewczyny szybko ogarnęły pokój, pomyły zastawę i przygotowały "okrągły stół pojednania" - jak to określił Rudy Siwy, widząc, że raczej zapowiada się niezły alkoholowy ciąg, krzykiem pogonił wszystkich do łazienki. Nie mieli na to zbytnej ochoty - alkohol wciąż im parował z łbów, ale widząc, że chowa przed nimi butelki, zrezygnowali. Dziewczyny dały przykład.

Nie minęło pół godziny, jak wszyscy, już jako tako ogarnięci, byli gotowi na przyjęcie nowego dnia.

(cdn)

## Kryzys budownictwa mieszkaniowego - trwa

# LEGNICKIE PRZODUJE !

Według najnowszych, opublikowanych przez GUS, analiz dotyczących budownictwa mieszkaniowego - w całym 1991 r. oddano w Polsce 135.000 mieszkań - to jest niewiele więcej niż w 1990 r. (134000).

Powierzchnia użytkowa mieszkań wyniosła 10.152 tysiące m<sup>2</sup>. Oddane w roku ubiegłym mieszkania - chociaż jest ich nieco więcej, mają jednak mniejsze powierzchnie i mniej izb.

Warto przypomnieć, iż w najlepszych dla budownictwa latach 1972-80 oddawano do użytku około 200 tysięcy mieszkań rocznie.

Najlepsze wyniki w roku ubiegłym uzyskano w budownictwie spółdzielczym (o jedną piątą mieszkań więcej jak w 1990 r.). Gorsze, aż o ponad 1/3 wyniki uzyskano w budownictwie prowadzonym przez zakłady pracy, mniej o 1/4 oddano także mieszkań komunalnych, także mniej prywatnych.

W porównaniu z 1990 rokiem - w roku ubiegłym oddano do użytku o 7 procent mniej mieszkań w miastach, natomiast o 20 procent więcej

na wsi.

W roku ubiegłym, aż w 27 województwach zmniejszyła się ilość oddanych do użytku mieszkań: niestety legnickie wyniki są jedne z najgorszych. W naszym województwie nastąpił spadek aż o 22 procent (w ubiegłym roku 1469 mieszkań, gdy w 1990 r. - 1881). Podobnie wygląda to, gdy policzyć izby w oddanych mieszkaniach. Ich liczba obniżyła się o 21 procent, a powierzchnia użytkowa o 23 procent.

Jednym z głównych powodów tego stanu rzeczy w legnickim jest krach w budownictwie zakładowym. Ilość mieszkań, do których klucze przekazano użytkownikom w zakładach pracy - zmniejszyła się o 56 procent. Dwa razy więcej niż na terenie innych województw w kraju (spadek średnio w kraju o 27 procent). Zmniejszyła się też ilość mieszkań oddanych do użytku w budownictwie indywidualnym - przy krajowym spadku o 15 procent, w legnickim - o 34 procent.

Nie wszędzie jednak wystąpiło tak wielkie załamanie jak u nas: w 22 województwach

liczba oddanych mieszkań zwiększyła się. W woj. łomżyńskim nastąpił wzrost o 35 procent, w warszawskim (o 34 procent), chełmskim (31 procent) i plockim (26 procent).

GUS podkreśla, iż nadal przeważa (44 procent) budownictwo, oparte na "wielkiej płycie". Najczęściej stawiane są budynki pięciopiętrowe, najkrótszy też, bo średnio tylko 20-to miesięczny, jest ich cykl produkcyjny. Najdłuższej (znacznie ponad 3 lata) trwa budowa budynków jedno i dwu-kondygnacyjnych.

Najbardziej niepokoją jednak najbliższe perspektywy: przedstawiając liczby rozpoczętych prac budowlanych - GUS odnotowuje, iż w roku ubiegłym wielkość ta uległa dalszemu zmniejszeniu, konkretnie, aż o jedną trzecią.

W sumie - biorąc pod uwagę budynki mieszkalne rozpoczęte i znajdujące się w procesie budowy - GUS zauważa, iż jest ich mniej o 10 procent, aniżeli było na początku 1990 roku.

Jest fatalnie, a kolejny rok znów źle się zaczyna.

Zbigniew Stojanowski

## Niecierpliwi górnicy

Gdy w latach 1990-1991 górnicy i hutnicy miedzi dopominali się wyższych płac, słyszeli od swych szefów, iż będzie to możliwe po wejściu firmy na prywatyzacyjną ścieżkę, gdyż dopiero wówczas firma zostanie uwolniona od "popiwkowej" obrazy.

12 września ub. r. zmienił się status KGHM. Przeszedł on do przedsiębiorstwa państwowego. Stał się Jednoosobową Spółką Skarbu Państwa, a to oznaczało, iż zrobiono pierwszy krok ku prywatyzacji. Zaraz też, jesienią, załoga upomniała się o obiecywane podwyżki zarobków. Zarząd Kombinatoru odpowiedział, iż nie jest w stanie tego spełnić, gdyż w międzyczasie zmieniły się przepisy. "Popiwkiem" objęto również JSPP. Dopiero sprzedaż 51 proc. akcji spółki zwalnia od tego podatku. Wniewierni górnicy zagrozili strajkiem. Odwołano akcję w ostatniej chwili, gdyż związki dogadały się z Zarządem co do uruchomienia "specjalnej premii".

Od tamtego czasu w miedzianej firmie zrobiono wiele w sprawie prywatyzacji. Podzielono ją na trzy podstawowe sektory. Opracowano strategię przeprowadzenia operacji restrukturyzacyjnej i własnościowej. Niedawno połączono zakłady. Trwa wycena majątku, wyjaśnienie spraw własnościowych gruntów i obiektów. Ale do finału daleko. Odległa jest ciągle perspektywa uwolnienia płac.

A pracowników w zasadzie tylko to interesuje i na wszystko pod tym kątem właśnie patrzy.

Ze wszystkich zakładów dobiega pytanie: "Co z tą prywatyzacją?" Wyjaśnienia zakładowych prokurentów już się ludziom znudziły. Niedawno górnicy z ZG "Polkowice" zażyli sobie spotkania z człowiekiem najbardziej wtajemniczonym, czyli wiceprezesem zarządu KGHM "Polska Miedź" S.A. mgr. inż. Pawłem Ofmanem, odpowiedzialnym właśnie za prywatyzację.

Pan wiceprezes omówił przebieg prac związanych z restrukturyzacją i prywatyzacją. Wskazał na różne zagrożenia. m.in. ze strony kapitału zagranicznego, który ma chętkę wykupić "Polską Miedź". Podkreślił, iż zachodniemu biznesowi można bezpiecznie odsprzedać najwyżej 17-18 proc. akcji, bo przy 30 proc. staje się to niebezpieczne nie tylko dla KGHM, ale głównie dla polskiego interesu narodowego. Górnicy - po dwugodzinnym spotkaniu - nie dowiedzieli się najważniejszego: kiedy prywatyzacja stanie się faktem i co z tego będzie miała załoga?

Z dość niejasnych wypowiedzi można się tylko domyślać, iż gdzieś na górze jest jakaś blokada.

Ale jeśli nawet hamulec zostanie zwolniony i sprawa dojrzeje do rozprawiania akcji kombinatu, pojawią się kłopoty. Zgodnie z obowiązującymi przepisami

załozde należy się 20 proc. akcji po niższej cenie. Majątek Kombinatu ma jednak znaczną wartość i nawet taka preferencyjna akcja będzie kosztować 18-20 milionów. Kogo będzie stać na taki luksus? Chyba tylko wybrańców. Jeśli nie ulegną zmianie przepisy, a o to Związki Zawodowe i kierownictwo KGHM zabiegają, trudno będzie znaleźć jakieś skuteczne wyjście.

Z myślą o ułatwieniu pracownikom wykupu akcji utworzono w kombinacie Fundację Pracowniczą. Jak dotąd, pieniądze na jej konto dali Zarząd i "Metaco". Obiecują Związki Zawodowe. Fundacja zwróciła się też z apelem do załogi. Chętnych do przekazywania części swych zarobków na FP nie ma jednak wielu. Bieda dociska nawet górników. A ponadto jest pewne niebezpieczeństwo. Z konta fundacji nie można wyciągać własnych pieniędzy i to też odstrasza pracowników.

Prywatyzacja jest zbyt trudną i skomplikowaną operacją, żeby robić ją na skrót. W pośpiechu nietrudno o błędy, które później będzie trudno naprawić. Nie ma też co marnie ludzi mirażami o rychłych korzyściach z prywatyzacji. W dotąd sprywatyzowanych w Polsce przedsiębiorstwach jest więcej kłopotów niż radości. Warto o tym pamiętać, żeby się później znów nie rozczarować.

Jek

**ABARTO** Spółka cywilna  
IMPORT • EKSPORT

## BEZPOŚREDNI IMPORTER SPRZĘTU KOMPUTEROWEGO

poleca w sprzedaży  
hurtowej i detalicznej:

- KOMPUTERY IBM, "Commodore", "Amiga", "Atari"
- DRUKARKI, MONITORY, URZĄDZENIA PERYFERYJNE I AKCESORIA
- PAPIER DO DRUKAREK.

Zapewniamy serwis  
gwarancyjny i pogwarancyjny

**Zapraszamy**

codziennie od 8.30 do 16.00, w soboty od 9.00 do 14.00

Legnica, ul. Zielona 8/3  
tel. 260-91, telex 0782533

## UWAGA ZAKŁADY PRACY

"DROBIARZ"

w Legnicy, Rynek 5/6  
tel. 285-43, 295-45,  
tlx 078-7640

ORGANIZUJE  
- ZA POŚREDNICTWEM SŁUŻB  
SOCJALNYCH -  
ZAOPATRZENIE PRACOWNIKÓW  
W

## JAJA NA ŚWIĄTECZNY STÓŁ

W CENACH ZBYTU  
Gwarantujemy najwyższą jakość i świeżość,  
jaja bezpośrednio z ferm krajowych.  
ZAOPATRUJEMY ZAKŁADY  
ŻYWIENIA ZBIOROWEGO  
ORAZ  
JEDNOSTKI HANDLOWE  
Towar dostarczamy  
własnym transportem, realizujemy  
też zamówienia  
telefoniczne i teleksowe

**ZAPRASZAMY**

DO

WSPÓŁPRACY

AKTUALNE CENY DNIA:

-JAJA DUŻE - 600 zł/szt  
-JAJA ŚREDNIE - 550 zł/szt

# Karuzela, karuzela

Tym razem nie na podwarszawskich Bielanach, ale w Legnicy obok PKS-u bo tu, przybyło prosto znaną Weltawy ozbiło swój obóz wesołe miasteczko.

Fascynacja kręcącymi się urządzeniami tłumnie ściga młodzież, która nie bacząc na pogodę, zażywa rozkoszy zawrotu głowy. Czescy przybysze gościć będą w

Legnicy do 14.04, a ceny biletów przystosowali do kieszeni średnio-zamożnej części społeczeństwa (2.000 do 7.000 zł.) Gospodarze gwarantują też

niezawodność wirujących maszyn: choć uwaga, uwaga! Byłem świadkiem "wypadku", w którym polala się krew. Nicostrożny odkrywca nowych dróg uderzył

nosem w krzywe zwierciadło, traktując je jako wrota ku wolności...

Fot. Artur Stasiak

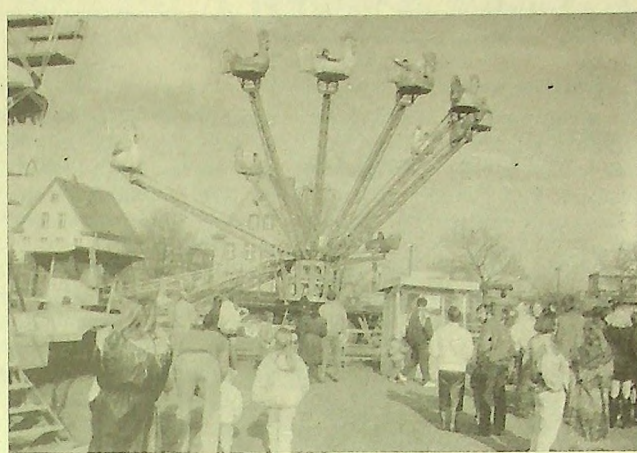

## WSPÓŁCZESNA MŁODZIEŻ - JAKA JEST?

### Moralność i obyczajowość młodzieży

Stwierdzenie, że młodzi ludzie różnią się w swoim sposobie postrzegania i oceniania świata od przedstawicieli średniego i starszego pokolenia jest stwierdzeniem banalnym. Co więcej, poglądy społeczne różnicowane są (w różnym co prawda stopniu) nie tylko przez wiek, ale i przez wykształcenie, miejsce zamieszkania, płeć, pochodzenie społeczne itd. Ogólnie zakłada się jednak, iż pokolenie ludzi młodych różni się od reszty społeczeństwa w sposób istotny, dlatego też bardzo często fascynują oni socjologów prowadzących różnorodne badania socjologiczne.

Nie rozstrzygając na razie w tym, czy system aksjologiczny młodzieży jest, i w zakresie jakich norm i wartości, odmienny od reszty społeczeństwa, w artykule tym chciałbym postawić problem od nieco innej strony; nawet jeśli młodzież uznaje inne wartości niż większość społeczeństwa, to co z tego dla praktyki życia społecznego miałyby wynikać? Problem interesujących nas związków pomiędzy postawami i wartościami, a zachowaniem był przedmiotem badań prowadzonych przez psychologów moralności. Stwierdzono, że pewne cechy decydujące o "sile ego", takie jak wysoki poziom koncentracji uwagi i wysoki iloraz inteligencji, sprzyjają co prawda uczciwości postępowania, dotyczy jednak tylko osób reprezentujących wysoki poziom rozwoju moralnego. Osoby inteligentne, lecz będące na niskim poziomie rozwoju moralnego uzyskiwały wyniki znacznie gorsze, niższe nawet

od tych, które uzyskiwały osoby średnio inteligentne, lecz bardziej rozwinięte pod względem moralnym.

Choć więc - jak z tego wynika - skala rozwoju moralnego określa kierunek naszej aktywności, to zmienna osobowościowa, jaką jest "siła ego" wpływa na to, czy i w jakim stopniu uda się nasze wartości i zamiary zrealizować.

Zda się potwierdzać również, iż związek pomiędzy pozycją uczciwości w hierarchii wartości a zachowaniem (uleganiem pokusie), jest silniejsza wśród młodzieży starszej. Świadczy o tym, iż wraz z wiekiem rośnie raczej uczciwość postępowania niż deklarowana orientacja na wartość, jaką jest uczciwość.

Wiąże się to z działaniem czynników afektywnych, będących nie mniej ważnym składnikiem postaw, jak poznanie i wola. Wiedza o tym, co jest dobre, a co złe, poparta musi być odczuwaniem pewnych stanów jako pożądanego, dlatego też wskaźniki afektywne pozwalają na ogół lepiej przewidywać przyszłe zachowania niż wskaźniki poznawcze.

Obserwacje, od lat pozwalają wskazać jakie systemy wartości preferuje najczęściej młode pokolenie (i to nie tylko to, współczesne nam). Dobrze ułożone życie rodzinne, miłość i przyjaźń, znalezienie własnego miejsca w życiu i pracy zawodowej oraz uczciwości we wzajemnych stosunkach międzyludzkich. Zwraca uwagę fakt, iż większość tych potrzeb i wartości ma charakter "kameralno-prywatny". Ich zaspokojenie możliwe jest już na poziomie

kręgu rdzinno-przyjacielskiego. System wartości społeczeństwa polskiego, a w niewiele tylko mniejszym stopniu system wartości młodzieży, nastawiony jest bardziej na obronę niż na dynamiczną ekspresję własnej osobowości, kreatywność społeczną i egzystencjalną. W opisie systemu aksjologicznego młodzieży ważne jest to, by ogólne deklaracje hasłowe przełożyć na język konkretnych, szczegółowych sytuacji, w których - w ostatecznym rachunku - zawsze realizowane są nasze wybory moralne. Zasadnicza różnica między pokoleniami starszymi nie tkwi raczej w tym, że młodzież bardziej lub mniej ceni pewne wartości, ale przede wszystkim w tym, że inaczej je rozumie i pragnie realizować w swym życiu.

Młodzież i jej styl życia, zwłaszcza grup młodzieżowych skupionych w ruchach kultur alternatywnych, wspólnot religijnych, ruchów kontestacji politycznej itd., wyróżnia się na tle konformistycznie zorientowanego społeczeństwa również tym, że w grupach tych bardziej rygorystycznie i konsekwentnie realizowane są pewne wybrane wartości, które co prawda uznawane są również i przez większość społeczeństwa, ale nie implikują podobnych działań społecznych. Budowanie swej tożsamości pokoleniowej na tak pryncypialnym realizowaniu wybranych wartości może niekiedy odbiegać, a nawet wchodzić w otwarty konflikt z przyjętymi wzorcami społeczno-obyczajowymi. Taki jednak sposób ich realizacji - wyrastający z przeświadczenia o ważności tego, co się robi, jest sposobem nadawania sensu próbom własnej kreacji swego świata.

To, co każde pokolenie wnosi do systemu wartości szerszych kręgów społecznych, polegać winno na wskazaniu i uwrażliwieniu opinii społecznej na pewien typ zagadnień, które młodzież przeżywa szczególnie mocno. Zarazenie społeczeństwa owymi niepokojami, czy wręcz

obnażenie pewnych społecznych tematów tabu, jest kulturowo zaakceptowaną rolą pokolenia ludzi młodych. Uczulenie na problemy podmiotowości ludzkiej i społecznej, problemy ekologii, pojawienie się ethosu przedsiębiorczości, zrywającego z myślenia o życiu prywatnym i społecznym w kategoriach państwa opiekuńczego, otwartość na cywilizacyjne i techniczne środki informatyczne i komu-

nikacyjne, poszukiwanie więzi wspólnotowych na poziomie wyższym niż więzi rodzinne i koleżeńskie, to tylko przykładowe zwiastuny problemów i tendencji rozwojowych, żywotnych dla młodzieży i w znacznym stopniu przejmowanych również przez "społeczeństwo dorosłych".

(JA)

(kolejny artykuł poświęcony będzie miłości).

## listy

Jestem zdania, że rozważania pana Janusza Augustynowicza na poruszony w tym cyklu temat są konkretne i sprecyzowane tak, by każdy czytający, zastanowił się nad rzeczywistymi problemami dotyczącymi młodzieży. Młodzieży współczesnej, o której mówi się tak wiele złego, a która jest naprawdę dobra. Nie jest prawdą, że młodzi są złem tego świata. Jak napisała jedna z młodych czytelniczek, biorą oni przykład z dorosłych; kierują się ich przykładem, postępowaniem i myśleniem. Uważam, że to właśnie oni nadają prawdziwy kształt obecnej rzeczywistości.

Może nie są do końca w porządku, zdarzają się przecież chuligani, gwałciciele, rozrabiacze, ale sprawy nie można generalizować. Ważne jest przede wszystkim to, żeby dyskutując, dać im szansę wypowiedzenia się. A te listy, które drukowaliście, świadczą o tym, iż młodzi chcą się wypowiedzieć. I wypowiadają się mądrze. Sam jestem nauczycielem, "zwariowanym" nauczycielem, który od 9 lat (od kiedy uczyć uważa, że z młodymi można wspaniale się porozumieć, wystarczy tylko trochę zrozumienia dla nich samych i ich problemów.

Być może wiele moich koleżanek i kolegów nie zgodzi się z tym, co piszę. Jeśli tak jest, uważam, że są nieszcześliwi, bo to co robią, robią bez przekonania.

"Zwariowany" nauczyciel z województwa wrocławskiego  
Przemysław Kaleta  
(adres do wiadomości redakcji)

To nie jest tak, jak mówi się w tej dyskusji o młodych ludziach. To dzięki nim ja czuję się jak prawdziwy stary człowiek, który już swoje przeżył. I teraz przejdę do rzeczy, jestem woźnym w jednej ze szkół. Niby tylko woźnym, ale woźny to przecież bardzo ważna osoba w szkole. Widzę dzieci i ich oceniam z racji własnej obserwacji. Myślę, że nie są tak do końca zepsute. Postępują tak, jak postępują dorośli. Wstyd mi się przyznać, ale u mnie nauczyciele są niektórzy gorsi od dzieci, a od nich wymagają Bóg wie czego. Czego może nauczyć się uczeń, jeżeli nauczyciel wymaga od niego, a nie wymaga od siebie. Odwala lekcje byle jak, nie umie się zachować. To nie jest wina młodych, ale na nich wiesz się psy. Czy to jest w porządku. Jeżeli dorośli rozumieją to, to będzie w porządku.

Tego im życzę i sobie również.  
Z poważaniem  
Bronisław M.  
Legnica

# SPORT

## Felieton sportowy

Fakty nie kłamią: osiem meczów piłkarskiej ekstraklasy obejrzało łącznie 43 tysiące widzów. Pięć meczów żużlowej ekstraklasy oglądało...80 tysięcy ludzi. Dodajmy, że przeciętna cena biletu na mecz futbolowy kształtuje się na poziomie 20 tysięcy, natomiast za przyjemność oglądania żużlowego tornada trzeba wysupłać z chudych portfeli minimum 40 "patyków". Ludziska jednak zdradzają kopaną na rzecz warczącego, brudnego sportu, nie żalując gardel ni grosza.

Fenomen sportu żużlowego rozpoczął się przed rokiem. Po raz pierwszy w tym sporcie pojawiły się naprawdę wielkie pieniądze. Pojawili się ludzie pokroju Morawskiego, Rolnickiego, korporacji Aspro, Yvette. To oni pozatrudniali najlepszych na świecie motocyklowych jeźdźców, zdając sobie sprawę z miserii krajowych żużlowców. Magia szmalu podzialała na wyobraźnię Anglików, Duńczyków, na wyobraźnię mistrzów świata. Zarywając noce przybywają do Polski oczarowując swoją jazdą wielotysięczne tłumy. Za wywalczony na torze punkt mają po 10 tysięcy marek i więcej. Za sprawą nowobogackich, którzy zainwestowali w sport żużlowy, za sprawą głośnych nazwiskami sportowców wypełniły się trybuny. Ale wypełniły się i dlatego, że kibic placąc 40 "patyków" ma pewność, że przez bite dwie godziny oglądać będzie widowisko zapierające dech w płucach. Bo na czarnym torze nie ma miejsca na pozorantwo, udawanie, ostrożność. Tutaj jeździ się na full w każdym wyścigu,

zapominając o strachu, widmie kalectwa czy śmierci. Kibice, choć biedny, znajdzie pieniądze by żyjąc prawdziwą walką na torze móc zapomnieć o troskach dnia codziennego.

W futbolu też są ludzie z kasą. Są Kapelczaki, Bierwanogowie, Niemczycy, Vigowie i ich stać, by wypłacić po 20 tysięcy dolarów nieopierzonym gwiazdkom polskiego piłkarstwa, którzy uzyskali awans do Barcelony.. I za te 20 tysięcy dolarów młodzi piłkarze nie potrafili stworzyć widowiska zapierającego dech. Nie przyciągnęli dziesiątków tysięcy kibiców na trybuny. A jednak szmal dostali..

Kibice zdradzają futbol, w którym w palcach jednej ręki można policzyć przemyślane akcje, a spora część zdobywanych goli nosi znamiona totalnego przypadku. Dreptanie po zielonej murawie przez 90 minut usypia, a nie ożywia kibiców. Jeżeli nic się nie zmieni, to piłkarze kopać będą piłkę dla setki fanów, a ludzie pójdą na żużel, kosza itp.

Chyba się nie mylę, że stadion GOS-u, na którym piłkarze Zagłębia rozgrywają swoje ligowe mecze, był budowany z myślą także o żużlowym przeznaczeniu. Stąd może ta szeroka bieżnia i wysokie bandy. A może by tak wrócić do koncepcji utworzenia w Lubinie sportu żużlowego? Zaraz po wojnie ścigano się w Legnicy, Prochowicach. Czyli gdzieś w zanadru serca tradycje są. Czyli? I co by było, gdyby się okazało, że na pierwszoligowy mecz piłkarzy Zagłębia Lubin z Górnikiem Zabrze przyszłoby 3 tysiące ludzi, a na drugoligowy żużlowców - 25 tysięcy? Może warto spróbować?

(jaz)

## Piłkarski toto - lotek

Zestaw na dzień 12 kwietnia.

1. Zagłębie Lubin - Stal Mielec	1 x 2
2. Górnik Pszów - Miedź Legnica	1 x 2
3. Lechia Dzierżonów - Konfeks Legnica	1 x 2
4. Stal Chocianów - Promień Żary	1 x 2
5. Zamek Przemków - Miedź II	1 x 2
6. Zagłębie II - Zjednoczeni Pudliszki	1 x 2
7. Ravia Rawicz - Chrobry II	1 x 2
8. Unia Żary - Górnik Złotoryja	1 x 2
9. Krobianka - Chojnowianka	1 x 2
10. Park Targoszyn - Czarni Rokitki	1 x 2
11. Sparta Grębocice - Cicha Woda	1 x 2
12. Orkan - Spółdzielca	1 x 2
13. Odra Ścinawa - Rodło Granowice	1 x 2
14. Ostaszów - Mirex	1 x 2
14. Mieszko - Cement	1 x 2

Imię i nazwisko, adres. \_\_\_\_\_

## O-piłki, o-piłki

Mecz Zagłębia Lubin w Dębicy osobiście oglądali dyrektorzy klubu czyli duet: Nowak-Krzyżanowski. Po meczu pogratulowali z kwaśnymi minami piłkarzom zdobytego punktu i pomknęli samochodem w rodzinne strony. Obserwującemu to zdarzenie i uważnie podслуshującemu red. Niemcowi z krakowskiego "Tempa" dało to powód do snucia rozważań, czy dyrektorskie kwaśne miny przypadkiem nie oznaczały szykującej się zmiany na fotelu trenera... W konkluzji tych rozważań red. Niemiec doszedł do wniosku, że najbliższe spotkanie ze Stalą Mielec może być - w przypadku niekorzystnego dla Lubinian rezultatu, spotkaniem ostatnim...

Jak świat światem, a Lubin - Lubinem o losie trenerów decydowali ludzie, którzy na futbolu znali się nieco gorzej niż na wydobyciu miedzi (choć i to nie jest pewne). Rozliczanie Putyry już teraz z porażek czy niskiej lokaty byłoby niczym innym, jak myślowym aktem

samozagłady. Przy totalnym kryzysie klubu szukanie człowieka o głośnym nazwisku, mogłoby się źle skończyć... Aż strach myśleć.

Sam Putyra, póki co, nie dopuszcza do siebie pesymistycznych myśli. Snuje rozważania wręcz hurraoptymistyczne. Przekonywał red. Niemca, że z Zagłębiem nie jest tak źle i, że w przypadku gdyby Śliwowski i Czachowski nie wyjechali na Zachód, wówczas Zagłębie podjęłoby starania w celu definitywnego ich odkupienia. Trochę to brzmi dziwnie, jeżeli weźmie się pod uwagę fakt, iż przed dwoma miesiącami Zagłębie nie miało skromnego miliarda na zakup trzecioliigowego Kostka. Ale niech tam. Skoro trener, jest optymistą, to ten optymizm musi mieć w czymś pokrycie. Dobrze by było gdyby trener z kibicami podzielili się tym optymizmem, a najlepszą ku temu okazją będzie sobotni mecz ze Stalą Mielec...

(jaz)

## LOSOWANIE PUCHARU POLSKI

W siedzibie legnickiego Okręgowego Związku Piłki Nożnej odbyło się losowanie ćwierćfinałów Pucharu Polski szczebla wojewódzkiego. Do grupki zespołów z 4 i 5 ligi doszłusowali nasi trzecioliigowcy. Najwięcej szczęścia w losowaniu miała Kuźnia Jawor, której działacze wyciągnęli... pusty los czyli automatycznie awansowali do półfinałów.

**W meczach 1/4 zmierza się:**  
Prochowiczanka, Mirex Pro-

chowice - Górnik Złotoryja  
Chojnowianka Chojnów -  
Konfeks Legnica  
Stal Chocianów - Górnik  
Polkowice.

Teoretycznie rzecz biorąc faworytami meczów są... goście. Niemniej wiadomo, że rozgrywki pucharowe rządzą się własnymi prawami. Niewykluczone są niespodzianki. Mecze o awans do półfinałów odbędą się 16 kwietnia o godz.16.

(zj)

## Łacina w Konfeksie nie zagra

Spór o Krzysztofa Łacinę, młodego, bardzo obiecującego piłkarza, wychowanka Konfeksu, a ostatnio zawodnika GKS-u Katowice, nie zakończył się uprawnieniem jego gry w barwach Konfeksu.. PZPN wyznaczył ścisły termin, do którego można było dokonywać zmian klubowych. Teraz jest już po terminie i Łacina będzie do końca wiosennej rundy piłkarzem Katowic. A to, że na siłę pozostaje w Legnicy bynajmniej nie poprawia jego sytuacji...

(j)



## Ruchy kadrowe czas zacząć?



Fot. Stanisław Celoch

Widoczni na zdjęciu: dyrektor Miedzi, Jerzy Kosiński i były trener Pogoni Szczecin - Eugeniusz Różański zawsze mieli sobie dużo do powiedzenia. Podслуshywanie ich rozmów to frajda dla każdego dziennikarza. Można się naprawdę wiele dowiedzieć. Tym razem podstuch był nieco utrudniony ze względu na obecność red. Waldemara Niedźwieckiego z wrocławskiej TV. O czym np. dyrektor mógł rozmawiać z bezrobotnym trenerem? Czy wypominali sobie okoliczności faktu, iż nie doszło do transferu Adamczuka z Pogoni do Zagłębia? Coś nam się wydaje, że Jerzy Kosiński próbuje wykorzystać Różańskiego jako mediatora przy ewentualnych rozmowach w temacie "zasilenia" Adamczukiem jedenastki Miedzi...

## Wokół celuloidowej piłeczki

04.04 odbyły się w polkowickim Zespole Szkół Ogólnokształcących mistrzostwa województwa juniorów i kadetów w tenisie stołowym. Organizatorami imprezy byli: Okręgowy Związek Tenisa Stołowego i Górnik Polkowice. Sędzią głównym zawodów był Sławomir Sowiński. Startowało 80 dziewcząt i chłopców.

**W poszczególnych kategoriach zwyciężyli:**

- juniorzy - Piotr Nowak (Górnik Polkowice)

- drużynowo - SKS-LZS Ra-

szówka

- juniorki - indywidualnie -

Magdalena Depta (Ursus

Złotoryja)

- drużynowo - Ursus Złotoryja

kadeci - indywidualnie Dariusz

Kordyka (Ustronie Lubin)

- drużynowo - Ustronie Lubin

- kadetki - indywidualnie -

Joanna Martowicz (Konfeks

Legnica

- drużynowo - Konfeks Legnica

Punktacja klubów przedstawia

się następująco:

1 - 2. Górnik Polkowice

Ustronie Lubin po 74 pkt.

3. SKS Krotoszyce 60 pkt.

Zdobywcy dwóch pierwszych

miejsz w każdej kategorii będą

reprezentować nasze

województwo w mistrzostwach

makroregionu.

(gru)

## Silaczka Ania

W Chrzanowie odbyły się mistrzostwa Polski junierek i juniorów w kulturystyce. Startowała liczna grupa chłopców i zaledwie 5 dziewcząt. Niemniej miło nam donieść, że mistrzynią Polski została zawodniczka Tridonu Lubin - Anna BABIEC, wyprzedzając rywalkę z Sandomierza. Gratulujemy i zastanawiamy się czy Ania pójdzie w ślady Mirki Daszkiewicz...

## NAJTAŃSZE BUTY W WOJ. LEGNICKIM

(prowadzimy także sprzedaż obuwia  
pozagatunkowego)

### POLECA

W SPRZEDAŻY HURTOWEJ  
I DETALICZNEJ  
NOWO OTWARTY

(patronat Złotoryjskich Zakładów  
Obuwia i Hurtowni "Bravro")

sklep ZKS "GÓRNIK"  
"SPORTOWIEC"

Złotoryja ul. Basztowa 15

Zapraszamy codziennie

od 10.00 do 18.00

## BORT- PTTK

w Legnicy zaprasza młodzież szkolną  
na wycieczki turystyczno-krajoznawcze  
z naszym Biurem Podróży:

### Imprezy pobytowe:

KARPACZ, SOSNÓWKA, PRZESIEKA, BOROWICE z możliwością taniego  
noclegu i obiado-kolacji. Koszt bez przejazdu 60 tys. zł

Imprezy jednodniowe, koszty transportu + przewodnik +  
stępy

Legnica - Jawor - Wąwóz Myśluborski - możliwość zorganizowania ogniska  
powrót wzdłuż zbiornika na Stupie - Warmatowice - Legnica

koszt 38 tys. zł

Legnica - Złotoryja - zwiedzanie miasta - przejazd do Leszczyny wejście  
Rosochę - możliwość zorganizowania ogniska - ewentualnie przejazd do  
Pogorzowa i przejście przez Górzec do Męcinki - powrót do Legnicy

koszt 35 tys. zł

Legnica - Przemków - zwiedzanie rezerwatu STAWY PRZEMKOWSKIE  
wycieczka do Dębu Chrobrego - możliwość taniego noclegu w Schronisku  
ISM

koszt 42 tys. zł

Legnica - Jawor - Bolków, zwiedzanie zamku; Krzeszów, zwiedzanie zespołu  
szlacheckiego i Mauzoleum Piastów Świdnicko-Jaworskich oraz Kamienna Góra

koszt 52 tys. zł

Legnica - Złotoryja - Jelenia Góra - zamek Chojnik - Karpacz

koszt 60 tys. zł

Legnica - Wrocław - zwiedzanie ZOO dla maluchów lub Teatr Lalek dla  
rodziców, zwiedzanie Muzeum Narodowego, Muzeum Medalierstwa, Muzeum  
Sztuki - pośredniczymy w organizowaniu wejścia do Panoramy Racławickiej  
- cena do uzgodnienia

Zapewniamy fachową opiekę przewodników i bezpieczeństwo  
na trasach.  
Grupy powinny liczyć ok. 38 osób, miejsca dla 3 opiekunów  
płatne.

## ZAPRASZAMY

DO NASZEGO BIURA PODRÓŻY PTTK  
w LEGNICY, RYNEK 31, tel. 233-27  
codziennie od poniedziałku do piątku  
w godz. 8.00 - 16.00

### EXPRESOWO DORABIAM

KLUCZYKI SAMOCHODOWE BEZ WZORU  
oraz służę skuteczną pomocą w zakresie  
AWARYJNEGO OTWIERANIA ZAMKÓW  
mieszkańczych i samochodowych

a także dorabiam wszelkie klucze i klamki, ostrzę narzędzia itp.

### ZAPRASZAM

do Punktu Usługowego w D.H. "MERCUS"  
Legnica os. Piekary /przy rondzie/ tel.600 - 57

codziennie od 10.00 do 18.00

### HURTOWNIA SPOŻYWCZA POLEX

LEGNICA ul. Krucza 19  
(boczna ul. Wrocławskiej)

tel. 60-502

OFERUJE:

ciernie, twardy, tłuszcz, oleje,  
sól, kawę, art. cukiernicze,  
konserwy, makarony,  
przetwory owocowo  
warzywne i inne.

Marża od 3% do 8%

ZAPRASZAMY

8.00-16.00

### MIOTŁY BRZOZOWE

(trzy razy wiązane)

w cenach zbytu 5 tys. zł  
za 1 sztukę

oferuje

Zakład Produkcji

Leśnej "LAS"

w Chocianowie

ul. Kolejowa 21

tel. 85-181

Zapraszamy codziennie

od 8.00 do 16.00

## INFORMATOR

Czwartek  
9 kwietnia 1992 r.

Wsch. St. 4.52 Wsch. Ks. 8.35  
Zach. St. 18.24 Zach. Ks. 0.46

## IMIENINY

Mai, Marcelego, Marii

## POGODA

Zachmurzenie małe. W nocy  
+2° C, w dzień +10°C. Wiatr  
umiarkowany. Ciśnienie zmie-  
nne.

TELEFONY: • Pogotowie Ra-  
tunkowe 999 • Straż Pożarna 998 • Po-  
gotowie Policyjne 997 • Pogotowie  
Wodno-Kan. 993 • Pogotowie Gazowe  
992.

### LEGNICA

• Pogotowie Ratunkowe Kolejowe  
232-89 • Energetyczne 991 • Ciepłote-  
plowne 254-96 • Pog. Drogowe 981 • Pog. Tele-  
wizyjne 612 • Taxi 210-99 • Informacja  
PKP 910 • Inf. celna 208-63 • Inf. WPK  
237-58 • Informacja turystyczna 237-17  
• Inf. usługowa 222-43 • Inf. medyczna  
281-51 • Młodzieżowy Telefon Zaufania  
988 (czynny w weekend - piątek - 16-20) •  
Lecznica dla zwierząt (Pogotowie We-  
teryaryjne) 235-41 •

### LUBIN

• Pogotowie Energetyczne 991 •  
Ciepłoteplowne 44-41-62 i 44-32-62 po godz. 15  
• Ratownicza Górnicza 44-12-53 •  
Pomoc drogowa 44-42-04 • Inf. PKP  
44-18-85 • Inf. PKS 44-11-00 • Inf. WPK  
44-64-11 • Inf. turystyczna 44-38-10 •  
Młodzieżowy Telefon Zaufania 44-11-  
11 • Lecznica dla zwierząt (Pogotowie We-  
teryaryjne) 44-16-24 •

### GŁOGÓW

• Pogotowie Energetyczne 291 •  
Ciepłoteplowne 33-48-69 • Pomoc drogowa  
33-34-50 • Informacja PKP 916, 33-34-  
77 • Inf. PKS 33-31-11 • Inf. WPK  
33-42-99 • Inf. usługowa 33-33-95 •  
Lecznica dla zwierząt (Pogotowie We-  
teryaryjne) 33-31-05 •

### ZŁOTORYJA

• Pogotowie Energetyczne 991 •  
Ciepłoteplowne 733 • Inf.  
PKP 655 • Inf. PKS 889 • Inf. turystyczna  
746 • Taxi 613 • Lecznica dla zwierząt  
279

### JAWOR

• Pogotowie Energetyczne 26-32 •  
Ciepłoteplowne 993 • Inf. PKP 910 • Inf. PKS  
28-54 • Inf. turystyczna 40-84 • Biuro  
paszportowe 280-56 • Taxi 919 •  
Lecznica dla zwierząt 24-59 •

### CHOJNÓW

• Pogotowie Energetyczne 391 •  
Ciepłoteplowne 834 • Inf. PKP 229 • Inf. PKS  
449 • Inf. turystyczna 591 • Taxi 451 •

## Apteki

Dyżur pełnią :

\* Głogów - przy pl. 1000-lecia  
tel. 33-30-93

\* Legnica - przy ul.  
Złotoryjskiej 1/14, tel. 25-772

\* Lubin - przy ul.  
Wyszyńskiego, tel. 42-44-25



## Program I

8.00 Dzień dobry  
9.00 Wiadomości poranne  
9.10 Domowe przedszkole  
9.35 Porozmawiajmy o dzieciach  
9.40 Program dnia  
9.45 Przyjemne z pożytecznym  
10.00 "Gliniarz i prokurator"  
10.50 Przyjemne z pożytecznym  
11.05 Po sześćdziesiątce  
11.35 Azymut  
12.00 Wiadomości  
12.10 Program dnia  
12.15-16.10 TV Edukacyjna  
16.10 Program dnia  
16.15 Kwant  
17.15 Teleexpress  
17.35 Magazyn katolicki  
18.00 "Sherlock Holmes i dr  
Watson" serial  
18.30 Serial przyrodniczy  
19.00 Prawo i bezprawie  
19.15 Dobranoc  
19.30 Wiadomości  
20.05 "Gliniarz i prokurator"  
21.05 Pegaz  
21.30 Telemuzak  
22.00 Kuluury  
22.15 Studio Temat: Powroty  
22.45 Wiadomości  
23.00 Piosenki z "Divertimenta"  
23.55 Jutro w programie

## Program II

7.30 Panorama  
7.40 Rano  
8.00 TV Biznes  
8.15 Serial animowany  
8.40 Świat kobiet  
9.00 Program lokalny  
9.30 Rano  
9.40 "Pokolenia" serial  
10.00 CNN  
10.15 Język angielski  
10.40 Rano  
15.45 Powitanie  
15.50 Serial animowany  
16.15 Sport  
16.30 Panorama  
16.40 Giełda.  
17.05 Film dokumentalny  
18.00 Program lokalny  
18.30 "Marc i Sophie" serial  
19.00 "Pokolenia" serial  
19.20 Jaka konstytucja?  
19.30 Język francuski  
20.00 Wielki sport  
20.30 Ludzie bez nazwisk  
21.00 Panorama  
21.30 Sport  
21.40 Bez znieczulenia  
22.00 "Triumf ducha" - film  
24.00 Panorama

## KURSY WALUT

9 kwietnia 1992 r.

Kantor MAX

ul. Witelona 14 a

(d. Lenina)

skup sprzedaż

USD 13.370 13.470

DM 8.150 8.200



## RTL

6.00 Dzień dobry  
9.00 Wie das Leben so spielt  
9.50 Bogaci i piękni  
10.15 Dr med. Marcus Welby  
11.05 Kochany wujek Bill  
11.30 Tic Tac Toe  
12.00 Potyczki rodzinne  
12.30 W pół do pierwszej  
13.00 Okropnie fajna rodzina  
13.30 Santa Barbara  
14.20 Die Springfield Story  
15.05 Dallas  
15.55 Chips  
16.40 Riskant! - telegra  
17.10 Cena jest właściwa  
17.45 Teleturniej  
18.00 Elf 99  
18.45 RTL Aktuell  
19.15 21, Jump Stret  
20.15 Superfan  
21.15 Wołanie o pomoc  
22.15 Strażnik czasu  
23.50 RTL PLUS  
24.00 Służba w Wietnamie  
0.55 Walka z mafią  
1.40 Wilkołak  
2.15 Wir singen im Chor  
3.35 Wo die Liebe hinfallt  
5.15 Elf 99

## MTV

7.00 Teledyski na dzień dobry  
10.00 Teledyski Paul King  
13.00 Teledyski Simone  
16.00 MTV's Greatest Hits  
17.00 The MTV Coca Cola  
17.15 MTV at the Movies  
17.30 MTV News at Night  
17.45 3 from 1  
18.00 MTV Prime  
19.00 Yo!  
19.30 Dial MTV  
20.00 Teledyski na życzenie  
22.00 MTV's Greatest Hits  
23.00 The MTV Coca Cola  
23.15 MTV at the Movies  
23.30 MTV News at Night  
23.45 3 from 1  
24.00 MTV's Rock Block  
1.00 Teledyski Kristiane Backer  
3.00 Night Videos

## RADIO LEGNICA

UKF 67,8 MHz

6.00-10.00 - Poranek Baka  
8.30 - "Bitwa pod Legnicą"  
- rozmowa z B. Humeńczuk  
10.00-11.00 - Muzyka i infor-  
macje  
11.00-14.00 - Magazyn społeczny  
J. Rudnickiego i B. Załęskiej  
14.00-15.30 - Zwierzęta i my  
15.30-17.00 - Magazyn tu-  
rystyczny  
17.00-19.00 - Muzyka i infor-  
macje  
19.00-22.00 - Rock-blok  
- M. Pytla

