

GAZETA LEGNICKA

Nr 81 (260) Rok II Piątek, Sobota, Niedziela, 24-26 kwietnia 1992 r. Cena 1500 zł

"Miedziowcy" żądają wyjaśnień

Decyzja Zarządu KGHM "Polska Miedź" S.A. o wypłaceniu załodze "jednorażowej premii" zamiast zablokowanej nagrody z zysku za 1991 r. nie uspokoiła nastrojów w zakładach. Ludzie oczekiwali większych pieniędzy i nadal głośno upominają się o swoje. Informacja o tym, że "jednorażowa premia" obciąża środki na wynagrodzenie i, że trzeba będzie za nią zapłacić 80 mld. złotych "popiwku" rozpałała jeszcze bardziej namietności. Tuż po świętach dyrektorzy zaczęli przebąkiwać, iż w końcu kwietnia może zabraknąć pieniędzy na wypłacenie "specjalnej premii" wywalczonej przez załogi i Związki Zawodowe jeszcze jesienią 1991 r.

Pod wpływem tych niepokojących sygnałów, na nadzwyczajnym posiedzeniu w środę zebrało się Prezydium Związku Zawodowego Pracowników Przemysłu Miedziowego. Gremium to postanowiło wystąpić do prezesa dr inż. Jana Sadeckiego o wyjaśnienie motywów tej decyzji. Zażądano także przestrzegania przez Zarząd uzgodnień z 30 października ub.r. dotyczących wypłaty "premi specjalnej", aż do czasu podpisania nowego porozumienia placowego.

Prezydium poprosiło też o przedstawienie bilansu KGHM za okres od 1 stycznia do 12 września 1991 r., gdy był jeszcze przedsiębiorstwem państwowym, jak również o wyjaśnienie tego, dlaczego materiał ten do dziś nie uzyskał klauzuli weryfikacyjnej Izby Skarbowej. Poproszono także o przedłożenie do zaopiniowania

projektu podziału funduszu załogi.

"Miedziowcy" postanowili również wyjaśnić do końca kulisy sprawy przedłużenia okresu rozrachunkowego KGHM jako spółki i - co się z tym wiąże - wstrzymania wypłat nagród z zysku za cały 1991 r. Rzeczą przedstawia się bowiem dość zagadkowo. W statucie KGHM - zatwierdzonym jesienią ub.r. - mówi się wyraźnie, że rok obrachunkowy spółki kończy się 31 grudnia 1991 r. Kto zatem przesunął tę datę o rok? Takie zmiany leżą w gestii właściciela, tj. Ministerstwa Przekształceń Własnościowych, ale Statut mówi wyraźnie, iż może to zrobić na wniosek Rady Nadzorczej lub Zarządu. A więc który z tych dwóch organów wystąpił z taką propozycją, robiąc załodze nieprzyjemnego psikus. Krążą sprzeczne wersje. Dlatego też ZZPPM wystąpił do MPW o informację czy od 12 września ub.r. wprowadzono w zapisach zarejestrowanego Statutu zmiany, a jeśli tak, to kiedy i na czyj wnioski?

Odpowiedź ministerstwa wpłynie zapewne na dalszy tok postępowania Związku Miedziowego. Tak czy inaczej najbliższe dni zapowiadają się w KGHM gorąco.

Z dobrze poinformowanych źródeł udało nam się dowiedzieć, iż projekt wydłużenia roku obrachunkowego zrodził się w grudniu 1991 r. na posiedzeniu Rady Nadzorczej. Na razie jednak nie wiemy jeszcze czy był to pomysł rady, czy został on jej "podsunięty" przez Zarząd?

SOVIETICA

Prokuratura Rejonowa w Legnicy prowadzi intensywne śledztwo w sprawie "dzikich" lokatorów mieszkań opuszczonych przez Rosjan. Jak się dowiadujemy w śledztwie nie zostaną pominięte również ważne osoby z różnych urzędów i instytucji. Będą musieli odpowiedzieć na pytanie - Co zrobili, żeby nie powstał problem "dzikich" lokatorów?

Rozbudowa "Skorpiona"

O 1500 metrów kwadratowych zwiększy swoją dotychczasową powierzchnię popularne w Lubinie targowisko "Skorpion". Nowy gospodarz obiektu - lubińskie "Zagłębie" - przeznaczyło na rozbudowę 600 mln. zł. Teren zostanie utwardzony, uzbrojony i nagłośniony.

Główny wykonawca robót - Lubińskie Przedsiębiorstwo Budowlane oraz jego podwykonawcy deklarują zakończenie prac do 15 maja br.

RING WOLNY

Popatrz - twój szef - krzyknąłem do przyjaciela. Niemożliwe, szef nie może siedzieć w "maluchu" odparł i minął samochód, którego kierowca przyjaźnie machał na nas ręką.

Pewien biznesmen wyznał mi w przyływie szczerości, że jak ognia unika interesów z facetami w białych skarpetkach. - To nowobogacy, nie poważnego.

Czy rzeczywiście wystarczy jeden rzut oka, by wiedzieć z kim ma się do czynienia? Albo, co gorsza, z góry odrzucić kontrakt - bo przecież wiadomo - nie warto.

Jeszcze niedawno w Legnicy nie trzeba było czekać, aż gość otworzy usta, bo po ubranku dało się rozpoznać - Rosjanin. Teraz już można się pomylić - przyjęli nasze standardy.

Jeżeli filozofią życia ma być - nie błądzić - to rzeczywiście szybka, nawet uproszczona orientacja pomaga. Ale mówi się też o "wylewaniu dziecka z kąpielą". Może nie wszystko takie proste, a my niekoniecznie tacy bystrzy, jakby się wydawało? Fighter

DZIŚ W NUMERZE:

- * Biskupstwo w Legnicy
- * Szanse "Milany"
- * Sportowy weekend
- * Legnickie wspomnienia
- * TV na tydzień

POMYLIŁEM SIĘ...

Rację mieli wszyscy ci Czytelnicy naszej gazety, którzy w moim tekście "Padnie drugi immunitet" dostrzegli, że popełniłem błąd obsadzając na ministerialnym stołku w Ministerstwie Sprawiedliwości Wiesława Chrzanowskiego, aktualnego Marszałka Sejmu

RP. Przepraszam, ufając, że pozostała część tekstu, a zwłaszcza jego merytoryczna zawartość nie odbiegała od prawdy. Zaczynam nie nadążać, tempo zmian na gorze stało się zbyt szybkie.

(zur)

Z PLACU SŁOWIAŃSKIEGO

Na posiedzeniu kończącym dwuletnią kadencję obradowała Wojewódzka Rada Zatrudnienia.

Rada pozytywnie zaopiniowała wnioski dotyczące uruchomienia robót publicznych w Chojnowie, Udaninie i Przemkowie oraz w nadleśnictwach Legnica, Złotoryja, Chocianów i Lubin. Będą one polegały na zalesieniu pogorzeliśk w lasach,

regulacji rzek i budowie wodociągów w tych rejonach. Roboty publiczne zapewniają pracę dla ok. 200 osób. Ich rozpoczęcie nastąpi już niedługo.

Rada oceniła również mijającą kadencję, w której zajmowała się problemami zatrudnienia i ograniczenia rozmiarów bezrobocia. Prace te będzie kontynuowała Rada powoływana obecnie.

Z KRAJU I ZE ŚWIATA

* Maksymalna opłata wnoszona przez kandydatów za egzaminy na wyższe uczelnie w roku akademickim 92/93 wyniesie 150 tys. zł.

* MON rozważa możliwości skrócenia zasadniczej służby do roku.

* W II dekadzie om. ceny żywności wzrosły o 1,2 proc. w porównaniu do pierwszych dziesięciu dni kwietnia br.

* Nadal trwają ciężkie walki na terenie Bośni i Hercegowiny.
* Łotwa otworzyła Konsulat w Tel Awiwie.

GALERIA SATYRYKONU

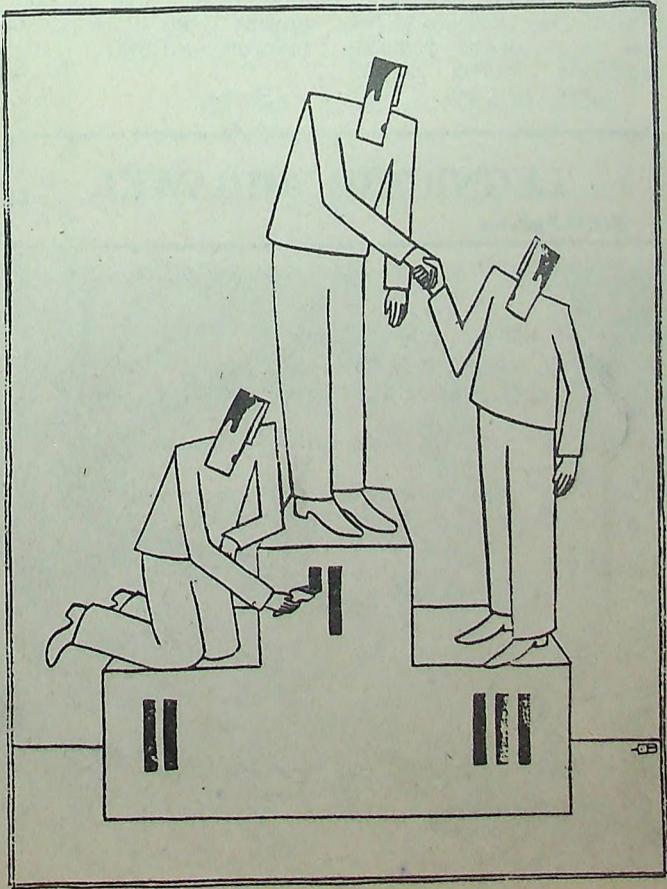

Punkt Usługowy
ul.Klonowa
proponuje swoje usługi
w zakresie napędzania

butli turystycznych
gazem propan - butan.

Usługi wykonujemy
na miejscu.
Zapraszamy
codziennie od godz. 12.00
w sobotę od godz. 10.00.
Nasz adres
ul.Klonowa (d.POM),
tel.grzecznościowy 61-533.

DOM PCK

W dniu 22 kwietnia b.r. zostały przeprowadzone rozmowy między Zarządem Wojewódzkim PCK w Legnicy a p. J.A. Generalagentur-KFZ-Handel Export-Import z RFN w zakresie pomocy finansowej i rzeczowej w związku z zamierzeniem otwarcia Domu Polskiego Czerwonego Krzyża dla osób obłożnie chorych.

Będzie to obiekt po Ochotniczym Hufcu Pracy przy ul. Jaworzyńskiej.



Więści z legnickiego Ratusza

* Wydział Gospodarki Komunalnej i Mieszkaniowej Urzędu Miasta w Legnicy - informuje zainteresowanych otrzymaniem zezwolenia na ogrzewanie gazowe mieszkań (domów), że Dolnośląskie Okręgowe Zakłady Gazownicze we Wrocławiu nie określiły jeszcze limitu zezwoleń dla miasta Legnicy na rok bieżący.

Po otrzymaniu limitu Prezydent Miasta powoła komisję, która rozpatrzy złożone podania.

Aktualnie na otrzymanie zezwolenia oczekuje 600 osób. * 24 kwietnia br. o godz. 11.00 w Urzędzie Miasta Legnicy odbędzie się uroczyste ślubowanie strażników Straży Miejskiej Miasta Legnicy.

* 22 kwietnia br. na kolejnym posiedzeniu obradował Zarząd Miasta Legnicy. W trakcie posiedzenia między innymi dyskutowano nad koncepcją i założeniami regulaminu kredytowania indywidualnie przeprowadzonych remontów i modernizacji budynków mieszkalnych podlegających prywatyzacji - a stanowiących własność gminy Legnica.

Kredytowanie ma być formą pomocy dla ludzi otrzymujących przydział na mieszkanie do remontu własnego. Zarząd Miasta czyni starania, aby były to kredyty niskoprocentowane z rozbićm okresu spłaty na kilka lat.

DZIKI ZACHÓD (c.d.)

W numerze poniedziałkowym pisaliśmy o wątpliwościach, które rodzą się w związku z rozdysponowaniem mieszkań przekazywanych przez byłą Armię Radziecką. Dotyczyły one pieniędzy, które będą potrzebne na wyremontowanie budynków; urzędniczej niemocy oraz różnicy poglądów urzędników miejskich i wojewódzkich. Obok "dzikich" lokatorów tysiące ludzi cierpliwie czeka w Legnicy w kolejce na mieszkania i wszyscy są gotowi skoczyć sobie do gardła przy najdrobniejszej niejasności. "Dzicy" lokatorzy oburzyli się faktem dzielenia nie przekazanych jeszcze przez JAR mieszkań

przez pracownice służby zdrowia. Jak poinformowano nas w Urzędzie Wojewódzkim w ostatnim czasie nie przekazano służbie zdrowia żadnych obiektów. Działania pielęgniarzek i położnych w tym układzie były nielegalne. Ponoć zostały już o tym poinformowane.

Legnickie pielęgniarki poczuły się również urażone. Za remont mieszkań nie będzie płacić służba zdrowia lecz one same. Z tego powodu tylko 200 pracownic zdecydowało zapisać się na listę.

Urząd Miejski i Wojewódzki o nowych pomysłach i koncepcjach nam nie doniósł.

(ska)

Widziano

w Legnicy byłego wicepremiera Zbigniewa Szalajdę. Jak się wydaje jest w dobrej formie. Były wicepremier zajmuje się obecnie dużym biznesem. Nie jest to na pewno przemysł miedziowy, którym niegdyś

bardzo się interesował Zbigniew Szalajda. Sądząc z faktu, że prowadził ożywione rozmowy w języku rosyjskim, były wicepremier toruje drogę polskimi wyrobom do Rosji?

(k)

LEGNICKIE MIGAWKI

Fot. M. Pawełek



KRONIKA POLICYJNA

Legnica

* Włamanie do malucha

22.04 na parkingu nie strzeżonym przy ul. Piotra i Pawła w Legnicy nieznani sprawcy włamali się do Fiata 126p, z którego skradli 27 swetrów o łącznej wartości 15 milionów złotych.

* Nieudana podróż

22.04 pomiędzy 16.00 a 17.00 z nie strzeżonego parkingu przy ul. Gwarnej w Legnicy nieznani sprawcy skradli volkswagena golfa 2 - drzewiowego czarnego o numerach rejestracyjnych DEL-L-1437 wartości około 80 milionów złotych. W samochodzie znajdowały się rzeczy osobiste właściciela i jego pasażerki Krystyny K. z Katowic. Łączne straty około 104 mln. złotych.

Głogów

* Pożar w ogródkach.

W nocy z 21 na 22.04 na terenie ogródków działkowych "Paulinów" w Głogowie wybuchł pożar. Spaliła się altanka, rower, odzież i pieniądze w kwocie 8 milionów. Łączne straty szacuje się na 15 milionów złotych.

* Kiepski interes

W nocy z 21 na 22.04 przy ul. Gwardii Ludowej w Głogowie nieznani sprawcy włamali się do hurtowni POL-REN. Skradli kosmetyki, art. chemiczne, zabawki i inne przedmioty o wartości 10 milionów złotych.

Prochowice

* Potrącenie

22.04 około godz. 1.50 na obwodnicy w Prochowicach 20-letni Tomasz K. kierujący mišhubischi potrącił nietrzeźwego pieszego. 47-letni Jan. O. doznał urazów głowy i przebywa w szpitalu.

* Cyganka wywróżyła!

21 około godz. 17.00 w Prochowicach do mieszkania przy ul. H. Pobożnego, w czasie gdy domownicy przebywali w pokoju, do kuchni weszła kobieta, prawdopodobnie cyganka. Skradła ona 120 dolarów, srebrną 50 tys. monetę i złotą biżuterię - straty około 20 milionów złotych.

Chocianów

* Obrabowana "Dorotka"

22.04 około godz. 19.00 w Chocianowie w pijalni piwa "Dorotka" z bufetu skradziono utarg w wysokości 0,5 mln. zł. Policja zatrzymała Waldemara M. i Roberta M. przy których znaleziono skradzione pieniądze.

Ogłoszenie drobne

Sprzedam pilnie domek w Lubiążu, 4 pokoje, c.o., 46 m² tarasu. Cena 160.000.000 zł. Władomość: Lubiąż ul. Wołowska 1, P. Jankowski.



WIEŚCI Z KOMBINATU

Bezprawne praktyki

Górnicy przebywający w ostatnim czasie na leczeniu uzdrowiskowym z powodu tzw. "ekspozycji zawodowej" skarżą się, iż kierownicy sanatoriów żądali od nich wnoszenia opłat za zakwaterowanie i wyżywienie.

A przecież obowiązujące w dalszym ciągu Rozporządzenie Rady Ministrów z 23 września 1991 r. stwierdza wyraźnie, że

"z częściowego pokrywania kosztów pobytu w sanatorium zwolnione są osoby, których celowość takiego leczenia pozostaje w bezpośrednim związku z chorobą zawodową lub zagrożeniem taką chorobą, a także wypadkiem przy pracy". W przypadku "ekspozycji zawodowej" - żądania opłat były więc bezprawne.

Nie poddają się

Po ogłoszeniu decyzji o integracji sektora zaplecza technicznego KGHM "Polska Miedź" S.A. nie opadły jeszcze emocje. Oddziały przedsiębiorstwa o podobnym profilu zostały połączone. Z decyzją tą nie chcą się zgodzić pracownicy Zakładu Budowy Kopalń w Lubinie. Na pytanie czy chcą integracji z ZRG pod kierownictwem Andrzeja Tyszkiewicza 92 proc. załogi odpowiedziało negatywnie.

Jakie są dalsze losy referendum? Związkowcy z ZBK wysłali listy do premiera i prezydenta RP. Sprawą zainteresował się Janusz Lewandowski, poseł z

naszego regionu z ramienia "Solidarności". Wysłał już list na ten temat do ministra przekształceń własnościowych.

Z nieoficjalnych źródeł uzyskaliśmy informację, że dzisiaj w Zakładzie Budowy Kopalń będzie gościł szef Rady Nadzorczej "Polskiej Miedzi", Andrzej Machalski. Wizyta ma mieć związek z restrukturyzacją Kombinatu i niepokojami pracowników.

Oficjalnie faktu tego nie chcą potwierdzić nawet przedstawiciele Związków Zawodowych z ZBK.

(ska)

Nowe czasopismo

Po zawieszeniu wydawania "Tygodnika Jaworskiego" Zarząd tego miasta podjął kolejną próbę zaistnienia na rynku prasowym jako wydawca. Efektem tego jest "Ziemia Jaworska", której pierwszy numer właśnie się ukazał. Jak pisze wydawca: "Od Rady Miasta Jawora zależeć będzie czy proponowane przez nas wydawnictwo będzie miesięcznikiem, kwartalnikiem, czy biuletynem. Tematów brakować nam nie będzie, godzimy się na służebną rolę wobec społeczeństwa i czytelnika. Może nam zabraknąć pieniędzy, lecz gdy powiemy sobie wspólnie, że wydajemy Ziemię Jaworską nie dla zysku, lecz dla u d o k u m e n t o w a n i a współczesności i adresat naszych treści to przyjmie, to problem

pieniędzy nie zaistnieje".

Dalej w numerze również sporo mówi się o pieniądzach, a to za przyczyną ostatniej Sesji Rady Miasta, która poświęcona była właśnie budżetowi. Ponadto w numerze sporo interesujących materiałów poświęconych przygotowaniom do obchodów 750-lecia nadania praw miejskich Jaworowi, przyszłości samorządów i kultury. Warto zwłaszcza zwrócić uwagę na rozmowę ze Zdzisławem Kurzeją, wojewódzkim konserwatorem zabytków, o historycznych obiektach Jawora.

"Ziemia Jaworska" ma format A-4, 24 kolumny objętości i kosztuje 3 tysiące złotych. Czy ukaże się następny numer "Zi" - zdecydują radni.

(wp)

Rodzice będą protestować

Nic nie wskazuje na to, aby decyzja o zamianie Szkoły Podstawowej Nr 13 w Lubinie na Liceum Ogólnokształcące miała ulec zmianie. Takiego zdania po rozmowie z kuratorem Alicją Kopestyńską jest Paweł Niewodniczański, przewodniczący Rady Miejskiej. Przypomnijmy, że likwidacja tej właśnie podstawówki wywołała olbrzymi sprzeciw nauczycieli i rodziców. Spotkanie zainteresowanych w Urzędzie Miejskim doprowadziło do opracowania alternatywnych

propozycji. Nie przekonali one jednak Kuratorium.

Odbyło się spotkanie przedstawicieli Kuratorium z dyrektorami szkół podstawowych z lubińskiego Przylesia i Związkami Zawodowymi. Ani komitety rodzicielskie z tych szkół, ani lubińscy radni nie zostali o tym spotkaniu powiadomieni. Rodzice nie przestają przychodzić ze skargami do Urzędu Miejskiego. Nie zamierzają się poddać.

(ska)

Zakład Naprawy Ciągników Rolniczych
i Sprzętu Rolniczego
przy RSP w Wilkowie koło Złotoryi

oferuje usługi w zakresie

**REMONTÓW CIĄGNIKÓW
ROLNICZYCH, SPRZĘTU
ROLNICZEGO I PRZYCZEP
ORAZ
UPRAW POLOWYCH**

Gwarantujemy:

- najwyższą jakość świadczonych usług (na usługi remontowe udzielamy rocznej gwarancji)
- ceny konkurencyjne, krótkie terminy
- dogodne warunki płatności

Zapraszamy do współpracy!

RSP Wilków, tel. 377

**BĄDŹ MEŻCZYZNĄ!
TWOJA ŻONA ZASŁUGUJE
NA TAKI PREZENT!**

KUP

ZMYWARKE DO NACZYŃ

Wpłacasz tylko 880 tys. zł. pozostaje 2 mln. do
spłaty w ratach na dogodnych warunkach.

Hurtownia PUH B&K

Legnica ul. Libana 5 tel. 241-69

**SZCZĘŚLIWA KOBIETA
POTRAFI TO DOCENIĆ!**

Hurtownia MEWA



elemis
Warszawskie Zakłady Telewizyjne

Telewizory Warszawskich Zakładów
Telewizyjnych "ELEMIS"
już w Legnicy!

Sprzedaż hurtowa i detaliczna. Dotychczasowy
asortyment krajowego sprzętu audio-video

w ciągłej sprzedaży:

UNIMOR, OTAKE, KASPRZAK,
TELCZA i TONSIL
do Twojej dyspozycji.

Sieć serwisowa na terenie całego kraju.
Dysponujemy własnym transportem.

ZAPRASZAMY

w godz. 8.00 - 17.00

NASZ ADRES: 59-220 Legnica
ul. Kasprowicza 63 tel. 230-17
MEWA 2

Wrocław ul. św. Antoniego 2/4
tel. 350-51 do 55 wew. 31 tel. 61-65-18 po godz. 17.

Ogłoszenie drobne

Wynajmę samochód zachodni
na korzystnych warunkach.
Kontakt: Biuro Ogłoszeń "GL",
tel. 295-45

Sprzedam betoniarkę 250 l.
nową oraz motorower "Komar"
na części. tel. Jawor 25-43

Spodnie

męskie, damskie

"Lee" i "Jordache"

Modne fasony
poleca

PEWEX

w hotelu "Cuprum"
ZAPRASZAMY



autorskiebiuro architektury

ul. Jordana 14/2
tel. 252-99, 240-58

* Projekty domków
jednorodzinnych
"typowe" indywidualne
konsultacje, porady.

Odkurzacze
"SIEMENS"

elektroniczne
cena importowa

tel. 282-74

PH "RODAK"

FILTRY
DO WODY

DOSTAWA
I MONTAŻ
- 395.000 zł.

telefon 625-54

HURTOWNIA
SPOŻYWCZA
POLEX

LEGNICA ul. Krucza 19

(boczna ul. Wrocławskiej)

tel. 60-502

OFERUJE:

sery twarde, tłuszcze, oleje,
kawy, art. cukiernicze,
konserwy, makarony,
przetwory owocowo
warzywne i inne.

Marża od 3% do 8%

ZAPRASZAMY

8.00-16.00

ATUT

DODATEK
REKLAMOWY
"GAZETY
LEGNICKIE"

NR 8

25 kwietnia 1992 r.

Cena reklam - promocyjna.

Biura i punkty przyjmo-

wania ogłoszeń: Legnica ul.

Złotoryjska 2, tel. 222-43,

tlx 787270, Jawor ul. Rynek

4, tel. 31-38, Złotoryja ul.

Bohaterów Getta

Warszawskiego 6 oraz w

siedzibie redakcji.

SKŁADNICA MATERIAŁÓW
BUDOWLANYCH
MAG-AS

Jawor, ul. Kuziennicza 5
tel. 42-90, fax 42-90, tlx 787443

O F E R U J E

Materiały budowlane:

- * papa asf. 7600 zł/m kw., izolacyjna 4600 zł/m kw., lepik 3750 zł/m kw.;
- * styropian grub. 3, 4, 5 - 540 tys. zł/m sześci. siatka Rabitza, gwoździe, grzejniki żeliwne, płytowe, stalowe, Faviera;
- * bojlerzy c.o., piece 0,8 do 70 kW, trociniaki, nagrzewnice elektr. 9 kW (2.900 tys.); drzwi drewniane, / płyty pilśniowej, garażowe okleinowane i inne;
- * sklejki 4, 5, 6, 8, 10, 12, 18, 22, płyty pilśniowe, paździerzowe;
- * rury kamionkowe śred. 150, 200, 250, 300 żłobione;
- * rury czarne i ocynkowane - wszystkie rozmiary;
- * wanny 140, 150, 160, 170: również narożne;
- * płytki ścienne elewacyjne i podłogowe do sklepów, lastryko 50 rodzajów, również czerwone, włoskie, czeskie, ERIKA, cztery rodzaje - 43 tys., pozagatunkowe, niebieskie I gatunek 65 tys.

Odzież roboczą:

- * koszule flanelowe 55 tys., ubrania drelchowe 95 tys., fartuchy 65 tys.;
- * ubrania ocieplane 215 tys., gumofilce 150 tys. (wszystkie rozmiary);
- * trzewiki robocze, również / noskami, 134 tys., 154 tys.,
- * kombinezony, kalessony, berety, czapki, płaszcze przeciwdeszczowe.

Wyposażenie mieszkań:

- * kasetony styropianowe 30 tys./m kw., ze sklejki 40 tys. m/kw., drewniane - 140 tys.;
- * listwy boazerijne 40 rodzajów, boazeria;
- * miski ustępowe - od 130 do 240 tys. (wszystkie typy);
- * umywalki: duże, małe, kolejówki, pisuary, postumenty;
- * kompakt - 890 tys./szt., dolno i górnopłuki;
- * dywany: 30 wielkości od 360 do 1.800 tys.

Arykuły sanitarne:

- * kształtki czarne i ocynkowane, pełny asortyment;
- * zlewozmywaki nierdzewne 2-kom. 880 tys. zł., / ociekaczem 950 tys. zł., emaliowane 450 tys. zł., 1-kom. 320 tys., brodziki;
- * kabiny natryskowe 1.900 tys.;
- * rury i kształtki PCV, pełny asortyment;
- * rury instalacyjne (elektryczne średn. 16,47) oraz uchwyty;
- * kasetony świetlne reklamowe 60x110 - 1.300 tys.

Ręczniki frotte - dwustronne:

- * 50x100 - 15.000 zł./szt.;
- * 67x137 - 22-27.500 zł./szt.;
- * 87x152 - 35.000 zł./szt.

Prowadzimy także hurtownię chemiczną,
tel. 31-94

Hurtownia jest czynna

od godz. 8.00 do godz. 16.00

Likwidator Spółki "SPOLTEX"
w Lubinie

przyjmuje oferty na zakup furgonu Volkswagen
2700 D, rok produkcji 1979 nr rejestracyjny LCE
3890 do 10 maja b.r.

Adres:

"SPOLTEX" Lubin, Armii Czerwonej 24

ATUT

DODATEK REKLAMOWY "GAZETY LEGNICKIEJ"

PRZEDSIĘBIORSTWO INWESTYCYJNO - INFORMATYCZNE "FORMATEX"

LEGNICA, UL. J. LIBANA 5 TEL. 215-06

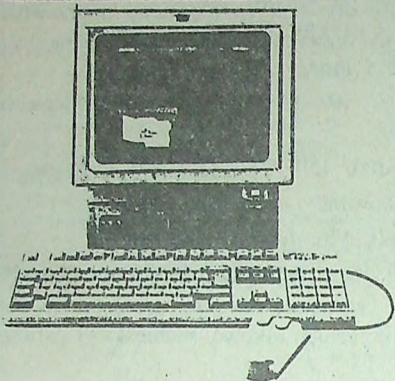

KOMPUTER ROKU 1991
NAJLEPSZY DLA CAŁEJ RODZINY

- * Oryginalny sprzęt komputerowy IBM: komputery PS/1, PS/2, drukarki IBM, NEC sieci (LAN, NOVELL), wyposażenie DTP
- * system kas sklepowych połączony z komputerem
- * oprogramowanie licencjonowane
- * oprogramowanie na zamówienie
- * meble pod komputery
- * najlepsze maszyny do pisania IBM
- * kursy obsługi komputerów

ABARTO Spółka cywilna
IMPORT • EKSPORT

BEZPOŚREDNI IMPORTER SPRZĘTU KOMPUTEROWEGO

poleca w sprzedaży
hurtowej i detalicznej:
- KOMPUTERY IBM, "Commodore",
"Amiga", "Atari"
- DRUKARKI, MONITORY, URZĄDZENIA
PERYFERYJNE I AKCESORIA
- PAPIER DO DRUKAREK.

Zapewniamy serwis
gwarancyjny i pogwarancyjny
Zapraszamy

codziennie od 8.30 do 16.00, w soboty od 9.00 do 14.00
Legnica, ul. Zielona 8/3
tel. 260-91, telex 0782533

HURTOWNIA MIKMI S.C.

zawiadamia o **NOWEJ DOSTAWIE**
atrakcyjnej odzieży dziecięcej
i poleca

bareczki, koszulki komunijne, bluzeczki kaftanki, spódniczki,
sukieneczki, lakierki, koszulki, krótkie spodenki.

Ponadto oferujemy odzież i bieliznę damską i męską!

Polecamy również szeroką gamę

OZDÓB DO WŁOSÓW

DLA STAŁYCH ODBIORCÓW PROPONUJEMY DOGODNE
WARUNKI PŁATNOŚCI

Wrocław, ul. Żeromskiego 69/71

tel. 21-53-00 czynne: pon.-pt. 9-17, sob. 10-14

ZAPRASZAMY



LEGNICA
tel. 233-13

czynne całą dobę.
Za dojazd
nie pobieramy opłaty

ZAPRASZAMY

ATRAKCYJNE ZABAWKI, ARTYKUŁY PAPIERNICZE I BIUROWE

poleca

HURTOWNIA ZABAWEK "DAL-POS"

Legnica, ul. Marynarska 19
tel. 228-70

Zapraszamy codziennie od 8.00 do 20.00,
soboty od 8.00 do 12.00

**GWARANTUJEMY NAJWYŻSZĄ
JAKOŚĆ TOWARÓW, PRZYSTĘPNE
CENY I KORZYSTNE WARUNKI
PŁATNOŚCI**

FABRYKA PRZEWODÓW
NAWOJOWYCH



UPRZEJMIE INFORMUJE,
ŻE JEST TAKŻE DEALEREM

FABRYKI SAMOCHODÓW OSOBOWYCH



NA TERENIE WOJEWÓDZTWA LEGNICKIEGO
I OFERUJE

**POLONEZY
CARO 1.5, 1.9 I TRUCK**

CENY KONKURENCYJNE

ZAPRASZAMY

codziennie od 8.00 do 16.00

DO NASZEGO SKLEPU FIRMOWEGO W LEGNICY
przy ul. ŚW. WOJCIECHA

TEL. 220-31 w. 316

Samochody można oglądać na przykładowym parkingu

SPEŁNIAMY KAŻDE ŻYCZENIE KLIENTA ODNOŚNIE KOLORU
I DODATKOWEGO WYPOSAŻENIA SAMOCHODU



znany nie tylko w kraju
producent bielizny osobistej
ze 100 proc. dzianin
bawełnianych informuje,
że uruchomił:

Sklep Firmowy
w Legnicy
przy ul. J. Libana 5
(d. Obrońców Stalingradu) wejście
w podwórzu.

Siedziba Przedsiębiorstwa
59-220 Legnica
ul. J. Libana 5
tel. 259-95.

UWAGA! Sprzedaż ratalna

P.H.U. ALEX

Legnica, ul. Wrocławska 183
tel. 223-27

Oferuje po atrakcyjnych
cenach:

- * Commodore C-64,
Amiga 500
 - * PC AT 286/386/486
* Atari
 - * Monitory, drukarki
 - * Akcesoria komputerowe
oraz literaturę
- ZAPRASZAMY**
od 9.00 do 17.00
w soboty od 10.00 do 14.00

**NAJTAŃSZE BUTY
W WOJ. LEGNICKIM**
(prowadzimy także sprzedaż obuwia
pozagatunkowego)

POLECA

W SPRZEDAŻY HURTOWEJ
I DETALICZNEJ
NOWO OTWARTY

(patronat Złotoryjskich Zakładów
Obuwia i Hurtowni "Bravoo")

sklep ZKS "GÓRNIK"

"SPORTOWIEC"

Złotoryja ul. Basztowa 15

Zapraszamy codziennie
od 10.00 do 18.00

Przynieśli krzyż i... dostali w ucho !

Historia powojennego legnickiego szkolnictwa wiąże się z ulicą Kamienną. Tu bowiem w pięknym gmachu z czerwonej cegły, stojącym w podwórzu otoczonym urodziwymi lipami, rozpoczął się uroczystość 4 września rok szkolny 1945-46. Na parterze mieściła się Szkoła Powszechna, na I piętrze Gimnazjum i Liceum Humanistyczne imienia Henryka Pobożnego. Kierownikiem Szkoły Powszechnej został Jan Kuczera, dyrektorem Gimnazjum - Jan Podoba. (Sylwetki niektórych pierwszych legnickich nauczycieli postaram się przybliżyć Czytelnikom w jednym z kolejnych odcinków wspomnień)

Wznoszący się w sąsiedztwie szkoły kościół ewangelicki (zamknięty w tym czasie jeszcze na cztery spusty), starszym uczniom służył jako najbezpieczniejsze miejsce na "szluga", czy jak kto woli "sztachnięcie się" - głównie na dużej przerwie. A wchodziło się do tego kościoła przez otwory piwniczne - odsuwając wcześniej obluźowane, solidne kraty metalowe. Kiedyś, buszując niewinnie w podziemiach kościoła, w jednym z pomieszczeń znaleźliśmy piękny ozdobny krucyfik. Postanowiliśmy więc zrobić naszemu katechecie - a był nim ksiądz Jan Winiarski - przyjemną niespodziankę. Otóż przed lekcją religii ustawiliśmy ów krucyfik na szafie klasowej. Aliści ksiądz Winiarski, nie tylko nie ucieszył się z niespodzianki, ale niektórym nawet dał w ucho i kazał zaraz po lekcji zanieść krzyż tam skąd został zabrany.

Nie pomogły nasze argumenty, że przecież prędzej czy później jacyś szabrownicy zabiorą krucyfiks, że szkoda im zostawiać... No cóż, krucyfiks powędrował z powrotem do nieczynnego kościoła i tak jak przewidywaliśmy, stał się potem łupem szabrowników. Kościół sam zaś w 1950 roku (po poświęceniu) przemianowany został na rzymskokatolicki obierając na patrona św. Jacka. Był początkowo kościołem filialnym parafii św. Trójcy, kościołem parafialnym stając się pod koniec lat sześćdziesiątych. Opiekunem a potem pierwszym proboszczem kościoła św. Jacka został właśnie ksiądz Jan Winiarski - wysoki przystojny brunet o przepięknym aksamitnym barytonie. Ksiądz Winiarski cieszył się wielką sympatią uczniów. Bo to i w piłkę z nimi pograł nad Kaczą (wówczas jeszcze Kacabą!), a to i cukierkami poczęstował, a to ciekawą (pieszą) wycieczkę zorganizował... Ksiądz Winiarski potem, osiągnąwszy sędziwy wiek, przebywał w Domu Opieki dla Zasłużonych Księży przy Kurii Wrocławskiej.

W pewnym momencie władze szkolne stanęły wobec dylematu. Co zrobić z uczniami szkoły podstawowej, których wiek kwalifikował do szkoły średniej, aliści posiadali oni duże luki w wiedzy podstawowej. Bo wiadomo jak to w czasie okupacji chodziło się do szkoły, często po dwa trzy miesiące tylko do jednej klasy, często przeskakiwało się klasy... Postanowiono więc zorganizować tak zwaną klasę wyrównawczą...

B.F.

Plotki o aresztowaniu ginekologa - amatora rozeszły się po Polkowicach bardzo szybko. Przypisywano mu nie tylko leczenie pacjentek, ale również wiele innych ciemnych interesów

GINEKOLOG - AMATOR cd

Ryszard K. został aresztowany 7 kwietnia 1992 roku w Polkowicach. Prokuratura zarzuca mu wykonywanie badań i podawanie się za lekarza - ginekologa, nie posiadając wykształcenia medycznego. Oprócz badań lekarz - amator wydawał zwolnienia lekarskie jednej ze swoich dziewczyn. Posługiwał się pieczętką na nazwisko Marek Nowowiejski. Podczas przesłuchań powiedział, iż znalazł ją. Na pieczętce widnieje numer identyfikacyjny. Z przeprowadzonych ustaleń wynika, że należał on do kobiety - lekarza, która wyjechała za granicę. Pozwala to więc sądzić, że pieczętka została sfalszowana.

Kogo leczył domorosły medyk? - "Pewne jest to, że badał trzy osoby z kręgu swoich znajomych. Jedną była jego dziewczyna. Z jedną się nawet zaręczył. - mówi Henryka Horbatowska, prokurator z Prokuratury Rejonowej w Lubinie. - Nie prowadził jednak szerszej działalności. To plotki wyolbrzymiają liczbę jego pacjentek".

Ryszard K. nie posiadał żadnego wykształcenia medycznego. Swoją wiedzę wyniósł z książek. Pacjentki twierdzą, że wcześniej chodziły na tego typu badania i czynności wykonywane przez Ryszarda K. nie wzbudziły u nich żadnych podejrzeń. Jego pech polegał na tym, że dziewczyna dowiedziała się że ma konkurentki. Jedną z nich pokusiła się o sprawdzenie jego dowodu osobistego. Na pytanie dlaczego w dowodzie widnieje inne nazwisko niż na pieczętce

odpowiedział spokojnie, że jest pracownikiem Urzędu Ochrony Państwa i musiał używać innego nazwiska w prowadzonej przez siebie akcji. Prokuratura nie potwierdza jednak tego faktu.

Plotki krążące po Polkowicach mówiły również o innych ciemnych interesach Ryszarda K. Miał załatwiać ulgi celne na sprowadzane z Zachodu samochody. Inne źródła mówią o braniu przez Ryszarda K. pieniędzy na załatwianie pracy za granicą. Henryka Horbatowska nie odrzuca tych podejrzeń. Wiadomo, że prowadził w miarę wystawny tryb życia, jednocześnie nigdzie nie pracując. Jeździł zachodnimi samochodami. Podaje, że wypożyczał je od znajomych.

Przy zatrzymaniu nie potwierdzono, iż jest posiadaczem jakiegokolwiek pojazdu. Zabezpieczono jedynie wspomnianą pieczętkę, druki recept i karty ostemplowane drukiem glogowskiego ZOZ-u.

Dziś Ryszard K. przebywa poza aresztem. Został zwolniony za poręczeniem majątkowym. W jego sprawie przesłuchiwane będą ponownie pechowe pacjentki. Nie wyklucza się konfrontacji. Na koniec należałoby wspomnieć, iż nie jest to jego pierwszy występ. Na swoim koncie ma już cztery wyroki za oszustwa. W przeszłości podawał się m.in. za Prokuratora Prokuratury Wojewódzkiej. Otrzymał wtedy karę trzech lat pozbawienia wolności.

O szczegółach toczącego się śledztwa będziemy informować na łamach naszej gazety. (BM)

RADIO LEGNICA

Piątek, 24 kwietnia

6.00-10.00 - Poranek Radia L
10.00-11.00 - Goście z ZUS
11.00-12.00 - Goście z Izby Skarbowej
12.00-13.00 - Kultura francuska
13.00-14.00 - Radio zabawa
14.00-16.00 - Kino video
16.00-18.00 - Transmisja z wyciągu kolarskiego Szlakiem Grodów Piastowskich
18.00-19.00 - Korepetycje dla rodziców
19.00-20.00 - Remanent, lata 60-te
20.00-22.00 - Ostro i ostrzej

Sobota 25 kwietnia

8.00-10.00 - Poranek Radia L
10.00-11.00 - Magazyn redakcji katolickiej
11.00-12.00 - New age
12.00-16.00 Radio weekend
16.00-18.00 Transmisja z meczu piłki nożnej Miedź Legnica-Pogoń Szczecin
18.00-20.00 - Rock progresywny
20.00-22.00 - All Blues

Niedziela 26 kwietnia

8.00-10.00 - Poranek Radia L
10.00-14.00 - Program Edyty Golis
14.00-15.00 - Rodzina katolicka
15.00-16.00 - Koncert życzeń Radia L
16.00-17.00 - Muzyka i informacja
17.00-18.00 - Krzysztof Makowski - muzyka i słowa
18.00-20.00 - Muzyczny wieczór konesera
20.00-22.00 - lista przebojów Radia L

GDZIE LEPIEJ NIE CHODZIĆ:

Na spacer do LASKU ŻŁOTORYJSKIEGO, który coraz bardziej przypomina wysypisko śmieci. I pomyśleć, że jeszcze nie tak dawno było to doskonale miejsce na rodzinne przechadzki.

TAKSÓWKA 1001



(132)

Kłys jadąc do Lasku Żłotoryjskiego miał jednak wątpliwości co do sugestii Deca. Wszystko, wszystkim, ale za Boga nie mógł uwierzyć, że po mieście może grasować facet, który według jakiegoś tam widzimisię wymierza pojmovaną opacznie sprawiedliwość. Nie powiedział o swoich przemyśleniach Decowi. Bał się, że ten zruca go jak czynił to zawsze, gdy napotykał na jakiegokolwiek opory swoich podwładnych. Z rozrzewieniem wspominał więc Piasta, który chyba jako jedyny potrafił walczyć ręką w stół i wykrzyzczyć swoje pretensje. Takie same inklinacje miał "Piechota", ale pierwsza jego próba postawienia

na swoim skończyła się kiepsko. Dostał trzy służby pod rząd i doskonale zrozumiał gdzie jego miejsce. Właśnie dopiero to wspomnienie podniosło Kłysa na duchu - był za starym wygą, aby dać się wpuścić w dyskusję z Decem.

Zatrzymali się na przeciwko rosyjskiego szpitala. Dalej trzeba było iść pieszo. Nawet policyjny UAZ nie dał rady i stał zaraz na zjeździe z górki. Kłys, facet przyzwyczajony do wygody przeklinał w duchu mordercę, który wybrał sobie takie idiotyczne miejsce do wykonania brudnej roboty.

Te nastroje przysły od razu, gdy zbliżył się do miejsca tragedii. To, co zobaczył bez mała go zamurowało. Gdyby nie to, że scena, którą miał przed oczyma znalazła się w innym miejscu i czasie miałaby wrażenie, że ponownie trafił do

mieszkania Koteckiego.

Nieboszczyk, a właściwie jego szczątki, były posiekane kulami tak mocno, że można było snuć przypuszczenie, iż morderca uznał za celowe wpakowanie w tego człowieka co najmniej dwóch pełnych magazynków. To było jednak jeszcze nic w porównaniu z tym jak Kłys przyglądając się dostrzegł brak palca wskazującego u prawej ręki ofiary.

Przez głowę przeleciała mu błyskawicznie myśl - "znowu mafia". Widząc jego zdumienie, kierujący grupą dochodzeniową aspirant Karas powiedział złośliwie:

- To co, powtórka Koteckiego?
- Przestań chłopie. Takiego pasztetu jeszcze chyba nie mieliśmy.

- To jak zwykle - Karas też był mimo wszystko trochę tym przejęty. 10 kompletów zdjęć i

to wszystko na wczoraj. Tak? - Przecież wiesz, że Dec będzie wam wydzwaniał co pięć minut. Lepiej więc żebyście się pośpieszyli, przynajmniej będziemy mieli trochę spokoju. Bo inaczej - aż z nerwów machnął ręką - nie chcę być w waszej skórze.

Widząc, że technicy zbierają sprzęt zapytał jednocześnie: - Już skończyliście? - a słysząc ich odpowiedzi zwrócił się do Karasia:

- Chyba ty będziesz na sekcji?
- Tak, ale nie mam na to najmniejszej ochoty.

- Niestety, nasz doktor też czeka na nieboszczyka. A najlepiej będzie jak od razu przekreślisz do Deca. Wiesz, normalka, kilka słów, żeby szef się nie pieklił.

- Dobrze - przerwał mu Karas - wiem co robić. Czy to jest mój pierwszy truposz - stwie-

rdził retorycznie.

- Nie, nie o to chodzi. Tylko po cholere Dec ma wydzwinać. Nie pracujesz z nim na co dzień, to nawet nie wiesz jaki z niego maruda.

Rozmowa urwała się w momencie, kiedy w ten zakątek lasku przedostali się specjaliści z komunalki. Szli przeklinając wszystkich i wszystko. Trzeba było niezłej gimnastyki, aby się dostać w to miejsce, a co dopiero myśleć o powrocie z takim obciążeniem.

Kilkanaście minut później Kłys meldował się ponownie u Deca. Tak jak przewidywał - jego relacja przyprowadziła pułkownika o palpitację serca. To co się wydarzyło, było nawet dla takiego policyjnego wygi jak Dec przysłowiowa bomba.

(cdn)

Sportowy weekend

Wydarzeniem numer jeden nadchodzącego weekendu jest sobotnie spotkanie Zagłębia Lubin z Motorem. Lubinianie po niespodziewanej wygranej w Katowicach zechcą zapewne pójść za ciosem. Motor przed tygodniem pewnie pokonał Wisłę Kraków 3:0. Wiadomo też, że lubinianie na wyjazdach prezentują się dużo gorzej niż przed własną publicznością. Należy przypuszczać, że w poczynaniach Motoru dominować będzie totalna defensywa ze sporadycznymi próbami kontratakowania. Siła uderzeniowa Motoru to bracia Leszek i Mieczysław Piszowie, ale wątpliwe czy jutro podejmą próbę szaleńczych ataków...

Wszystko zatem sprowadza się do tego czy napastnicy i druga linia Zagłębia znajdzie sposób na ogranie lubelskich obrońców. Jeszcze przed meczem w Katowicach kierownik Zagłębia Michał Lulek zapewniał, że straszny będzie los drużyny, która trafi na "odblokowane" Zagłębie. Wygląda na to, że lubinianie odblokowali się w Katowicach czyli... Sobota, godz. 17.00

Inne wydarzenie sportowego weekendu to kolejna tura akrobatycznego Pucharu Polski. Organizatorem jest Victoria Jawor, a zawody będą rozgrywane w sali sportowej TKKF Jaworzanie. W sobotę o godzinie 10.00 i 16.00 oraz w niedzielę od 10.00.

Także w sobotę z tym, że w Legnicy o godz. 17.00 w hali przy Głogowskiej skłócony i znerwicowany zespół koszykarek Konfeksu zagra towarzyskie spotkanie z czołowym polskim teamem koszykarskim - Słężą Wrocław. Ciekawe w jakim składzie zaprezentuje się legnicki zespół. Tak na marginesie warto wiedzieć, że w dniu kiedy koszykarki Konfeksu będą grały ze Słężą, w Krakowie na wyjazdowym posiedzeniu Polskiego Związku Koszykówki

Pojechali w składzie rezerwowym i...wygrali

Chojnowianka - Konfeks 1:2 (0:0)

0-1 Zarzycki w 65 min.
0-2 Baran w 85 min.
1-2 Kazięczko w 90 min.

Składy zespołów:

Chojnowianka: Michajlenko-Olejnik, Kazieczko, Rutyński, Szymański-Węgiel, Paszczak, Mizgner, Chojecki-Gundra, Paluszczak.

Konfeks: Bajdowski-Kąklewski, Rogala, Baran, Jędryka (46 min. Gomółka)-Kozdroń (70 min. Rozborski), Czyżycki, Rydzanic, Zarzycki-Murdza, Fabiszewski.

zapadnie decyzja o przyszłościowym kształcie koszykarskich lig...

Drugoligowe zespoły piłki nożnej mają sesję wyjazdową. Oba zespoły zagrają bardzo ważne dla siebie mecze. Idąca jak burza na ekstraklasę Miedź zmierzy się z Pogonią Szczecin. To mecz decydujący prawdopodobnie o ostatecznym kształcie czuba tabeli. Pogoń zawsze była dla legniczan niewygodnym rywalem. Szubert, Adamczuk, Dymkowski, Latała czy Ciliński, Piackiewicz, Dyluś, Gierjekiewicz? Remis jest prawdopodobny, chociaż nie mielibyśmy nic przeciwko temu, by wygrała Miedź. Team Fiutowskiego ma autów na tyle, by móc spokojnie wygrać. Jak zawsze o końcowym sukcesie może decydować łut szczęścia.

Chrobry po zwycięstwie nad Wartą gra w Policach z sąsiadem w tabeli i jest to mecz o... cztery punkty. Nie rozważajmy tej potyczki w kategoriach czy zespół Panica stać na zwycięstwo. Remis też jest potrzebny. Na remis głogowian z całą pewnością stać.

Impreza o trochę innym znaczeniu jest rozpoczynającą się w Polkowicach Wyścig Szlakiem Grodów Piastowskich. To niezwykle potrzebna impreza w kolarskim środowisku. Trochę szkoda, że impreza ta straciła jakby swój koloryt, a organizatorzy dość wybiórczo potraktowali środki masowego przekazu. Na pewno na trasie trzyletniego wyścigu nie zabraknie emocji, chociaż można by podyskutować czy wyścigi etapowe, biegnące po pustawych ulicach małych miasteczek i w cieniu kopalnianych szybów, mają sens. Czy nie lepiej było zrobić wyścig typu uliczne kryterium z atrakcyjnymi nagrodami? Przywiązanie do tradycji czasami bywa zabójcze...

Zbigniew Jakubowski

Mecz wywołał spore zainteresowanie. Gospodarze przez długi czas nie potrafili pozbyć się tremy czy nawet strachu przed trzecioligowcami. Później mecz był wyrównany aż do pierwszej bramki zdobytej przez legniczan. Znakomitą partię rozegrał młodzieńcki bramkarz Konfeksu - Bajdowski. Ozdobą spotkania był przepiękny strzał z wolnego, weterana naszych boisk - Kazieczki. Zasłużony i niespodziewany awans Konfeksu do półfinału PP.

ZADYMY NA PARKIECIE cd.

Trener skłócony z zawodniczką czy z życiem?

Informowaliśmy o narastającym konflikcie w drużynie koszykarek Konfeksu, zespołu, który zajmując ostatnie miejsce w lidze sam się skazał na degradację, chyba, że jutro na nadzwyczajnym zebraniu w Krakowie, działacze Polskiego Związku Koszykówki zadecydują o reformie rozgrywek...

Nawet jeśli w wyniku reorganizacji Konfeks pozostanie w lidze, to jest mało prawdopodobne by został zgłoszony do rozgrywek. I to nie dlatego, że w klubowej kasie pusto jak nigdy przedtem...

Klub stoi z boku

Awans - faktem jest, że był to fuksiarski awans, gdyż nieoczekiwanie trzeba było organizować dodatkowe baraże po wycofaniu się z tradycyjnej już ligi dwóch drużyn - był dla małego legnickiego klubu ogromnym wydarzeniem i mimo wszystko sukcesem. Tylko nieliczni ostrzegali, że potrójny awans tj. piłkarzy, tenisistek i koszykarek w przypadku klubu bez dotacji i armii ambitnych działaczy może zakończyć się tragedią.

Pasmo porażek spowodowało rozgoryczenie m.in. kierownika Piotra Potyca, który jednak nie zamierzał ani przez moment wycofać się z gry w trakcie rozgrywek. Chociaż on sam wie najlepiej, ile trzeba było dokonać cudów, by zdobyć pieniądze na dalekie wyjazdy. Inna sprawa, że w kilku przypadkach te wyjazdy ze względu na brak kasy przypominały wędrowki taborów cygańskich sprzed wieku...

Po ostatnim meczu Potycz, czyli klub bo taka jest prawda o organizacyjnej potędze Konfeksu, bynajmniej nie zacięwał ręk z faktu spadku do niższej ligi. Potycz stał się jednym z orędowników reformy rozgrywek, reformy, która pozwoliłaby pozostać zespołowi w lidze. Teraz nieoficjalnie możemy usłyszeć opinie, że bez EWY KORWEK nie ma sensu zgłaszania drużyny do rozgrywek!!!

Klub, czyli Potycz stara się być dżentelmenem i nie chce ingerować za bardzo w konflikt, który powstał. Kilkakrotne próby mediacji zakończyły się fiaskiem. Sytuacja, generalnie rzecz biorąc, jest tragiczna także z innego powodu. Wiadomo, że Anna Podczasy ma zapewniony kontrakt w Słężu Wrocław. Gosia Bargiel jedną nogą jest już w Zielonej Górze, Małgorzata Drączkowska po ciężkiej kontuzji w meczu z SKS 12 Warszawa nie może dojść do siebie i lekarze raczej odradzają powrót do sportu. Wyrzucona Ewa Korwek... I praktycznie nie ma drużyny. To taki mały fragmentek dotyczący dorobku dziewczęcego sezonu w lidze...

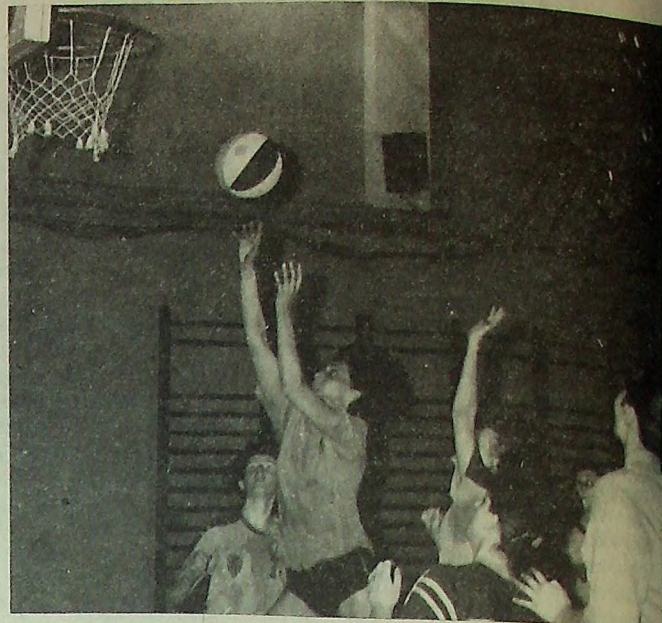

Winna?

Tego tak naprawdę nie wie nikt. No, może poza Ewą i trenerem. Rozmawiali ze sobą w cztery oczy i coś musiało się stać...

Nasz informator przypuszcza, że animozja trenera Malca do zawodniczki miała miejsce zaraz po ukazaniu się w "Gazecie Legnickiej" wywiadu z Ewą Korwek. Dodajmy, wywiadu niewinnego, w którym bardziej chodziło o zaprezentowanie sylwetki najlepszej zawodniczki Konfeksu niż o doszukiwanie się jakiegos konfliktu. Opinię o niewinności wywiadu potwierdziły pozostałe zawodniczki, ale...

Podobno trener w drodze na mecz do Gdańska poddał tekst, czyli wywiad, literacko-sportowej analizie i doszedł do wniosku, że między tzw. wierszami zostały przemycone przez zawodniczkę złe myśli i wiadomości. Na nic się zdało zaklinanie Ewy Korwek, że to wierutne głupstwo itp. Stała się też rzecz o wiele gorsza. Trener bardzo łatwo przekonał pozostałe jadące koszykarki do swojej niby to racji. W ten sposób osiągnął chyba zamierzony efekt czyli izolowania niedobrej koleżanki przez pozostałą część zespołu.

Obserwujący w Gdańsku mecz red. Jerzy Gebert stwierdził, że był zaskoczony faktem, iż w opinii szkoleniowców AZS Gdańsk zawodniczka tj. Ewa Korwek przebywała na parkiecie raptem kilka minut. Był też zaskoczony tym, że koleżanki panny Ewy nawet jak była na parkiecie, udawały, że jej nie widzą...

Po tym meczu doszło do wspomnianej rozmowy w cztery oczy. Po kilkudniowym myszkowaniu wiemy już na pewno, że wzburzona, zdenerwowana Ewa Korwek powiedziała trenerowi kilka mocnych słów, które w ustach kobiety brzmią niecodziennie i wyjątkowo brzydtko. Reakcja trenera była do przewidzenia: won za drzwi!!!

Wiemy też na pewno, że po opadnięciu emocji Ewa bodaj czterokrotnie usiłowała przeprosić trenera Malca. Była na sali treningowej, zachodziła do klubu. Trener jednak nie chciał przyjąć do wiadomości przeprosin i podtrzymał swą

decyzję o wyrzuceniu z drużyny Ewy Korwek. Zawodniczki, która od 14 lat gra w kosza, niemalże samego początku związana z trenerem Malcem. Teraz płacząc stwierdza, bardzo się na trenerze zawiodła. I w niej narasta coraz bardziej przekonanie, że do kosza już nigdy nie wróci...

Drużyna to nie prywatny folwark

W sporcie bardzo często dochodzi do męskich rozmów trenerów z zawodnikami. Padają oskarżenia, przekleństwa. A gdy opadają emocje i rozsądkiem triumfuje nad nerwami następują krótkie: przepraszam! Oboje strony uznają sprawę za rozstrzygniętą. W grach sportowych nie może być podziału na grupy podgrupki, nie może być między innymi animozje, niesnaski, nie może być podziału na trybony których trener lubi, a których nie lubi. I chyba o tej prawdzie zapomniał trener Malce. Jego reakcja w pierwszym odruchu była oczywista, ale później powinien dać się przeprosić zresztą pewien niesmak budzi to, co działo się w drodze do Gdańska, czyli analiza wywiadu udzielonego przez Ewę Korwek...

Zresztą już od pewnego czasu można było na meczach zauważyć, że trener swoimi nieporozumieniami próbuje złożyć na kark zawodniczek. Ostatnimi czasy była nią Ewa Korwek. To właśnie tej zawodniczki trener Malce zakazał oddawania rzutów za trzy punkty gdyż miał inną koncepcję gry. Efekty tej koncepcji oglądaliśmy przez długie sobotnie wieczory w hali na Głogowskiej.

Mecz z AZS-em Szczecin oglądała m.in. była koszykarka Iłkara dzisiaj AZS Wrocław Jazłowiecka, która na pytanie jak widzi grę legnickiego zespołu stwierdziła, że trener Malce nauczył niczego tych dziewczyc poza próbą zrobienia z nich maszyn o żelaznym zdrowiu kondycji... Słyszeliśmy też opinie że podobne zdanie miała Ewa Korwek i bardzo często mówiła to, mając na względzie troskę o zespół... Trener o rozbijanych ambicjach poczuł się urażony. Zbigniew Jakubowski

Kotlarz nie dał się zastraszyć

Przypomnijmy fakty: podczas meczu pucharowego Mirex Prochowice - Górnik Złotoryja zawodnik miejscowej drużyny w chamski, brutalny sposób z kopa poczęstował zawodnika ze Złotoryi. Za ten czyn słusznie ujrzał czerwony kartonik. Zastrzeżeń nie miała nawet szowinistyczna prochowicka publiczność. Cham i brutalny musiał opuścić boisko...

Cyrki zaczęły się po meczu. Cyrki do tego stopnia, że młody pracownik działu sportowego "GL" najpierw lekko zbaraniał, a później autentycznie się wystraszył. Otóż pewien działacz Mirexu usiłował przekonać go, by ni słowem nie wspomniał o czerwonej kartce. Gdy nasz kolega, ciągle jeszcze wierzący w czystość sportu, odmówił spełnienia tej prośby, działacz usiłował przekonać go, że czerwona kartka to przypadek, gdyż arbiter po prostu nie miał w kieszonce żółtych kartoników. Prawdopodobnie ów ambitny działacz usiłował wyrzucić nacisk na arbitra, by przypadkiem nie

opisał tejsze kartki w pomeczowym protokole. Na szczęście sędzia Kotlarz nie dał się wziąć na bajer ani na groźby i kartkę opisał. Chodziło o to, że czerwona kartka gdyby ujrzała światło dzienne sprawiłaby, że dzielny boiskowy brutal wzięłby kilkumeczowy rozbrat z ligą. Nie wiem czy aktualna siła Mirexu to właśnie tylko i wyłącznie ten piłkarz i czy najbliższy mecz z Parkiem Targoszyn jest aż tak bardzo ważny dla klubu, że próbowali szachrajstwa nie mającego nic wspólnego ze sportem. Być może działacze eksprowincjonalni otumanieni forszą napływającą z firmy Mirex zaczynają popełniać błędy, bo perspektywa awansu przesłoniła im wszystkie inne. Jeśli tak dalej ma przebiegać rywalizacja w piątą lidze to lepiej już teraz dać sobie spokój. A sternicy OZPN Legnica w trosce o los lokalnego piłkarstwa powinni bliżej przyjrzeć się poczynaniom ludzi z Prochowic.

(rezerwowo)

Memoriał Kuchciaka pora zaczynać!!!

Niech ludziska pofatygują się na halę i powkurzają na durnowatych dziennikarzy...

A może dzielnym działaczom chodziło o coś innego? Może zafunkcjonował tajemny układ między zainteresowanymi stronami? Start idzie na mistrzostwo i dobrze jest wiedzieć o ruchach rywali. W piątek już każdy głupi dowie się o środowych wynikach. I będzie można albo grać uczciwie z lubiniankami, albo zastosować metodę zmiękczania...

Pod dużym znakiem zapytania stała organizacja tegorocznego turnieju w piłce siatkowej - IV Memoriał im. Antoniego Kuchciaka. I żeby było ciekawiej nie brakowało pieniędzy na organizację imprezy, którą bardzo poważnie dofinansował Urząd Miasta, lecz sęk w tym, że większość ligowych klubów nie stać było

nawet na opłacenie kosztów podróży do Legnicy...

W końcu wszelkie kłopoty zostały przezwyciężone i w dniach 2-3 maja w hali przy ul. Głogowskiej rozgrywane będą siatkarskie pojedynki. Zmierzą się w nich: Carina Gubin, Stal Nysa, Chełmiec Wałbrzych i gospodarze czyli Ikar Legnica.

W sobotę 2 maja mecze rozpoczną się o godzinie 10.00, zakończenie w niedzielę o 14.00. Siatkarze zostaną zakwaterowani w internacie Zespołu Szkół Budowlanych w Legnicy na koszt organizatorów. A teraz informacja ważna dla byłych legnickich siatkarzy, wychowanków trenera Antoniego Kuchciaka:

Spotkanie wychowanków odbędzie się 1 maja o godz. 15.00 w sali OSiR-u na Głogowskiej

(zj)

"Kuznia" podbiła Francję

Piłkarze trzecioligowej Kuźni Jawor wielkanocne święta spędzili we Francji startując w silnie obsadzonym turnieju drużyn młodzieżowych do lat 20. Młodzi piłkarze, podopieczni trenera Dulata osiągnęli następujące rezultaty:

z FC Mollier 2:2 gole zdobyli Haczkiwicz i Brzyk,
z SC Amiens 1:1 bramka Chłopka
z FC Moons 2:1 gole Sudelskiego i Łukasika
Piłkarze Kuźni ostatecznie zajęli trzecie miejsce w turnie-

ju. Zwyciężyli młodzi piłkarze RC Lens przed Anderlechtem Bruksela, Kuźnią i duńskim BK Kopenhaga. Kuźnia otrzymała także piękny puchar fair play, najlepszym zawodnikiem turnieju uznano Sebastiana Sudelskiego, a Rafał Majka zainkasował nagrody z tytułu bycia najmłodszym uczestnikiem imprezy. Jaworski klub otrzymał także zaproszenia do wzięcia udziału w turniejach we Francji i Danii.

(zj)

Lubiński tenis z wygodami

Już niedługo, bo 1 maja, rozpocznie się w lubińskim OSiR sezon tenisowy. W porównaniu z poprzednimi sezonami wiele zmieniło się na jedynym - w tym ponad 80-cio tysięcznym mieście - zespole kortów ziemnych. Nowe kierownictwo OSiR-u z dyrektorem Mariuszem Gruszczyńskim wydatnie poprawiło standart obiektu. I choć niewiele można poprawić jeżeli chodzi o jakość samej nawierzchni, to zaplecze socjalne jakie stworzono, ucieszy zapewne każdego tenisistę. Otóż w budynku przylegającym do kortów, a wynajmowanym do tej pory przez Spółdzielnię Rzemieślniczą, urządzono szatnię, natryski, toalety, z których będą mogli korzystać wszyscy gracze. Koszt ich użytkowania jest wliczony w cenę biletu, która wynosić będzie 25 tys. zł. za godzinę korzystania z kortu. To nie koniec zmian. Przy jednym z kortów wybudowano niewielką betonową trybunę dla widzów. Zmieniły się też godziny, w których korty będą udostępnione - w czasie wakacji i dni wolnych od pracy od 9.00 do 20.00, w pozostałych miesiącach (maj, czerwiec, wrzesień) od 14.00 do 20.00. Jeżeli jednak znajdą się chętni, którzy w tych miesiącach będą chcieli grać w tenisa rano, nie będzie problemu. Będą tylko musieli porozumieć się wcześniej z Ośrodkiem i ustalić godziny, w których chcą grać - korty będą przygotowane po tej samej cenie. Jest to o tyle istotne rozwiązanie dla amatorów tenisa, że w dni powszednie praktycznie nie ma już wolnych terminów, wszystkie są wykorzystane przez zakłady pracy i szkółki tenisowe. Zaś w weekendy obowiązywać będzie zasada "kto pierwszy ten lepszy".

Czynione są starania, by zmienić ten niekorzystny stan rzeczy. Dla wszystkich zainteresowanych rekreacją fizyczną jest oczywiste, że kortów w Lubinie jest za mało. Dyrektor Gruszczyński ma przygotowaną dokumentację rozbudowy kompleksu kortów o trzy nowe place gry i jeden półkort ze ścianą treningową. Ponieważ jednak rozbudowa miałaby postępować w kierunku potoczku leżącego kilka metrów niżej, konieczna byłaby niwelacja terenu, bądź budowa muru zaporowego - jedno i drugie bardzo kosztowne. W Urzędzie Miejskim wysuwana jest koncepcja budowy kortów po drugiej stronie potoku, na starym, żużlowym boisku ZSG. Oba te projekty są równie atrakcyjne: pierwszy dlatego, że proponuje zwarty kompleks kortów wraz z bardzo potrzebną ścianą treningową, drugi, ponieważ najprawdopodobniej udałoby się tam pomieścić 5, a może i 6 kortów. Lubińskim tenisistom pozostaje tylko mieć nadzieję, że nie dojdzie do zawziętej rywalizacji zwolenników obu projektów, a raczej do ich współdziałania w celu optymalnego rozwiązania.

(gru)

BGZ

BANK GOSPODARKI ŻYWNOŚCIOWEJ

przyjmuje na korzystnych warunkach lokaty terminowe od ludności i osób prawnych. Z dniem 15 kwietnia 1992 r. oprocentowanie lokat w skali rocznej zostało podwyższone i aktualnie wynosi:

1 miesięczne	- 18 proc.
2 miesięczne	- 20 proc.
3 miesięczne	- 41 proc.
4 miesięczne	- 42 proc.
5 miesięczne	- 43 proc.
6 miesięczne	- 45 proc.
9 miesięczne	- 46 proc.
12 miesięczne	- 50 proc.
24 miesięczne	- 57 proc.
36 miesięczne	- 64 proc.
48 miesięczne	- 66 proc.
60 miesięczne	- 67 proc.

Odsetki od lokat terminowych dłuższych niż 3 miesiące są kapitalizowane w okresach kwartalnych.

Bank Gospodarki Żywnościowej Oddział Wojewódzki w Legnicy prowadzi również gromadzenie oszczędności od ludności w formie certyfikatów, które mogą być wystawione na imię i nazwisko jednej osoby lub na okaziciela.

Dużą korzyścią wynikającą z zastosowania tej nowej formy oszczędzania jest to, że posiadacz certyfikatu po upływie okresu umownego i po upływie każdego kwartału w okresie trwania umowy może podjąć odsetki.

Oszczędności ulokowane w BGZ są gwarantowane przez Skarb Państwa.

Ponadto Oddział nasz uruchomił punkt obsługi klientów biura maklerskiego Banku Gospodarki Żywnościowej. W tym zakresie otwieramy i prowadzimy rachunki papierów wartościowych oraz przyjmujemy zlecenia klientów na usługi maklerskie.

Oddział prowadzi także pełną obsługę w zakresie bezgotówkowego obrotu dewizowego, a w miesiącu maju uruchomi obsługę kasową operacji walutowych.

Kasy czynne w godz. od 8.00 do 17.30
Soboty pracujące w godz. od 8.00 do 14.00

Zapraszamy

do naszego Oddziału

w Legnicy, ul. Wjazdowa 2, I PIĘTRO.

WSZECHSTRONNA FIRMA DORADCZA PHOENIX - CONSULTING

- * Zakładanie spółek, w tym joint-venture
- * analizy ekonomiczne i finansowe
- * restrukturyzacja, biznes plan
- * prywatyzacja - analizy ekonomiczne, wyceny majątku
- * doradztwo inwestycyjne
- * wdrażanie systemów komputerowych
- * doradztwo i obsługa prawna

53-382 WROCLAW

ul. Powstańców Śląskich, 95 (budynek Poltegoru)
tel. 60-55-63, tel/fax 61-04-70, telex.712734

ZAPRASZAMY DO WSPÓŁPRACY

Kiedyś w latach prosperity, legnickie ZPDz "Milana" zatrudniały we wszystkich swoich zakładach ponad 2.600 osób. Jeszcze trzy miesiące temu zakład stał. Trwał proces upadłości. Zaś dziś pracuje już 130 osób, które z ufnością patrzą w przyszłość.



REANIMACJA "MILANY"

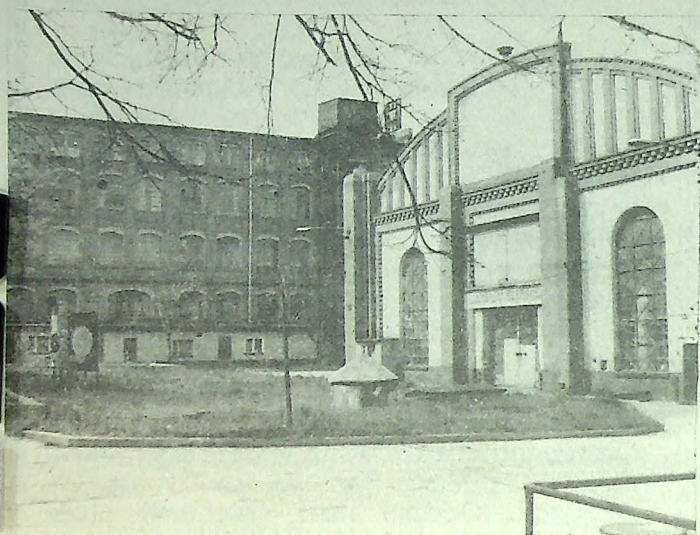

fot. St. Celoch

Kłopoty legnickiej "Milany" rozpoczęły się już w 1990 roku wraz z otwarciem gospodarczym. Coraz mniej było odbiorców. Zapełniały się magazyny. W kasie zaczęło brakować pieniędzy, nawet na wypłaty dla pracowników.

Po prostu stare wzory powielane w setkach tysięcy egzemplarzy nie mogły sprostać azjatyckiej konkurencji. Nadzieją miały być przywiezione na okres próbny trzy komputerowe maszyny dziewiarskie. Niestety, rozpoczęta produkcja nie pokryła kosztów zakupu nowego sprzętu i maszyny trzeba było zwrócić. Nic nie dał podział zakładu na cztery samodzielne przedsiębiorstwa. Rok następny nie poprawił sytuacji. Hale produkcyjne ziały pustkami. Zwalniano ludzi. Zwiększało się grono wierzycieli. Z dniem 21 października 1991 roku "Milana" została postawiona w stan likwidacji.

- "Doszliśmy do wniosku, że jest szansa na uratowanie firmy i naszych miejsc pracy przez zawarcie układu z naszymi wierzycielami. - mówi Elżbieta Kolasa, poprzednio główna księgowa - dziś syndyk masy upadłościowej "Milany".

- Głównymi wierzycielami są sprzedawcy. My zaś jesteśmy odbiorcą ich produkcji, a więc nie były one zainteresowane w likwidacji zakładu."

10 lutego '92, przy drugim podejściu wierzyciele zdecydowali się na podpisanie układu. Pozwoliło to na zawarcie nowych

umów z pracownikami. Wznowiono produkcję, jednocześnie obniżając jej koszty. Na początek do realizacji niewielkiego zamówienia dla odbiorcy z Niemiec.

- "Pracowaliśmy na dwie zmiany przez cztery dni, także w sobotę i niedzielę - mówi Elżbieta Kolasa - Zamawiający nie dał nam dużo czasu. Ale udało się. To zamówienie mogło nam otworzyć rynek zbytu."

Na duże zmiany w "Milanie" nie było pieniędzy. Nie było też odpowiednio przygotowanej kadry. Z części osób celowo zrezygnowano, gdyż utrudniały przygotowanie układu. Wielu ludzi pracowało w cieniu innych. Dziś okazuje się, że są dobrymi organizatorami produkcji. Postanowiono, że rynek będzie określał nową produkcję. Był to dość trudny okres dla całej załogi. Trzeba było szybko się przestawić uwzględniając realia rynku. Stojące puste magazyny wdzierzawiono prywatnym hurtownikom. Zlikwidowano warsztat ślusarski, dział transportu i stolarnię. Farbiarnię wdzierzawiono innej firmie, zaś zakładową przychodnię przejęło prywatne laboratorium medyczne. To wszystko pozwoliło na zmniejszenie kosztów produkcji. Stąd obecnie produkowane wyroby mogą być sprzedawane po konkurencyjnych cenach. Dzielne obroty dwóch sklepów firmowych i stoiska zakładowego sięgają dziesiątki milionów zł. Sprzedawane są głównie nowe wzory,

na bieżąco wprowadzane do produkcji. Kiedyś wprowadzenie nowego wzoru trwało ok. miesiąca. Dziś jest to kwestia jednego dnia. Nie ma też kłopotów z nowymi zamówieniami. Towar brany jest od ręki.

Coraz więcej zgłasza się odbiorców z zagranicy. Gorzej jest z produkcją sprzed kilku lat. Zalega ona w dwóch magazynach. Mimo wielu obniżek cen nikt nie chce kupować tych wyrobów.

Przed "Milaną" jest jeszcze spłacenie zaległych długów. Bieżąca produkcja pozwala jedynie na utrzymanie zakładu. Spłaty będzie można rozpocząć po zwiększeniu zamówień na wyroby. To zaś będzie możliwe po zatrudnieniu nowych pracowników.

- "Oczywiście "Milana" stoi przed problemem czy ta próba reanimacji się powiedzie. - mówi Elżbieta Kolasa - Bardzo uciążliwi są tzw. wierzyciele uprzywilejowani (dawni pracownicy, Skarb Państwa). Zdajemy sobie sprawę, że musimy wypłacić odprawy, ale prosimy o cierpliwość. Bo jeżeli nie uda nam się wypracować pieniędzy, to z odpraw, których nie wypłaciliśmy utrzymujemy "Milanę". My zaś utrzymujemy się z nowopodjętej produkcji, a "odprawy leżą" w magazynie.

By "Milana" mogła się utrzymać musi wejść na rynki zbytu, nie tylko polskie. Odnowić stare kontakty. Będzie to możliwe po rozpoczęciu akcji reklamowych, bytności na giełdach i targach. Na to wszystko potrzeba czasu i... pieniędzy. Na razie legnicki zakład zamierza przypomnieć się mieszkańcom Legnicy. W dniach od 2 do 6 maja trwać będzie wystawa wyrobów "Milany" w budynku dawnego muzeum radzieckiego - na obrzeżach parku miejskiego. W programie przewidziano m.in. pokazy mody, kiermasz i konkursy dla publiczności.

Czy powiedzie się ta swoista reanimacja? Dziś trudno jeszcze odpowiedzieć na to pytanie. Jak mówią starzy legniczanie: "wszystko okaże się w praniu".

Bogdan Markiewicz



LEGNICKIE BISKUPSTWO

Rozmowa z ks. dr. Henrykiem Brunka, SDB, z Biura Prasowego Episkopatu Polski

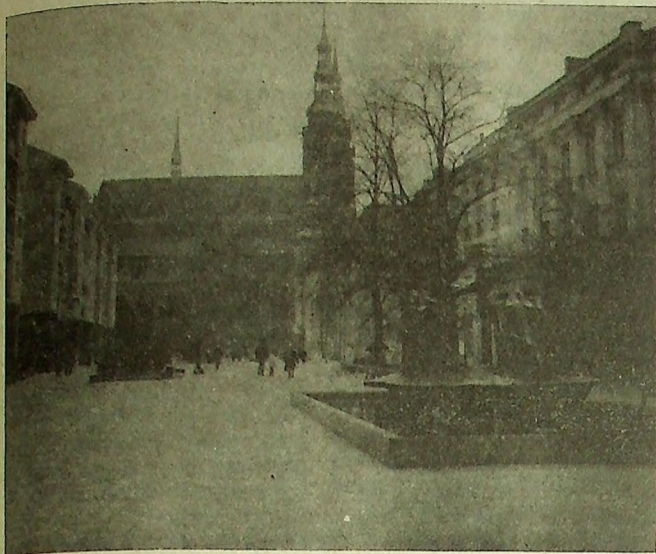

Jak już pisaliśmy - na mocy bulli papieskiej - utworzone zostało Biskupstwo legnickie...

- Działając zgodnie z poleceniem i duchem Soboru Watykańskiego II, Jan Paweł II, na mocy bulli (urzędowy dokument papieski wydawany w sprawach wielkiej wagi) z 25 marca br. dokonał reorganizacji diecezji i powołania kościelnych w Polsce: zatwierdził już istniejące i utworzył 13 nowych, określając ich granice i przynależność metropolitalną. Warto przypomnieć, iż poprzednia decyzja Stolicy Apostolskiej w sprawach organizacji administracji kościelnej w naszym kraju miała miejsce w 1925 r. - wkrótce po odzyskaniu niepodległości.

Sobór Watykański II, określając pasterskie zadania biskupów w kościele, wyraźnie nakazywał, aby zależnie od wymagań czym prędzej doszło w sposób rozsądny do odpowie-

dniej rewizji terytorium kościelnego, żeby usprawnić skuteczne pełnienie duszpasterskiej misji kościoła i żeby jego pasterze w swej posłudze mogli być bliżej wiernych.

Bulla jest dokumentem papieskim...

- Ważkim i o wymownym tytule. Jak wiadomo, w herbie papieskim widnieje hasło "Totus Tuus - Cały Twój". W tych słowach Jan Paweł II powierzył swoje posłannictwo Matce Bożej. I tymi słowami zatytułował bullę "Cały Twój naród polski". Zatem swój naród, jego trzynaście miast, wśród nich także o bogatej tradycji historycznej Legnicę, podniósł do godności miast biskupich. Nastąpiło to nie tylko ze względu na nową sytuację społeczno-polityczną. Jest w tym niewątpliwie osobiste zaangażowanie Jana Pawła II.

Jako Polak zna on przecież doskonale swój kraj ojczysty i jego najpilniejsze potrzeby i jego najpilniejsze potrzeby usprawnienia pracy duszpasterskiej. Gdyby nie ten "nasz" Papież sądzić można, że wydanie tej historycznej bulli trwałoby znacznie dłużej.

Jakie były przyczyny wybrania na siedzibę jednego z nowych biskupstw właśnie Legnicy?

- Zdecydowały o tym względy natury historycznej, teologicznej, a zwłaszcza duszpasterskiej. Potrzebę nowego podziału administracyjnego Kościoła w Polsce Episkopat dostrzegł już po II wojnie światowej - nie było jednak możliwości realizacyjnych. Dopiero u progu III Rzeczypospolitej, kiedy zmienne warunki społeczno-polityczne pozwoliły reaktywować dyplomatyczną łączność ze Stolicą Apostolską jako normalny sposób porozumiewania się z najwyższymi władzami Państwa - zaistniały podstawy dla regulacji organizacji terytorialnej Kościoła w Polsce. Można też zauważyć, że Metropolia Wrocławska obejmowała szerokie terytorium i ogromne rzesze wiernych.

Nie bez wpływu na wybór Legnicy miały też względy praktyczne: tutejszy Kościół pod wezwaniem św. Piotra i Pawła jest świątynią godną rangi kościoła katedralnego, przez co w dzisiejszych trudnych czasach także z punktu widzenia materialnego - nie pociągało za sobą potrzeby budowania katedry, zaś siedziba Kurii Biskupiej jest imponująca - mam na myśli jej zewnętrzną architekturę.

Jakie miejsce zajmuje teraz Diecezja Legnicka w ramach struktur organizacyjnych Kościoła Katolickiego w Polsce?

- Razem z trzynastoma nowo powstałymi biskupstwami, w tym właśnie z legnickim, mamy na terenie kraju 39 diecezji. Dochodzi jeszcze do nich Biskupstwo Ordynariatu Polowego Wojska Polskiego i Diecezja obrządku greko-katolickiego w całej Polsce.

W części społeczeństwa pojawiają się głosy poddające w wątpliwość tak szeroką rozbudowę administracji kościelnej z uwagi na konsekwencje natury finansowej...

- W porównaniu z innymi krajami zamieszkanymi przez ludność - w większości katolicką - liczba diecezji u nas wcale nie jest wygórowana. Można tutaj posłużyć się przykładem katolickich Włoch: przy terytorium mniejszym od naszego, a ludności półtora razy większej niż w Polsce - jest tam ponad 70 diecezji. W Portugalii, kraju powierzchniowo trzykrotnie mniejszym i prawie o trzykrotnie mniejszej ludności - kościół jest zorganizowany w ponad 60 diecezjach.

Jeśli zaś chodzi o tzw. konsekwencje natury finansowej - one po prostu prawie nie istnieją. Przykładem także dla innych powstałych diecezji jest Legnica: katedra - jest, gmach Kurii Biskupiej - także jest, zaś Seminarium Duchowne pomyślane są - zresztą nie tylko w Polsce - jako uczelnie międzydiecezjalne. W przypadku Legnicy - we Wrocławiu.

Czy można spojrzeć na ustanowienie Biskupstwa legnickiego także z punktu widzenia politycznego?

- Można spojrzeć! Struktura kościelna wzmacnia strukturę państwa wówczas, gdy obie są autonomiczne i równocześnie współpracują ze sobą w służbie wspólnego dobra - Polski.

Przy tej okazji chcę powiedzieć, że owa organizacja administracji kościelnej w Polsce jest -

w imieniu Papieża - zasługą Nuncjusza Apostolskiego w naszej Ojczyźnie, arcybiskupa - Józefa Kowalczyka.

Nie ulega wątpliwości, iż podniesienie kościoła legnickiego do rangi biskupstwa i utworzenie tutaj stolicy biskupiej wychodzi także na przeciw ambicjom wiernych, pobudza patriotyzm lokalny i pozwoli rozszerzyć oraz pogłębić ducha religijno-moralnego wśród społeczeństwa. Sprzyjać też będzie szeroko pojętej ewangelizacji i idei ekumenizmu - porozumieniu, współpracy i solidarności między różnymi wyznaniem chrześcijańskim na Ziemi Legnickiej. Ponadto reorganizacja administracji kościelnej w Polsce, zwłaszcza poprzez utworzenie Biskupstwa Legnickiego, pozostaje w jakimś związku z reorganizacją kościelną, przed którą stoją zjednoczone Niemcy. Dla Diecezji legnickiej pozostają one, podobnie jak Czechosłowacja, w bliskim sąsiedztwie, a zatem aktualniejsza staje się sprawa budowania i umacniania pomostu chrześcijańskiego pojednania i jego wielorakich dobrych owoców.

Kim są kapłani, którzy zasiadają na stolicy Biskupstwa legnickiego?

- Biskupem ordynariuszem, czyli tym "zasiadającym" jako duszpasterz, a zarazem zarządcą diecezji jest biskup dr Tadeusz Rybak, znany w Kościele Powszechnym jako przewodniczący Komisji Episkopatu Polski d/s Liturgii. Jego współpracownikiem jest biskup pomocniczy dr Adam Dyczkowski, dotychczasowy biskup pomocniczy z Archidiecezji Wrocławskiej.

Dziękuję za rozmowę!

Rozmawiał
Stanisław Jung

Indeks już mamy...

Agnieszka Dykas, Anna Chomiak i Elżbieta Kaczor - uczennice klasy IV "a" Zespołu Szkół Ekonomicznych w Legnicy - tegoroczne laureatki V Olimpiady Wiedzy Ekonomicznej mogą już dziś wybrać dowolny kierunek studiów ekonomicznych.

Trzecie, piąte i szóste miejsce w kraju to niewątpliwie wielki sukces. Pracowałyście na niego niemal cały rok, czy tak?

- Istotnie nie było łatwo. Olimpiada Wiedzy Ekonomicznej odbyła się już po raz piąty. Przebiega ona w kilku etapach. 4 listopada, w szkole, odbył się pierwszy. Przystąpiły do niego uczennice klas III i IV. Pisemne prace, sprawdzone przez Komisję Szkolną, wysłane zostały do Wrocławia i ponownie ocenione przez Komisję Okręgową. Do II etapu zakwalifikowało się 109 osób z czterech dolnośląskich województw, w tym 34 uczennice z naszej szkoły. Uczestnicy, którzy uzyskali minimum 61 punktów, zostali laureatami Olimpiady Okręgowej, a w nagrodę zwolnieni z egzaminów z przygotowania zawodowego w szkołach. Wśród 26 laureatów

11 miejsc wywalczyły uczennice Zespołu Szkół Ekonomicznych w Legnicy.

Kolejny etap?

- Eliminacje centralne! Komisja warszawska dopuściła do nich 105 osób. Odbyły się w Jachrance k/Warszawy w dniach 18.03.92-29.03.92 r. Przebiegały w dwu etapach: pisemny i ustny. Do ostatniego rozstrzygającego, weszło 52 uczestników. Później rozpoczęła się walka o...indeksy. Otrzymało je 30 najlepszych w kraju młodych ekonomistów. Wśród nich na wysokich pozycjach Wy. Komu chciałybyście szczególnie podziękować za swój sukces?

- Pani profesor Małgorzacie Boczoń, ale szczególnie panu profesorowi Jerzemu Ulewskiemu, który od początku czuwał nad naszą wiedzą. Przygotowywał zagadnienia, omawiał je z nami, wyjaśniał i...wciąż podnosił poprzeczkę. Ponadto - co nie jest bez znaczenia - wspierał nas duchowo. Po I etapie eliminacji centralnych zapytał nas: "Gdyby przyszło wam pisać jeszcze raz, napisalibyście więcej?" Na naszą przeczącą odpowiedź odrzekł krótko "Dobrze". To wystarczyło

za wszystkie pochwały.

Już dziś jesteście absolwentkami Liceum Ekonomicznego. Otrzymałyście zawodowy tytuł technika ekonomisty. Czy wybrałybyście się do tej szkoły po raz drugi?

- Zdecydowanie tak, jest to bowiem szkoła, która nie tylko przygotowuje do pracy w zawodzie ekonomisty, ale wyposaża w wiedzę i umiejętności przydatne do podjęcia własnej inicjatywnej działalności gospodarczej. Uczy obsługi komputerów, pisania na maszynie, wyjaśnia mechanizmy gospodarki rynkowej. Popularność naszej szkoły zwiększa się z roku na rok. Przyciąga Technikum Hotelarskie, a teraz kierunek: bankowość, który prawdopodobnie ruszy po wakacjach.

Czy dokonaliście już wyboru uczelni, na której będziecie studiować?

- Naturalnie, Akademię Ekonomiczną we Wrocławiu, ale zanim stanie się to realne, musimy zdać maturę. Za dwa tygodnie pisemny z języka polskiego.

A więc: połamanie pióra!

KLUB KSIĄŻKI BUSINESSMANA

Publikacje EWG oficyny wydawniczej EURO-OP można zamówić i kupić w Czytelnii Naukowej Wojewódzkiej i Miejskiej Biblioteki Publicznej w Legnicy ul. Piastowska 22.

European Parliament 1952-1988 (36 lat). Parlament Europejski 1952-1988 (36 lat), 1989-229, s.

W dążeniu do utworzenia jednolitego wewnętrznego rynku do roku 1992, EWG ustanowiła nowe cele, które miały "zbudzić ją z letargu ostatnich lat". Otworzyły się nowe perspektywy. Wiele dziedzin zaczęło się dynamicznie rozwijać. Proces integracji Europy ponownie przybrał na sile.

Książka ma przybliżyć szerokiemu odbiorcy rolę, jaką Parlament odgrywał i będzie odgrywać w procesie integracji Europy. Parlament występuje jako rzecznik 320 milionów Europejczyków.

Celem tej książki jest wyjaśnienie kompetencji i metod pracy Parlamentu, jego współpracy z

instytucjami EWG i roli w procesie integracji Europy. Opisano szczegółowo strukturę Parlamentu, jego kompetencje, skład osobowy, komitet, powiązania z instytucjami EWG i organizacjami międzynarodowymi.

Louis JV.: From ems to monetary union. Od europejskiego systemu monetarnej do unii monetarnej. 1990-63 s.

Książka podaje akty prawne i instytucjonalne, które doprowadziły do ustanowienia europejskiego systemu monetarnej z opisem jego mechanizmów funkcjonowania i przynależności do niego. Pokazuje również drogę rozwoju idei przyszłej ekonomiczno-monetarnej unii w Europie.



POJEDZIEMY NA ŁÓW

Język łowiecki

SARNA



Najczęściej występujący gatunek zwierzyny płowej w Polsce. W związku z licznym występowaniem oraz częstym pojawianiem się ekotypu sarny polnej jest to również zwierzę najczęściej obserwowane przez ludzi. Często ludzie obserwujący sarny mówią, że są to piękne jelenki, wielu ludzi nie zdaje sobie sprawy z różnicy między sarną a jeleniem i wielu jeszcze sądzi, że z małej sarny wyrośnie duży jelen. Należy stwierdzić, że są to dwa odrębne gatunki zwierząt różniące się między sobą tak, jak mniej więcej koza różni się od krowy. Dorosła sarna waży około 20-25 kg. Średnia waga sarn kozłów w woj. legnickim, po wypatroszeniu wynosi około 16 kg. Jelenie ważą znacznie więcej, dorosły byk może ważyć około 150-200 kg., a często nawet znacznie więcej.

Jelenie są znacznie rzadziej obserwowane ze względu na ich niedużą liczebność w naszym województwie oraz skryty tryb życia wymagający dużych kompleksów leśnych. Samca sarny nazywamy **kozłem** lub **rogaczem**, samicę - **kozą**, **siutą**, młode to **koźlęta** lub **sysaki**. Na głowie kozioł nosi **poroże** zwane **parostkami**, które corocznie jesienią jest zrzucane. Prawdopodobnie rozwinięte parostki mają formę **szóstaka**, tj. po trzy odnogi na każdej tyce. Parostki osadzone są na **pninach (możdżeniach)** mają **róże** oraz **dwie tyki** pokryte **perłami**. Tyki zakończone są **grotem** i powinny mieć **odnogi przednie i tylne**. W czasie wzrostu parostki pokryte są owłosioną, silnie ukrwioną skórą zwaną **scypulem**, który po wyrośnięciu poroża jest **czemchany** (wycierany) przez kozy o krzaki i drzewka. Kozioł, który zrzucił poroże jest nazywany **łysym**, a stracone tyki zwą się **zrzutami**. W zależności od kondycji, sarny mogą być: **biedne**, **słabe**, **ciemkie** lub też **dobrze**, **tegie**, **grube**. Kozły o wyjątkowo dobrze rozwiniętych parostkach to **sztuki kapitalne**... Sarna nosi **suknię**, którą zmienia wiosną i jesienią, **strzyże łyżkami**, **oczy świecami**, ma **chrapy (nozdrza)**, **gębę (pysk)**, jej **biegi** lub też **cewki** (nogi) zakończone są **raciczkami** i **szpilami**. Niewidoczny ogon to **kwiat** lub **bukiet**. Biała plama na zadzie to **talerz** (lustro lub serweta), kępa włosów na podbrzuszu kozła to **pedzel** lub **wiecheć**. Kozę od kozła, gdy nie ma on poroża, odróżnia **fartuszek** czyli pęk długich włosów przy sromie.

W czasie rui koza wydaje cieniutki pisk nazywany **mikotaniem**. Wabi w ten sposób kozła. Sarny spłoszone, przestraszone często straszą **szczekając**, przypominają ten odgłos szczekanie psa i wielu ludzi nie znających się na tym uważa, że to szczeka pies. Idąc wolno sarna **ciągnie**, w klusie **pomyka**, uchodząc szybko **sadzi**. Odchody sarny to **bobki**, sarna **pruszy** i **mokrzy**.

HUMOR MYŚLIWSKI

Znakomity podróżnik prof. Trąbka opowiada gościom o swej afrykańskiej wyprawie, którą odbył wraz z małżonką. Pewnego dnia, gdyśmy przedzierali się przez puszcę dziewiczą, nagle z zarośli wypadł olbrzymi lew. Ja jeszcze zdążyłem wdrapać się na drzewo. Moja żona została na dole. Lew zbliżał się do niej wielkimi skokami. Sytuacja była rozpaczliwa, gdyż nie miałem przy sobie broni. Pozostał jeden środek: hipnoz!

Spojrzałem więc lwu prosto w oczy i zacząłem myśleć z wyteżeniem: "Nie zjesz jej... Nie zjesz jej"... Istotnie, po paru sekundach, które wydawały się wiekiem, lew zwiesił łeb, zawrócił i uciekł! W tym momencie otwierają się drzwi i wchodzi pani profesorowa. Jeden z gości przygląda się jej uważnie, po czym mówi szeptem do profesora:

- Dlaczego właściwie nie chciał pan, żeby lew ją zjadł?

ZDROWIE I URODA

Ogromny przemysł kosmetyczny pracuje nad środkami do pielęgnacji naszego ciała. Jednak konkurencja prowadzi do dezorientacji, a nasilenie reklam powoduje, że nie wiemy co wybrać, aby sobie pomóc, a nie zaszkodzić.

Jak być piękną tej wiosny? - radzi kosmetyczka, Stefania Grabowska.

Czy nasza skóra nie wymaga większego zainteresowania w czasie wiosny?

- Owszem, patrząc w lustro zauważamy, że nasza skóra jest w zupełnie innym stanie niż zimą. Ma kolor szaroziemisty, pelen zaskórników, szczególnie w środkowym pasie skóry twarzy. Musimy więc ją przede wszystkim oczyścić, odżywić i dotlenić. W domu możemy ją oczyszczać jedynie powierzchniowo, przy pomocy pilingu. Piling jest to krem z zawartością mielonego ziarna, złuszczający wierzchnią martwą warstwę naskórka, odsłaniający żywe komórki skóry. Należy jednak pamiętać, że po każdym zabiegu powinniśmy przywrócić skórze jej naturalny, kwaśny odczyn za pomocą toniku. Tak przygotowana skóra jest gotowa do odżywienia i intensywniejszego dotlenienia.

W jaki sposób powinniśmy więc odżywić i dotlenić naszą skórę, aby przywrócić jej zdrowy wygląd?

- Pamiętajmy przede wszystkim o spacerach po lesie z dala od miejskich zanieczyszczeń. Nasz organizm wymaga także więcej ruchu dla dotlenienia komórek, ale także dla pobudzenia mięśni, co nie jest bez znaczenia dla ratowania zwiędzłej skóry.

Dla odżywienia skóry radziłabym stosowanie maseczek odżywczych, syntetycznych odpowiednich dla danego rodzaju skóry. Polecam także maseczki domowe z żółtka z Jodatką witaminy A+E, z ziemniaka gotowanego w mleku. Używając maseczki domowej mamy pewność, że są świeże i nas nie uczulą.

Jakich kosmetyków powinniśmy więc używać, aby nasza skóra miała świeży wygląd?

- Powinniśmy wiedzieć jakiego rodzaju jest nasza skóra. Jeżeli mamy skórę suchą używamy toniku bezalkoholowego. W toalecie do codziennej pielęgnacji powinien znaleźć się krem nawilżający, krem półtłusty - latem, tłusty - zimą. Skóra tłusta natomiast wymaga częstszego mycia wodą z mydłem z zawartością siarki. Jest to szczególnie ważne dla cery młodzieńczej, dotkniętej trądzikiem. Dla cery dojrzałej, po 30-tym roku życia polecamy kremy biologicznie aktywne, z zawartością kolagenu, liposomów, elastyny. Utrzymują one bowiem napięcie skóry, wyglądają zmarszczki. Stosujemy je jednak okresowo na przemian z łagodnymi kremami odżywczymi.

Poza tym nie możemy zapomnieć o pozostałych partiach ciała. Po każdej kąpieli nawilżamy ciało balsamem, który uelastycznia skórę, nadaje jej sprężystość.

Dziękuję Pani za rozmowę.
Z kosmetyczką p.Stefanią Grabowską rozmawiała Aleksandra Józiewicz.

Przy zielonej herbatce

I znowu (a przychodzi mi to z upływem lat z coraz większą trudnością!) musiałem przyznać rację koleżance emerytce pani Steni. Otóż sącając powolny smakowity napój z wysuszonych owoców głogu, rozmawiając o tym i owym, zahaczyliśmy o "rząd przelomu". Ponieważ co do nazwy tej miałem sporo wątpliwości, pani Stenia pobrażliwie się uśmiechając zaczęła rozpraszać moje wątpliwości... Jest to jednak rząd przelomu stwierdziła. Podczas gdy wszystkie rządy w normalnych krajach, starają się, aby budżet państw co najmniej w osiemdziesięciu procentach miał wpływy z przemysłu, eksportu, handlu, to nasz obecny rząd założył, że mniej więcej taki procent wpływu do budżetu mają zapewnić podatki od osób fizycznych między innymi od nas emerytów, pracowników tak zwanej sfery budżetowej... Czyli rząd nasz przełamał tę żelazną zasadę stosowaną przez rządy innych krajów. A jak przełamywał, to ma chyba prawo do miana "rządu przelomu"? Wobec takich oczywistych argumentów, z oporami wprawdzie, ale też się przełamałem i przyznałem, że ma baba "recht"...

(bcf)

Loteryjne szaleństwo

Od ponad tygodnia trwa już w Lubinie prawdziwe loteryjne szaleństwo. "Gazeta Nowa" wydawana w Zielonej Górze, która posiada również oddział w Lubinie rozpoczęła loterię z bardzo atrakcyjnymi nagrodami. Wygrać można nowoczesne samochody, zestaw do odbioru telewizji satelitarnej, telewizor kolorowy, dywan itp. Wystarczy kupić egzemplarz gazety ze

specjalną kartą, na której znajdują się numerki zasłonięte farbą. Potem trzeba czekać na szczęście i drapać cyferki. Karty loteryjne pojawiły się w wydaniu poniedziałkowym "Gazety Nowej", później w sobotę w "Gazecie na Weekend". Wydanie sobotnie ma znacznie wyższy nakład niż codzienne. I tu zaczął się problem, bo okazało się, że do

odbioru nagrody potrzeba nie tylko karty z odpowiednimi numerami, ale również kuponów drukowanych w gazetach codziennych. Tych ostatnich jest mniej niż sprzedano kart i kłopot gotowy. Lubinianie, żądni nagród, biegają po mieście w poszukiwaniu "Gazety Nowej". A wydawcy zacierają ręce, bo o to przecież chodziło.

(ska)



TAAAKA RYBA!

Motto:

Nie stój nad "Śłupem" tak jak ten śłup, porządku trochę wokół siebie zrób!

Gospodarz zbiornika wody pitnej "Śłup" skarżył się nam ostatnio, iż ludzie przyjeżdżający pod akwen, wciąż niszczą, zaśmiecają teren wokół czaszy zbiornika. W związku z tym Zarząd Okręgu PZW w Legnicy gorąco apeluje do wszystkich przyjeżdżających nad "Śłup" - także i do początkujących amatorów wędkarzy - aby przestrzegali zasad przyzwoitego zachowania się w miejscach publicznych. Aby przestrzegali zasad wynikających z Regulaminu Amatorskiego Połowu Ryb PZW i Ustawy o rybactwie śródlądowym. Wędkarze muszą zatem pamiętać o tym, że nie wolno łowić ryb w odległości mniejszej niż 200 m od jazów,

śluz, tam, zapór, przepławek oraz innych, stałych urządzeń do spiętrzania wody. Nie wolno też łowić ryb ze sprzętu pływackiego (łódki, tratwy, pontony) na zbiornikach zaporowych. Nie można też nęcić ryb w zbiornikach wody pitnej... Każdy wędkarz przed rozpoczęciem wędkowania oraz po jego zakończeniu, powinien też oczyścić swoje stanowisko. Powinien również dbać o drzewa i krzewy, poprawiać nadniszczone umocnienie brzegowe...

W dalszym ciągu - do 30 bm. - obowiązuje zakaz łowienia szczupaka, sandacza, pstrąga tęczowego, certy, bolenia, głowaci i lipienia.

Powinny natomiast pod koniec

miesiąca dobrze brać: leszcz, okoń i płoć. Na tradycyjną przynętę - białe i czerwone robaki oraz larwy ochotki...

Rzecz dzieje się w królewskim Klubie Wędkarskim w Londynie. Kilku gentlemanów rozmawia, sącając leniwie drinki. Coś Johny się spóźnia - stwierdza jeden. Dziwne - kontynuuje po chwili - przecież jeszcze wczoraj się ożenił. Z kim - pyta znowu ktoś po pewnym czasie. Z lady Mary - brzmi po paru minutach odpowiedź. No, no - dziwi się znów któryś - brzydka, chuda, dlaczego właśnie z nią? Ma robaki - ucina ożywną dyskusję wchodzący właśnie Johny...

(elef)



Pani domu

Zakwitają pierwsze wiosenne kwiaty, drzewa budzą się z zimowego snu i słychać śpiew ptaków. Pędzimy ku demokracji, dobrobytowi i modzie. Zaczynamy rozumnie korzystać z życia, radości i blasków. Możemy nareszcie odrzucić skorupę nakazów i zakazów wykształconych w minionych latach. Ale w tej pogoni nie zatraćmy niczego ze skarbnicy rodzimych wartości.

Sklepy, także i u nas, pełne są parafarmaceutyków i kosmetyków imitujących środki naturalne. Kupujemy te pięknie opakowane mazidła i czekamy na szybką przemianę z "Brzydkiego kaczątka" w BB. Gładząc kremem ciało sądzimy, że będzie gładkie i smukłe, a cera nabierze młodzieńczego wyglądu, a włosy po -Widal-Sasun - będą bujne i błyszczące, a to wszystko da nam dobre samopoczucie.

Lecz do końca tak nie jest, wytrawni zielarze namawiają Nas na spacer. Sezon już w pełni, ruszamy z koszami na majówkę. Ta moda nie przemija, służy relaksowi i korzystaniu ze słońca i powietrza.

Na osłabienie, spadek odporności, szarą twarz i nijakie włosy doskonała jest królowa majowych ziół - P O - K R Ż Y W A - niszczyliśmy ją bezlitośnie nie chcąc wierzyć jaką ma moc. Zasobna jest w potas, żelazo, wapń. Odrzuwa i regeneruje krew, usuwa toksyny. Gdy masz kłopoty ze skórą pij kilka razy dziennie po pół szklanki odwaru z liści. 30 g. liści wrzuc do 1,5 l. wody i gotuj do objętości 1 litra.

- BRZOZA - ma zalety zupełnie niepospolite, sok z niej usuwa z organizmu złośliwe i toksyny. Liście brzozy zbiera się w końcu maja, gdy są lepkie. Z nich możemy sporządzić sok i pić go 3-4 razy dziennie między posiłkami po 30-40 kropli na 1/4 szklanki wody.

- MNISZEK LEKARSKI - mlecze jest środkiem witaminowo-wzmacniającym, poprawia trawienie i przemianę materii, uaktywnia pracę nerek (największą wartość ma do momentu kwitnienia). Świeży sok z mniszka (z korzeniami) z dodatkiem pokrzywy oczyszcza krew, a 4-6 tygodniowa kuracja przynosi znakomite rezultaty - zmęczenie gdzieś znika, cera jest wiosenna, a włosy nabierają połysku.

Po takiej dawce wiadomości o ziołach zapraszam na wiosenną herbatkę oczyszczającą krew - 20 g. liści pokrzywy, 20 g. kwiatostanu bzu czarnego, 40 g. liści brzozy, 20 g. kwiatu tarniny - na szklankę odwaru potrzeba 1 łyżkę tej mieszanki. Pij rano i wieczorem.

Żoli

HOROSKOP NA WEEKEND



KOZIOROŻEC

Duży przyływ energii. Ani zrywy, ani improwizacja nie dadzą spodziewanych efektów. Nowe przedsięwzięcie warto rozpocząć. Działaj jednak planowo, systematycznie, spokojnie. W uczuciach małe zamieszanie - ale wyplatać się będzie trudno. Jeśli masz dzieci poświęć im teraz więcej uwagi.



WODNIK

Będzie Ci się chciało szaleć i słusnie, bo na to właśnie pora i znakomite to ujęcie dla rozpierającej Cię energii. Bardzo umiejętnie obchodzisz się z własną witalnością. I kończy się to fatalnie m.in. agresją często niekontrolowaną. Warto porozumieć się z własną wyniosłością, dla ułatwienia dodam, że energia seksualna i energia twórcza to tylko awers i rewers tego samego medalu.

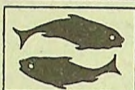

RYBY

Zostaniesz zasypany(a) lawiną pomysłów. Odtóż swój entuzjazm, ale i wycisz sceptycyzm. Nie działaj w pojedynkę. Przedyskutuj sprawę w rodzinie i z przyjaciółmi. Nie ekscytuj się zbyt. To może być powodem bezsenności, zamiast pigulek polecam rozarty ząbek czosnku i szklankę ciepłego mleka. Ktoś oczekuje na okazanie wdzięczności.



BARAN

Oczywiście za dużo wzięłeś na siebie i nie możesz sobie poradzić. Nie po raz pierwszy. I nie po raz pierwszy nie dotrzymasz obietnic, bo naobiecowałeś zbyt wiele, zbyt wielu osobom. Masz wyobraźnię zbyt wybujałą i ciągle Cię nie stać na to, aby powiedzieć innym - tego nie potrafisz. Wolisz szpanować.



BYK

Nie angażuj się w spór, który Cię nie dotyczy. Zwaśnione strony szybciej dojdą do porozumienia same bez niczyjego udziału. Zastanów się czy nie za rzadko oferujesz swoją pomoc sprawdzonym przyjaciołom? Podróż raczej nieunikniona, nie wynajduj przeszkód, może przynieść interesującą znajomość. Nie zabieraj ze sobą całej biblioteki.

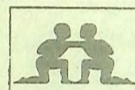

BLIŹNIĘTA

Wytrwałość, odpowiedzialność, ambicja to cechy, które są przyczyną twoich sukcesów, więc nie przejmuj się plotkami. To tylko zazdrość paskudne cechy, które najtrudniej u siebie dostrzec. Nie potrafisz ukryć zazdrości, maluje się ona na twojej twarzy. Masz ostatnio skłonność do przeziębienia.



RAK

Nie wmawiaj sobie, że nie potrafisz inaczej. Decyzja została podjęta i nadchodzi czas stwierdzenia, że była potrzebna. Idź za ciosem. Z właściwą Ci rozwagą, ale energicznie. Bądź bardziej wyrozumiały dla dziwnactw twoich bliskich. Pamiętaj, że wyrozumiałość wywodzi się ze zrozumienia, a nie rezygnacji. Pod koniec tygodnia ekscentyżne wydarzenie towarzyskie.



LEW

Wyjątkowa aktywność intelektualna, ze stałą tendencją zwykłą. Masz szansę na epokowe, a przynajmniej bardzo znaczące odkrycia. Żadne uczucia, sam chłodny rozum to recepta na ten tydzień. W uczuciach zastój, a czasem nawet zimny powiew. Coś za coś.



PANNA

Twoje sny - barwne, pełne przygód są rzeczywiście piękne i podniecające. Masz jednak tendencję, aby śnić na jawie. Przydaje Ci to uroku, ale w momencie zderzenia z rzeczywistością - prezentujesz się fatalnie. Skorzystaj z pomocy osoby bliskiej (acz nie za bliskiej), do której masz zaufanie. Osoba "za bliska" jest w złej formie. Nie możecie sobie wzajemnie pomóc, ale cierpliwości.



WAGA

Pomysł jest dość ekscentryczny, ale dlaczego nie? Dziwności bardzo Cię pragną. Tylko potem nie miej do wszystkich wokół pretensji. Za własne kaprysy też trzeba brać odpowiedzialność. Chyba nie bardzo wiesz co czujesz, a co wydaje Ci się, że czujesz. Może warto pomyśleć o urlopie w gronie wypróbowanych przyjaciół. Trzymaj fason.



SKORPION

Zdaje się, że bardzo Ci się podoba Twój żył nastrój i fundujesz go sobie ostatnio bez umiaru. Nadchodzą ciekawe dni, na zamartwianie się nie starczy czasu. Wiele ekscentyżnych wydarzeń, sporo nowych znajomości, a przy tym nawał pracy. Dużo też satysfakcji także finansowych. Nie zaniedbuj jednak swojego żołądka, odżywasz się fatalnie.



STRZELEC

Nie można mieć w życiu wszystkiego na raz. Niecierpliwie czegoś nie przyspieszy. Co najwyżej pogłębisz swoją nerwicę i staracisz w oczach szefów. Nie denerwuj się sytuacją finansową, wkrótce wszystko się wyjaśni i to znacznie korzystniej. Komplikacji sercowych - żadnych, ale i żadnych wzlotów.



ZAPRASZAMY

KINA

Legnica:

- "Ognisko" -
- "ZIMNY JAK GŁAZ" (USA),
godz. 16.00, 18.00 i 20.00
- "Piast"

- "MOJA LEWA STOPA" (USA)
godz. 19.00

- "SPOKOJNIE TATUŚKU" (USA),
godz. 9.00, 11.00, 13.00,
15.00 i 17.00

Lubin:

"Muza"

- "KROLL" (pol.), godz. 15.45,
18.00 i 20.15

Złotoryja:

"Aurum"

- "STOWARZYSZENIE
UMARŁYCH POETÓW" (USA),
godz. 17.00
- "PANNY I WDOWY" (pol.),
godz. 19.00

MDK "Dom Harcerza"

Film video "Piramida strachu",
godz. 15.00, piątek
"Światowy dzień ziemi" - rajd,
godz. 10.00, sobota

"Wzgórze Zamkowe" w Lubinie

"Galeria Zamkowa" - wernisaż
wystawy Macieja Włosińskiego
pn. "Między Ikarem a
skrzydłami". W programie m.
in. recital Ewy Kabsy - aktorki
szczecińskiej "Pawny przy
krypcie", godz. 18.00 - sobota

DKZM

w Lubinie

Giełda komputerowa, w godz.
od 10.00 do 14.00 - sobota

MDK zaprasza...

MDK ul. Mickiewicza 3
Piątek - 24 bm. godz. 10.00
uroczyste spotkanie młodzieży
II Liceum Ogólnokształcącego
im. Stanisława Wyspiańskiego z
okazji Dnia Patrona Szkoły.

godz. 16.00 pierwsze spotkanie
amatorów gry na harmonijce
ustnej.

Zapraszamy wszystkich chętnych
(z własnym instrumentem).

Cotygodniowe spotkanie Har-
cerskiego Klubu Żeglarski, godz.
16.00 - piątek

Gry i zabawy dla dzieci, pro-
jekcje bajek filmowych w Klu-
bie Bolka i Lolka, godz. 10.00
- sobota

Wiosenne spotkanie
działkowców "Zorza", godz. 10.00
- niedziela

Codziennie spotkania filatelistów,
godz. 10.00 - niedziela

Galeria Sztuki Współczesnej - BWA

"Holenderska sztuka" - Hanka
Metselaara, Johana Breukera i
Erika Prinsa - wernisaż holen-
derskich malarzy, godz. 18.00 -
sobota

Centrum Sztuki - Teatr Dramatyczny

"TEATR WENECKI", godz.
18.00 - piątek, sobota i niedziela.
Każdy bilet bierze udział w
losowaniu wycieczki do Wenecji.

Okręgowe Muzeum Miedzi

Konsert "PAGANINI DUO" w
wykonaniu Ryszarda Wachow-
skiego (skrzypce) i Zbigniewa



Piątek
24 kwietnia

Program I

8.00 Dzień dobry
9.00 Wiadomości
9.10 Domowe przedszkole
9.35 Porozmawiajmy o dzieciach
9.40 Program dnia
9.45 Szkoła dla rodziców
10.00 "Dziedzictwo Guldenburgów" serial
10.40 Szkoła dla rodziców
11.00 Nasi, wasi, obcy...
11.40 Moja modlitwa
12.00 Wiadomości
12.10 Program dnia
12.15 - 16.10 TV Edukacyjna
16.10 Program dnia
16.15 Ciuchcia
17.05 Muzzy comes back
17.15 Teleexpress
17.35 Warto wiedzieć
17.55 Za kierownicą
18.00 "Dziedzictwo Guldenburgów" serial
18.45 W kinie i na kasecie
19.15 Dobranoc
19.30 Wiadomości
20.05 "Korczak" film
22.10 Polskie ZOO
22.20 Raport
22.45 Wiadomości
23.00 Zawsze po dwudziestej pierwszej
23.40 Siódemka w Jedyńce
1.20 Jutro w programie

Program II

7.30 Panorama
7.40 Rano
8.10 "Pif i Herkules" serial
8.35 Świat kobiet
9.00 Transmisja obrad Sejmu
15.45 Powitanie
15.50 "Pif i Herkules" serial
16.15 Z kart krakowskiego archiwum
16.30 Panorama
16.40 Benny Hill
17.10 "Nagi Hollywood" serial
18.00 - 21.00 Programy regionalne
21.00 Panorama
21.30 Sport
21.40 Benny Hill
22.10 "Jimmy Reardon" film
23.40 Rocknoc
24.00 Panorama
0.10 Rocknoc

**KURSY
WALUT**

24 kwietnia 1992 r.
Kantor MAX
ul. Witelona 14 a
(d. Lenina)
skup sprzedaż
USD 13.550 13.600
DM 8.100 8.120

Sobota
25 kwietnia

Program I

7.30 Program dnia
7.35 Wieści
7.55 Wszystko o działce
8.20 Z Polski
8.30 Rynek-Agro
9.00 Wiadomości poranne
9.10 Ziarno
9.35 5-10-15
10.30 Muzzy
10.35 "Wojownicze żółwie Ninja" - serial anim.
11.00 Sokolnictwo
11.30 TV koncert życzeń
12.00 Wiadomości
12.10 Program dnia
12.15 Wędrowki dalekie i bliskie
12.45 Eko-echo
13.00 Armie świata
13.30 My i świat
14.00 Walt Disney przedstawia
15.15 Z archiwum Teatru Telewizji: Aleksander Fredro "Zręczność i przekora"
16.05 Partnerzy: Polska-Francja
17.00 Magazyn dla kobiet
17.15 Teleexpress
17.35 Oko - magazyn
18.00 "Detektyw w sutannie" serial
18.45 Z kamerą wśród zwierząt
19.00 Małe wiadomości DD
19.10 Dobranoc: Wodniaczki
19.30 Wiadomości
20.00 Polskie ZOO
20.20 "Prowincjusz" film franc.
21.55 Przegląd wiadomości tygodnia
22.10 Partnerzy (2)
22.30 Jubileusz Trójki
23.15 Sportowa sobota
23.45 Jutro w programie
23.50 "Elita zabójców" - film sensac. prod. USA, 1975

Program II

7.30 Panorama
7.35 Kaliber
8.00 Rano
8.20 "Mała księżniczka" - serial anim. prod. jap.
8.45 Dom
9.10 Szkoła elit
9.40 Tacy sami
10.00 Wspólnota w kulturze
10.30 Magazyn przechodnia
10.40 Yapa'92
11.00 Polska Kronika Filmowa
11.10 Akademia filmu polskiego: "Nikt nie woła"
12.35 Punkt widzenia
13.00 Zwierzęta świata.
13.30 Kinomania
14.00 Wzrokowa lista przebojów Marka Niedzwieckiego
14.30 "Adam Bujak w poszukiwaniu utraconego Boga"
15.10 Studio Sport:
16.00 Program dnia
16.05 Licytacja - teleturniej
16.25 Losowanie Totalizatora Sportowego
16.30 Panorama
16.40 Misz - Masz
17.05 "Port lotniczy Dusseldorf" (4)
18.00 Program lokalny
18.30 Wielka gra - teleturniej
19.20 Gość Dwójki
19.30 Galeria Dwójki
20.00 "Messe des Paroisses"
20.30 Poznajmy Sarah Milles
21.00 Panorama
21.25 Słowo na niedzielę
21.30 Obrazy, słowa, dźwięki - magazyn o sztuce
22.10 "Na południe od Brazos" (4) - serial prod. USA, 1989
23.10 Legendy filmu
24.00-0.10 Panorama

Niedziela
26 kwietnia

Program I

7.55 Program dnia
8.00 Rolnictwo na świecie
8.15 Dylematy
8.35 Notowania
9.00 Dla młodych widzów: Teleranek
9.55 Muzzy
10.00 "Operacja Mozart" - serial prod. franc.-niem.
10.30 Rzeka Żółta (8)
11.20 Telewizyjny koncert życzeń
11.50 Magazyn "Morze"
12.20 Tydzień - magazyn rolniczy
13.00 Teatr dla dzieci
13.40 W starym kinie
15.15 Studio Sport
16.05 Alfabet komediantów
16.35 Moda i uroda
16.55 Klub samotnych serc
17.15 Teleexpress
17.35 7 dni: Świat
18.05 "Paradise, znaczy raj" serial USA
19.00 Wieczorynka
19.30 Wiadomości
20.05 "Rodzina Straussów" (8) serial
21.00 Sportowa niedziela
21.30 Piosenki z kabaretu Olgi Lipińskiej
22.30 Świat filmu animowanego
23.00 Wokół wielkiej sceny
23.45 Jutro w programie

Program II

7.30 Przegląd tygodnia
8.00 "Rodzina Straussów" (6) serial
8.55 Słowo na niedzielę
9.00 Powitanie
9.10 Rebusy
9.30 Program lokalny
10.30 Ulica Sezamkowa
11.30 Róbta co chceta
11.50 Animals
12.40 Podróże w czasie i przestrzeni
13.30 Auto
14.00 Klub Yuppies?
14.25 Studio Sport
15.10 Spięcie
15.25 "Duchy dworu Buxleya" (2) - film prod. USA, 1980
16.15 Program dnia
16.30 Panorama
16.40 Bardzo straszny dwór
18.10 Bliżej świata
19.00 Gwiazdy świecą wieczorem
20.00 100 pytań do...
20.40 Ruś. Tysiąc lat chrześcijaństwa
21.00 Panorama
21.30 Goście Dwójki
21.30 "Kłopotliwy agent" film
23.10 Klub jazzowy Dwójki
24.00 Panorama

Poniedziałek
27 kwietnia

Program I

13.30 Wiadomości
13.40 Program dnia
13.45-16.10 Telewizja Edukacyjna
16.10 Program dnia
16.15 LUZ
17.15 Teleexpress
17.35 Antena
18.00 "Alf" serial USA
18.30 Kraje, narody, wydarzenia...
19.00 Młodzieżowy magazyn katolicki
19.00 Dobranoc
19.30 Wiadomości
20.05 Fiodor Dostojewski: "Skrzydzeni i poniżeni"
22.00 Turniej Łgarzy - Bogatynia'92
22.25 Top Dance
23.00 Kino Europejskie: "Prawo" film fab. prod. franc.
0.55 Jutro w programie

Program II

16.25 Powitanie
16.30 Panorama
16.40 Sonda: Wielkie światło
17.10 "Artysta i jego świat" - film dokum.
17.40 Ojczyzna - polszczyzna
18.00 Program lokalny
18.30 "Biuro, biuro" serial
19.00 "Pokolenia" - serial
19.20 Fotel Dwójki
19.30 Arie baroku
20.00 Wielka piłka
20.30 Sąsiedzi
21.00 Panorama
21.30 Sport
21.40 Wydarzenia tygodnia
22.00 "Opowieści z dreszczykiem" - serial prod. ang.
23.00 997 - kronika kryminalna.
24.00-0.10 Panorama

Sieć Kantorów Wymiany
Walut



ZAPRASZA
do swoich punktów
wymiany

Legnica, ul. Rynek 28
tel. 238-72

pl. Klasztorny (d. Zawadzkiego)

Jawor, ul. Legnicka 3

Świdnica, ul. Marksa 11

Dzierżoniów, Rynek 50

Wałbrzych, Al. Wyzwolenia 2

Wtorek
28 kwietnia

Program I

8.00 Dzień dobry
9.00 Wiadomości
9.10 Domowe przedszkole
9.35 Porozmawiajmy o dzieciach
9.40 Program dnia
10.00 "Dynastia" serial USA
10.50 Gotowanie na ekranie
11.05 Kwadrans na kawę
11.20 Pagart przedstawia
12.00 Wiadomości
12.10 Program dnia
12.10-16.10 Telewizja Edukacyjna
16.10 Program dnia
16.15 Tik-Tak
16.45 Kino Tik-Taka
17.05 Muzzy comes back
17.15 Teleexpress
17.35 "Królik Bugs" serial USA
18.00 Film dokumentalny
18.50 Polska z oddali - feleton
19.00 Magazyn konsumenta
19.15 Dobranoc
19.30 Wiadomości
20.05 "Dynastia" serial USA
21.00 Studio publicystyczne
22.15 Program muzyczny
22.45 Wiadomości
23.00 Siódemka w jedyńce
0.15 Family Album
0.45 Jutro w programie

Program II

7.30 Panorama
7.40 Rano
8.10 "Diplodorianie" serial
8.35 Świat kobiet
9.00 Program lokalny
9.30 Rano
9.40 "Pokolenia" serial USA
10.00 CNN
10.15 Język francuski
10.45 Teleklinika
11.00 Rano
15.45 Powitanie
15.50 "Diplodorianie" serial
16.15 Sport
16.30 Panorama
16.40 Sposób na starość
17.05 Przegląd kronik filmowych
17.40 Moja modlitwa
18.00 Program lokalny
18.30 "Pod wspólnym dachem"
18.55 Europuzzle
19.00 "Pokolenia" serial
19.20 Rozmowy o Rzeczypospolitej
19.30 Język angielski
20.00 Wielki sport
20.30 Vademecum teatromana
21.00 Panorama
21.30 Sport
21.40 "Pod osłoną nieba" film
24.00 - 0.10 Panorama

Ogłoszenie drobne

Pilnie poszukuję mieszkania do wynajęcia w Legnicy, tel. 285-43.



TVsat

INFORMATOR

Wsch.Sł.4.19 Wsch.Ks.0.59
Zach.Sł.18.50 Zach.Ks. 9.45

**Piątek, Sobota,
Niedziela**
24-26 kwietnia 1992 r.

Środa
29 kwietnia

Program I

- 8.00 Dzień Dobry
- 9.00 Wiadomości poranne
- 9.10 Domowe przedszkole
- 9.35 Porozmawiajmy o dzieciach
- 9.40 Program dnia
- 9.45 Giełda pracy, giełda szans
- 10.00 "Kobieta za ladą" serial
- 10.45 Giełda pracy, giełda szans
- 11.00 Kultura ludowa - konteksty
- 11.45 Polak w Salwadorze
- 12.00 Wiadomości
- 12.10 Program dnia
- 12.15-16.10 TV Edukacyjna
- 16.10 Program dnia
- 16.15 Sami o sobie
- 16.40 "Ostatni elektryczny ryce-
rz" serial
- 17.15 Teleexpress
- 17.35 Klinika zdrowego
człowieka
- 18.00 "Bill Cosby Show" serial
- 18.30 Rewizja nadzwyczajna
- 19.00 10 minut dla ministra
pracy
- 19.15 Dobranoc
- 19.30 Wiadomości
- 20.05 Studio sport
- 21.55 Reflex
- 22.10 To nie jest sprawiedliwe
- program publicyst.
- 22.45 Wiadomości
- 23.00 "Dom" serial TP
- 0.25 Jutro w programie

Program II

- 7.30 Panorama
- 7.40 Rano
- 8.10 Serial animowany
- 8.35 Świat kobiet
- 9.00 Program lokalny
- 9.30 Rano
- 9.40 "Pokolenia" serial
- 10.00 CNN
- 10.15 Rano
- 10.45 Rano
- 15.45 Powitanie
- 15.50 Serial animowany
- 16.15 Galopem - magazyn
sportowców konnych
- 16.30 Panorama
- 16.40 Meandry architektury
- 17.00 Losowanie Totalizatora
Sportowego
- 17.05 "David Puttman" - film
fab. prod. ang.
- 18.00 Program lokalny
- 18.30 "Allo, Allo" serial
- 19.00 "Pokolenia" serial
- 19.20 Wywiad Dwójki
- 19.30 Język angielski
- 20.00 "Z biegiem rzeki" serial
- 21.00 Panorama
- 21.25 Ekspres reporterów
- 22.00 "Giselle"
- 24.00 Panorama

Czwartek
30 kwietnia

Program I

- 8.00 Dzień dobry
- 9.00 Wiadomości poranne
- 9.10 Domowe przedszkole
- 9.35 Porozmawiajmy o dzieciach
- 9.40 Program dnia
- 9.45 Przyjemne z pożytecznym
- 10.00 "Gliniarz i prokurator"
- 10.50 Przyjemne z pożytecznym
- 11.05 Sto lat - magazyn
ubezpieczeń społecznych
- 11.35 200 lat Virtuti Militari
- 12.00 Wiadomości
- 12.10 Program dnia
- 12.15-16.10 Telewizja
edukacyjna
- 16.10 Program dnia
- 16.15 Kwant
- 17.15 Teleexpress
- 17.35 Magazyn katolicki
- 18.00 "Sherlock Holmes i dr
Watson"
- 18.30 "Zwierzęta Ameryki"
- 19.00 Dziękuję, Jacek Kuroń
- 19.15 Dobranoc
- 19.30 Wiadomości
- 20.05 "Gliniarz i prokurator"
- 21.00 Pegaz
- 21.30 Telemuzak
- 22.00 Kuluary - publicystyka
sejmowa
- 22.15 Małe wojny - reportaż
- 22.45 Wiadomości
- 23.00 Dziś w Senacie
- 23.15 Dobranoc paniom
- 23.20 Narody brytyjskiego
przemysłu płytowego
- 0.50 Jutro w programie

Program II

- 7.30 Panorama
- 7.40 Rano
- 8.10 Serial animowany
- 8.35 Świat kobiet
- 9.00 Program lokalny
- 9.30 Rano
- 9.40 "Pokolenia" - serial prod. USA
- 10.00 CNN
- 10.15 Język angielski (29)
- 10.45 Język angielski (59)
- 11.15 Rano
- 15.45 Powitanie
- 15.50 Serial animowany
- 16.15 Sport
- 16.30 Panorama
- 16.40 Reporterzy Dwójki przedst-
awiają
- 17.00 Wspólna Europa
- 17.30 Melduję - film dokum.
- 18.00 Program lokalny
- 18.30 "Marc i Sophie" serial
- 18.55 Europuzzle
- 19.00 "Pokolenia" serial
- 19.20 Jaka Konstytucja?
- 19.30 Język francuski
- 20.00 Wielki sport
- 20.30 Portret poza kadrem
- 21.00 Panorama
- 21.30 Sport
- 21.40 Bez znieczulenia
- 22.00 "Hasło, dzień deszczowy" - film
- 23.30 Konstytucja czy koniec?
- 24.00 -0.10 Panorama

Piątek
RTL

- 6.00 Film animowany
- 9.00 Wie das Leben so spielt
- 9.50 Bogaci i Piękni
- 10.15 Dr med. Marcus Welby
- 11.05 Lassie
- 11.30 Tic Tac Toe
- 12.00 Potyczki rodzinne
- 12.30 Wpół do pierwszej
- 12.50 Okropnie fajna rodzina
- 13.20 Santa Barbara
- 14.10 Die Springfield Story
- 14.55 Szef
- 15.45 CHiPs
- 16.40 Riskant!
- 17.10 Cena jest właściwa
- 17.45 Durchgedreht
- 18.00 Elf 99
- 18.45 RTL Aktuell
- 19.20 Pazifikeschwader 214
- 20.15 Tropikalna gorączka
- 21.15 Zamek nad jeziorem
Worther
- 22.15 Gwizdek
- 23.10 Tutti Frutti
- 0.05 Striptiz o północy
- 0.10 Randy
- 1.15 Kobieta w czerwonym
kapeluszu
- 2.45 King Kobra
- 4.15 Córka Neptuna
- 5.50 Film animowany

MTV

- 7.00 Awake on the Wildside
- 10.00 Teledyski prezentuje Paul
King
- 13.00 Teledyski prezentuje
Simone
- 16.00 MTV's Greatest Hits
- 17.00 The MTV Coca-Cola
Report
- 17.15 MTV at the Movies
- 17.30 MTV News as Night
- 17.45 3 from 1
- 18.00 MTV Prime
- 19.00 Yo! MTV Raps Today
- 19.30 Dial MTV
- 20.00 Teledyski na życzenie
- 22.00 MTV's Greatest Hits cd.
- 23.00 The MTV Coca Cola
Report
- 23.15. MTV at the Movies
- 23.30 MTV News at Night
- 23.45 3 from 1
- 24.00 MTV's Post Modern
- 1.00 Teledyski - Kristiane Backer
- 3.00 Night Videos

Sobota

- 6.00 Film rysunkowy
- 6.15 Bajki z całego świata
- 6.40 Diplodos
- 7.10 Cubitus
- 7.35 Piff i Herkules
- 8.00 Konfetti
- 9.15 Klack
- 10.05 Serial animowany
- 10.35 Piotruś Pan
- 11.00 Zestaw filmów animowa-
nych
- 12.35 Michel Valillant
- 13.05 Serial animowany
- 13.30 Amerykańscy gladiatorzy
- 14.35 Adam 12
- 15.00 Jeździec na motorze
- 17.00 Cena jest właściwa
- 17.45 Reportaż

- 18.15 Gopherowie
- 18.45 RTL Aktuell
- 19.10 Full House
- 20.15 Głina czy lajdak
- 22.05 Wszystko, albo nic
- 23.20 Film erotyczny
- 0.50 Rudy
- 1.55 "M" mag. dla mężczyzn
- 2.25 Film erotyczny
- 3.45 Sięgać do gwiazd
- 5.25 Kapitan Power i Żołnierze
Przyszłości
- 5.50 Film animowany

MTV

- 8.00 MTV's Weekend
- 11.00 The Big Picture
- 11.30 MTV's US Top 20
- 13.30 XPO
- 14.00 MTV's Weekend
- 14.30 Weekend z zespołem
Queen
- 17.00 Yo!
- 18.00 Przegląd muzyczny
- 18.30 Informator filmowy
- 19.00 MTV's, przeboje eu-
ropejskie
- 21.00 Program rozrywkowy
- 22.00 Partyzone
- 1.00 MTV's Weekend
- 3.00 Night Videos

Niedziela

RTL

- 6.00 Piotruś Pan
- 6.25 Serial animowany
- 6.40 New Kids on the Block
- 7.00 Miś Yogi
- 7.25 Scooby Doo
- 8.00 Li-la-Launebar
- 9.30 Żandarm się żeni
- 11.10 Sztuka i przesłanie
- 11.15 Tydzień z Geertem
Muller-Gerbesem
- 12.05 Quiz biblijny
- 12.35 Major Dad
- 13.05 Serial USA
- 13.30 Familie Muster
- 14.25 Raport policyjny
- 14.50 Herry i Hendersonowie
- 15.20 Przegląd filmów Wolta
Disneya
- 17.45 Serial USA
- 18.45 RTL Aktuell
- 19.10 Dzień jak żaden inny
- 20.15 Showmaster
- 21.50 Spiegel TV
- 22.35 Prime Time
- 22.55 Erotyczny show
- 23.25 Godziny miłości
- 23.55 Zamek Pompon Rouge
- 0.25 Kanał 4
- 1.20 Rebel
- 2.40 Haute Tension: Vendetta
- 4.05 Ojciec Murphy
- 4.55 Po godzinach
- 5.15 Elf 99

MTV

- 8.00 MTV's Weekend z zespołem
Queen
- 11.30 MTV's Top 20
- 13.30 XPO
- 14.00 Nowości srebrnego ekranu
- 14.30 Weekend z zespołem
Queen
- 18.00 Przegląd muzyczny
- 18.30 Muzyka ze świata
- 19.00 MTV's US Top 20
- 21.00 Ciekawostki muzyczne
- 23.00 XPO
- 23.30 Muzyka metalowa
- 2.00 Teledyski Kristiane Backer
- 3.00 Night Videos

IMIENINY

- * Aleksandra, Horacego,
Feliksa
- * Jarosława, Marka
- * Klaudiusza, Marii, Marzeny

POGODA

Będzie cieplej, w nocy +3°
C, w dzień +15°C. Wiatr słaby.
Ciśnienie wzrasta. Zachmu-
rzenie umiarkowane. Możliwe
przelotne opady deszczu.

TELEFONY

* Pogotowie Ratunkowe 999 * Straż
Pożarna 998 * Pogotowie Policyjne 997
* Pogotowie Wodno-Kanaliz. 993 * Po-
gotowie Gazowe 992

LEGNICA

* Pogotowie Ratunkowe Kolejowe 232-
89 * Energetyczne 991 * Ciepłone 201-
80 * Pog. Drogowe 981 * Taxi 210-99
* Informacja PKP 910 * Biuro
Paszportowe 206-01 * Inf. celna 208-
08 * Inf. WPK 237-58 * Inf. turystyczna
237-17 * Inf. usługowa 222-43 * Inf.
medyczna 281-51 * Młodzieżowy Tele-
fon Zaufania 988 (czynny we wtorek-
piątek 16.00-20.00) * Lecznicza dla
zwierząt (Pogotowie Weterynaryjne)
235-41 * Skrytki sejfowe - Wielkopolski
Bank Kredytowy S.A. O.Legnica ul.
Witelona 8, tel. 250-26, codziennie w
godz.8-17, w soboty robocze 8-14.

LUBIN

* Pogotowie Energetyczne 991 *
Ciepłone 44-41-62 i 44-32-62 po godz.
15.00 * Ratownictwo Górnicze 44-12-
53 * Pomoc drogowa 44-42-04 * Inf.
PKP 44-18-85 * Inf. PKS 44-11-80 *
Inf. WPK 44-64-11 * Inf. turystyczna
44-38-10 * Biuro paszportowe 44-44-
27 * Młodzieżowy Telefon Zaufania 44-
11-13 * Lecznicza dla zwierząt (Po-
gotowie Weterynaryjne) 44-12-24*

GŁOGÓW

* Pogotowie Energetyczne 291 *
Ciepłone 33-48-69 * Pomoc drogowa 33-
34-50 * Inf. PKP 34-28-37 * Inf. PKS
33-31-11 * Inf. WPK 33-43-89 * Inf.
usługowa 33-38-95 * Biuro Paszpor-
towe 33-38-73 * Lecznicza dla zwierząt
(Pogotowie Weterynaryjne) 33-31-65*

ZŁOTORYJA

* Pogotowie Energetyczne 991 *
Ciepłone 773 * Inf. PKP 655 * Inf. PKS
889 * Inf. turystyczna 746 * Taxi 613
* Lecznicza dla zwierząt 279

JAWOR

* Pogotowie energetyczne 26-32 *
Ciepłone 993 * Inf. PKP 910 * Inf. PKS
28-54 * Inf. turystyczna 40-84 * Taxi
919 * Lecznicza dla zwierząt 24-59 *

CHOJNÓW

* Pogotowie Energetyczne 283 *
Ciepłone 834 * Inf. PKP 229 * Inf. PKS
419 * Inf. turystyczna 591 * Taxi 451 *
Lecznicza dla zwierząt 280 *

Apteki

- Dyżur pełnią :
- * Głogów- piątek, sobota,
niedziela przy ul. Budo-
wanych, tel. 33-21-52,
- * Legnica - piątek, przy ul.
Izerskiej, tel. 647-87 sobota,
przy ul. Dziennikarskiej, tel. 246-
16, niedziela przy ul. Matejki,
tel. 239-71,
- * Lubin - piątek, przy ul.
A. Czerwonej, tel. 44-40-26
sobota, niedziela przy ul.
Wyszyńskiego, tel. 42-44-25.

Ogłoszenia drobne

Zatrudnię chałupników - ko-
biety, proste zycie. Wiadomość:
ul. Złotoryjska 2

Sprzedam dom przy ul.
Pątnowskiej 71

XI MUZA



POŚWIĄTECZNA JAJECZNICA

Pewne fakty i daty powodują, że przystajemy w naszej codziennej gonitwie za przyziemnymi problemami. Czasami takim przerwanikiem stają się święta. Wypoczęci i odprężeni spoglądamy na ulice, które zwykle migają nam tylko w kąciakach oczu. I co widzimy? Totalną jajecznicę. Ze wszystkich stron atakują nas napisy i inne znaki, oszalałymi kolorowe, niegustowne i brzydkie. I nie oszukujmy się, że nie ma to znaczenia. Estetyka otoczenia wyrabia poczucie piękna i harmonii nawet u najmłodszych dzieci. Brzydkie brudne szkoły, pełne chaosu i tandety ulice wychowują pokolenia o takiej właśnie psychice.

Czasy wolnego rynku i niczym nie skrępowanej prywatyzacji wydają się rajem dla twórczości podwórkowych amatorów. Dzisiaj każdy biznesmen już wie, że reklama jest dźwignią handlu, ale na razie chce wydać na nią jak najmniej szmalu. Dlatego woli zamówić reklamowy napis u sąsiada, który miał piątkę z wychowania plastycznego niż u zawodowego plastyka. I tak nasze ulice zaczynają pokrywać całe galerie bohomożów i ra-

dosnej twórczości. Kulfoniaste litery informują nas o najlepszych frytkach i najniższych cenach.

Cóż, każdy właściciel budki może pokryć ją czym chce. Zresztą zjawisko ulicznej pstrokaczyny nie ma granic i nie zna barier. Bo i'co z tego, że reklamową tablicę uliczną musi zatwierdzić odpowiednia komórka w urzędzie? Zawsze znajdzie się teren widoczny, a należący już do kogoś innego. Takie piękne tablice stoją w Lubinie na skrzyżowaniu Kilińskiego i Armii Czerwonej. I wara od nich, bo umieszczono je za ogrodzeniem, na terenie Technikum Górniczego.

Uważny obserwator może wysnuć po lekturze ulicznych napisów ciekawe wnioski na temat komplikacji języka polskiego. Błędy ortograficzne nie należą do rzadkości, ale prawdziwą radość sprawia śledzenie, jak przestrzenne ramy ograniczają wyobraźnię twórców. Złącza okien i ramy występują w najbardziej nieodpowiednich miejscach, więc najczęściej się je ignoruje. Polecam napis na restauracji CU PR UM.

Właściciele i dzierżawcy sklepów i innych jednostek handlowych zlitujcie się nad nami. Odrobina estetyki i dobrego smaku może tylko pomóc w waszych handlowych interesach. Na razie proponuję konkurs na największego potworka ulicznej architektury.

Dzisiaj ogłaszam zwycięzcą - legnicki "Megasam". Już sam budynek jest pokraczny i nieszczęśliwie ustawiony. Jednak Spółcom zadbało o jego odpowiednio ozdobienie. Szyby na parterze kraszą cudnej urody trykolorowe pasy. Na barierce nigdy nie używanych zewnętrznych schodów widnieją resztki łopocących na wietrze ulotek propagujących naszą gazetę. Żeby dobić co wrażliwszych, nad głównym wejściem wiszą rozmaite reklamy, zaś dzierżawcy każdego kawałeczka "Megasamu" na zewnątrz zadbał o jego odpowiedni wystrój. Brr, aż zęby bołą. Małgorzata Skórska

Warto obejrzeć

Wystawę w jaworskim Muzeum Regionalnym pt. "Portret w malarstwie europejskim XIX wieku" - ze zbiorów Muzeum w Poznaniu. Ekspozycja jest prezentacją etapów rozwoju sztuki portre-

towej minionego wieku, od klasycyzmu poprzez naturalizm, realizm, romantyzm, aż do impresjonizmu. Prace można oglądać od środy do niedzieli, w godz. od 10.00 do 16.00.

Moc szczęśliwości i tego co najpiękniejsze

Małgorzacie Łaszewskiej
i
Sławomirowi Kosakowskiemu
z okazji zawarcia
związku małżeńskiego



życzy
Iwona z rodzicami

GAZETA LEGNICKA-Dziennik województwa legnickiego.Nr indeksu:34804x
LEGNICA, 59-220, Rynek 5/6, tel.295-45, 285-43 ttx 78764C
Redaktor naczelny:Witold Podeworny, Wydawnictwo "Alfa" sp. z o.o.
Id.390001678.Konto:Bank Zachodni O/Legnica nr 383800-11080-136
Druk:Spółdzielnia"Poligraf"

Biura i punkty przyjmowania ogłoszeń:Legnica ul.Złotoryjska 2,
tel.222-43, ttx 787270.Jawor,Rynek 4,tel.31-48.Złotoryja ul.Bohaterów
Gotta Warszawskiego 6 oraz w siedzibie redakcji.

Za treść ogłoszeń redakcja nie ponosi odpowiedzialności.
Informacji o prenumeracie udzielają oddziały "Ruch" i placówki pocztowe.

GAZETKA LEGNICKA

RYSIUJE ZBIGNIEW JUJKA

ZA CHWILĘ ROZPOCZNIEMY TRANSMISJĘ Z SEJMU, ZA CO Z GÓRY PRZEPRASZAMY

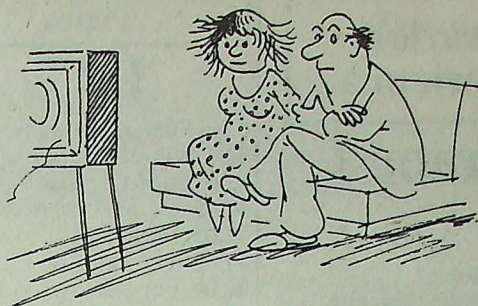

ALE TRZEBA WZIĄĆ POD UWAGĘ ILE ZAOSZCZĘDZILI NA TYM STRAJKU GŁODOWYM



DAWNE DOŚWIADCZENIA CZŁONKA EGZEKUTYWY POWINNY PANU POMÓC W DEKOMUNIZACJI

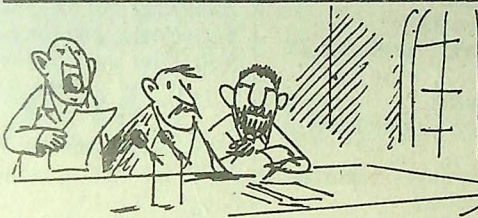

PRAGNĘ TEŻ ZDEMENTOWAĆ PLOTKĘ ŻA-KOBY MIELI BYĆ OBJĘCI RESTRYKCJAMI CI, CO WYDREBALI TENI SEJUM

PRZEPRASZAM NIE SPOTKAŁ PAN GDZIEŚ JAKIEGOŚ PRZESŁĘPCĘ?



KONTROLA ANTYDOPINGOWA CHUCHWINIJI

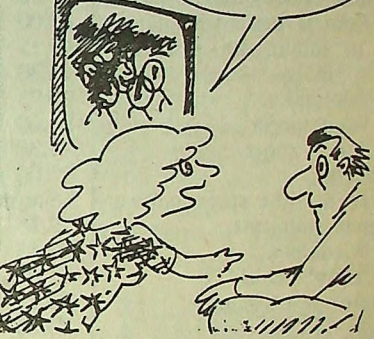

KRZYŻÓWKA PANA ZBIGNIEWA

Nr 81

(pół żartem, pół serio)

Poziomo:

- dż OK
- parami są wrotami
- zazdrości Legnicy
- marszałkowska klacz
- z pasywami za
- niewielkie spłaty u krowy
- przed nadzieją
- cecha postawy człowieka
- litera skorupiaka
- dbał o królewskie menu
- egipski bóg torów kolejowych

Pionowo:

- z bajki wynika
- Wielka Gra
- Jagiellonka posiada
- uczta dla rdzy
- ...uo vadis?
- śpiewający bursztyn
- kłopoty z szachowymi remisami
- nagi towar
- wierci i płynie
- zabawa uraz w zegarku
- do strugania z organem kontrolnym
- do
- nosił razy kilka

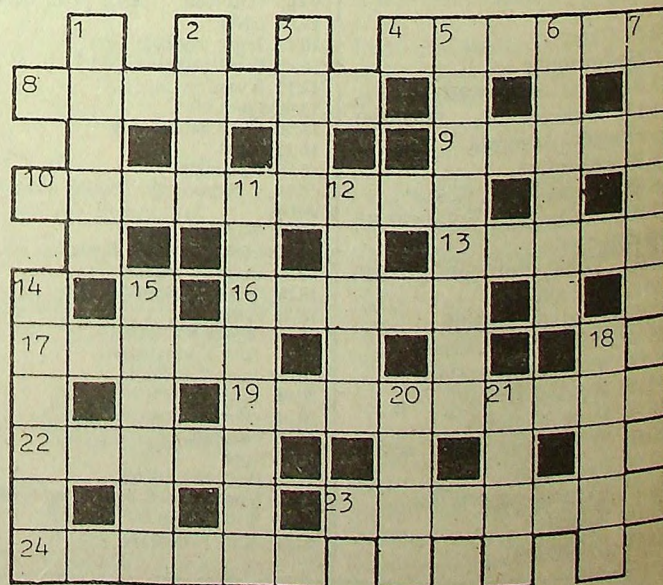

Rozwiązanie krzyżówki z nr 76

Poziomo: Szkot, zanadrze, straż, Hawaje, płaszcz, statua, bierka, kolacja, lustro, perla, tancerka, lania

Pionowo: balast, hałastrą, krzepa, sesja, karcz, tężyzna, szkopuł, szerszeń, balans, kartka, Loren, chata: