За нашу Советскую Родину!

ЗНАМЯ ПОБЕДЫ

ВОСКРЕСНЫЙ ВЫПУСК

ЕЖЕДНЕВНАЯ ГАЗЕТА СЕВЕРНОЙ ГРУППЫ ВОЙСК

№ 210 (10122) ● Воскресенье, 7 сентября 1975 года ● Год издания 37-й

ЧИТАЙТЕ В НОМЕРЕ:

Бдительность проявлять постоянно — 1-я стр.
Командирам — глубокие знания — 2-я стр.
Когда рядом друзья — 3-я стр.
Новости, события, факты — 4-я стр.

ЧАСОВОЙ

В Уставе гарнизонной и караульной служб Вооруженных Сил СССР четко определено, что часовой есть лицо неприкосновенное. Неприкосновенность часового заключается: в особой охране законом его прав и личного достоинства; в подчинении его строго определенным лицам — начальнику караула, помощнику начальника караула и своему разводящему; в обязанности всех лиц беспрекословно исполнять требования часового, определяемые его службой; в предоставлении ему права применять оружие...

Вдумайся в эти слова, солдат. На посту тебе предоставляются особые права, на тебя возлагаются особые обязанности. Ведь тебе доверено выполнять боевую задачу — бдительно охранять не только объект, но и всю нашу необъятную Родину, мирный созидательный труд советского народа, строящего коммунизм.

Отлично выполнять эту сложную и ответственную задачу ты сможешь лишь в том случае, если будешь хорошо знать и четко выполнять обязанности часового, определенные уставом, если ты в совершенстве владеешь оружием, научился уверенно и быстро действовать по различным вводным.

Важнейшим условием бдительного несения часовым службы на посту является глубокое знание табеля постам, особенностей охраны вверенного ему объекта. Именно благодаря высокой бдительности и хорошему знанию поста рядовому Н. Касланову удалось обнаружить и задержать опасного преступника. За смелые и решительные действия командующий Северной группой войск наградил его именными часами. Строго по уставу действовал при задержании неизвестного, проникнувшего на охраняемый объект, и рядовой В. Шевцов.

Примеров самоотверженных и решительных действий часовых в наших частях и подразделениях немало. Абсолютное большинство воинов проявляют при несении службы на постах такие качества, как воля и решительность, самообладание и инициатива, стойкость.

Заступив на охрану объекта, часовой обязан действовать с полным напряжением моральных и физических сил. Ему нельзя отвлекаться от выполнения своих обязанностей, он должен в самой сложной обстановке проявлять хладнокровие, выдержку, принимать все меры для охраны и обороны порученного объекта. Не выпускать из рук и никому не отдавать оружия, даже включая и лиц, которым он подчинен.

Часовой не имеет права оставлять поста даже и в том случае, когда его жизни угрожает опасность. Поэтому от него требуются исключительное мужество, готовность пойти на самопожертвование, но до конца, как и подобает настоящему защитнику Родины, выполнить свой долг. И именно так вел себя на посту в ночь на 7 ноября 1970 года часовой Иван Щербак. Он нес службу у памятника героям штурма Берлина в районе Тиргартена и был тяжело ранен провокатором. Несмотря на это, часовой не покинул пост до подхода товарищей.

В случае явного нападения на часового или охраняемый объект ему дано право применять оружие. А при необходимости — вступить в рукопашную схватку для защиты себя и охраняемого объекта. Часовой должен смело действовать штыком и прикладом.

Особую бдительность часовой обязан проявлять при охране наиболее важных объектов. Например, при несении службы у Знамени части. Каждый воин обязан знать и помнить, что Знамя является символом воинской чести, доблести и славы. Оно — напоминание каждому воину о его священном долге преданно и самоотверженно служить Отчизне, защищать ее до последнего дыхания, так, как делали это герои-фронтовики.

...Это случилось 3 июля 1943 года. На посту у Знамени части находился рядовой Михаил Ревазишвили. Начался артиллерийский обстрел, и часового ранило. Но он продолжал выполнять боевую задачу. Только после боя смогли сменить отважного воина на посту.

А вот другой, не менее яркий пример. Во время ожесточенного боя рядовой Остапенко находился у Знамени. Вокруг рвались снаряды, свистели пули. Одним из осколков часовой был тяжело ранен. Понимая, что боевые друзья ведут бой с врагом и его некому сменить, Остапенко продолжал охрану Знамени. Но силы покидали солдата. От большой потери крови он начал терять сознание. И тогда, собрав всю волю, все мужество, отважный воин взял святыню полка и пополз к блиндажу командира. Передав Знамя, он скончался от тяжелых ран, до конца выполнив свой солдатский долг. История Великой Отечественной войны знает немало примеров, когда бойцы выносили Знамя из окружения врага. Солдаты хорошо понимали, что, сохраняя алое полотнище, они сохраняют и часть. Под спасенное боевое Знамя вставали новые защитники Родины, продолжая дело тех, кто отдал жизнь в борьбе с ненавистным врагом.

Вот из чьих рук принял ты, солдат, боевую эстафету, под каким Знаменем ты служишь. И если тебе оказано доверие стоять на посту у этой святыни, береги ее пуще своей жизни.

Высочайшая бдительность требуется от часового при несении службы на посту в условиях ночи, когда резко ограничена видимость. Он обязан хорошо знать свой маршрут, его особенности, не отвлекаться от выполнения обязанностей. Ни один посторонний или подозрительный предмет не должен ускользнуть от его внимания. Другая трудность заключается в том, что потребуется напрягать всю волю, больше двигаться, чтобы не заснуть. Спать на посту категорически запрещено. Это представляет серьезную опасность не только для охраняемого объекта, но также и для жизни часового.

Почетные и ответственные обязанности возлагаются на часового. Выполнять их под силу только политически сознательным, морально стойким и физически закаленным воинам. Эти качества каждый воин должен постоянно воспитывать в себе в ходе повседневной боевой учебы и службы. Активно участвуя в социалистическом соревновании, ты, солдат, обязан настойчиво овладевать военным делом, учиться умело действовать в самой сложной обстановке современного общевойскового боя, в совершенстве владеть оружием, закалять себя нравственно и физически.

И, конечно, важнейшим фактором успешного несения часовым службы на посту является высочайшая дисциплинированность, которая в первую очередь заключается в строгом и неукоснительном соблюдении обязанностей, определенных уставом и табелем постам. Безусловно, несение службы на посту в различных погодных условиях, днем и ночью требует от часового стойко переносить тяготы и лишения. Но понимание того, что ты оберегаешь Родину, должно множить твои силы и мужество.

Советский народ, Коммунистическая партия доверили тебе самое святое — безопасность рубежей земли советской. Будь же достоин этого доверия. Береги Отчизну, солдат, как зеницу ока.

В РАБОТЕ — НОВАЯ СЕРИЯ

ХАРЬКОВ, 6 сентября. (ТАСС). Серийный выпуск машин для рытья траншей под различные подземные коммуникации начал сегодня местный ремонтно-механический завод. За сутки каждый «стальной крот» способен проделать в твердых или сыпучих грунтах до пятидесяти метров «ходов» — без разрушения поверхностных слоев. Дистанционное управление дает возможность точно продвигать машину по заданному маршруту — под фундаментами зданий, дорогами, тротуарами.

До конца года намечено изготовить более пятидесяти новых землеройных механизмов.

XXV СЪЕЗДУ КПСС — ДОСТОЙНУЮ ВСТРЕЧУ!

БЛАГОДАРНОСТЬ ГЕНЕРАЛА

К месту проведения тактических учений воины прибыли в назначенный срок. Чувствовалось, что каждый комсомолец хорошо знает свои обязанности и старается образцово их выполнить. Авиаторы решили показать на деле, чему они научились на тренировках в учебных классах.

Особенно трудной задачей была дегазация машин. Однако солдаты сделали все возможное, чтобы перекрыть нормативы. Действовали по принципу: один за всех и все за одного. Совместными усилиями задача была выполнена успешно.

За действиями личного состава наблюдал командующий авиацией СГВ. Генерал высоко оценил старание всех воинов. А рядовым Волчкову, Сидорову, Важнову объявил благодарность.

Младший сержант В. СЕМЕНЧУК.

Отличным специалистом зарекомендовал себя дальномерщик гвардии рядовой Е. Гайнулин. Он быстро обнаруживает цели, точно определяет их полярные координаты, умело засекает разрывы своих орудий.

На снимке: гвардии рядовой Е. ГАЙНУЛИН на командно-наблюдательном пункте батареи.

Фото Н. Сулика.

ОТЛИЧИЛСЯ НА УЧЕНИЯХ

На подведении итогов тактических учений командир среди отличившихся назвал младшего сержанта Ситорука. Опытный водитель умело действовал на марше, на привалах помогал молодым специалистам, рядовым Жидкову и Белолипецкому быстро устранять неполадки в автомобилях.

За высокие показатели в боевой и политической подготовке, образцовые действия на учениях младшему сержанту Ситоруку старший начальник объявил благодарность и присвоил очередное воинское звание «сержант».

Младший сержант Г. МАЗИЛОВ.

СОРЕВНОВАНИЕ ВЫРАВНИВАЕТ РЯДЫ

— Становись! — подаю команду подчиненным и слежу, как ефрейтор Михаил Редькин, рядовые Александр Эйдлин, Владимир Лысый и другие солдаты принимают строевую стойку. Воины стараются, замечаний к ним нет. Затем они отрабатывают действия по команде «Положить оружие».

Несколько минут назад началось занятие по строевой подготовке. Солдаты пришли на плац в чистом, наглаженном обмундировании. Сапоги, пряжки ремней начищены так, что утреннее солнце, коснувшись их, дробится на лучики.

Образцово выполняют строевые приемы солдаты второго года службы старшие стрелки ефрейторы Михаил Редькин и Виталий Колесников. Стремятся не отстать от них молодые стрелки рядовые Александр Фальков и Владимир Лысый. Но все же они при движении недостаточно четко выдерживают равнение. Указываю солдатам на их ошибку. Отделение повторяет строевые приемы, затем приступаем к отработке следующего вопроса занятия.

Неподалеку от нас тренируются подчиненные младшего сержанта Василия Харьковского. Они — наши соперники по социалистическому соревнованию. Борьба между отделениями за первое место разгорелась с новой силой после опубликования постановления Центрального Комитета КПСС «О социалистическом соревновании за достойную встречу XXV съезда КПСС». Воины, обстоятельно обсудив свои задачи на открытом комсомольском собрании, решили подтвердить звание отличных отделений.

Каждый член нашего воинского коллектива настойчиво совершенствует свое боевое мастерство. Перед перерывом командир роты коротко подводит итоги первого часа занятия. Высокую строевую выучку, слаженность демонстрирует большинство солдат. В числе лучших отделений офицер называет наше, затем отделение младшего сержанта Харьковского.

Итак, мы хоть не намного, но опережаем соперников. Занятие продолжается. Ефрейтор Геннадий Коршунов, рядовой Валерий Смирнов, остальные подчиненные младшего сержанта Харьковского не хотят уступать без борьбы первенство. Люди они волевые, коллектив сплоченный, и временная неудача не обескураживает их. За время летней учебы редко случалось, чтобы по итогам дня или же недели они несколько раз подряд оказывались позади. Вчера на занятии по огневой подготовке наше отделение показало лучшие результаты. Соперники стреляли хуже нас, рядовые Михаил Шевцов и Николай Калганов не поразили грудные фигуры, и отделение младшего сержанта Харьковского заняло второе место.

Теперь соперники постараются взять своеобразный реванш на строевом плацу. Но мы не намерены уступать. Сразу же после перерыва опытные воины и молодые солдаты стремятся улучшить собственные результаты.

Вот командир роты сообщил воинам итоги занятия. Мы, сержанты, добрым словом отметили старательность ефрейторов Редькина, Коршунова и их младших товарищей—рядовых Лысого и Шевцова.

Разумеется, эти методы организации соревнования не новы. Но испытанное—не значит устаревшее. Примененные на практике, проверенные формы вновь сослужили добрую службу, позволили активизировать борьбу воинов за достижение новых высоких показателей. А это самое главное. Соревноваться — значит идти вперед. Причем каждому солдату.

Лучшие огневики рядовые Харев, Смирнов делятся опытом с соперниками, лучший кроссмен рядовой Полуманов взял шефство по физической подготовке над рядовым Пахутиным, а по отработке нормативов по защите от оружия массового поражения ефрейтор Колесников нередко дополнительно тренируется с рядовым Шевцовым... Подобные примеры можно продолжить. Соревнование между солдатами и отделениями не исключает, а подразумевает взаимовыручку. Это — одно из условий, которое помогает каждому воину и коллективу не топтаться на месте, эффективно совершенствовать боевое мастерство.

...Вот и на этот раз, подводя итоги занятия, командир отметил возросшую строевую выучку личного состава. Лучшим было признано наше отделение. Но учебный день только начался. Впереди — час физической подготовки, другие занятия. Соперничество с отделением младшего сержанта Харьковского продолжается.

Сержант В. КОНОВАЛОВ.

В ТРУДНЫХ УСЛОВИЯХ

Высокую выучку показали на летно-тактическом учении рядовые Эргашев, Пашенко, Шерпатов. Специальность у этих солдат ответственная — водители топливозаправщиков. С задачей они справились успешно, хотя действовать пришлось в трудных условиях.

На учениях поступила вводная о химическом нападении. Воины действовали быстро и умело. Надев защитные комплекты, специалисты приступили к делу. Было нелегко обслуживать авиационную технику, но, несмотря на это, личный состав с высоким качеством выполнил все работы, необходимые для следующего боевого вылета.

Рядовой Л. БИСКАЕВ.

НАГРАДЫ УМЕЛЬЦАМ

ЛЕНИНАБАД, 6 сентября. (ТАСС). Сегодня механизаторы Ходжентского района Таджикистана сердечно поздравили своих товарищей — заведующего ремонтной мастерской колхоза «Коммунизм» Манона Шерматова и механика Вахоба Батурова с присвоением им почетного звания заслуженного механизатора Таджикской ССР. Этого звания они удостоены за модернизацию двухрядной хлопкоуборочной машины заводского выпуска.

Рационализаторское предложение сельских умельцев, благодаря которому мощность комбайна возросла более чем на треть, нашло широкое применение в колхозах и совхозах Ленинабадской области.

Сегодня — Всесоюзный день работников нефтяной и газовой промышленности

„ЧЕРНОЕ ЗОЛОТО" И „ГОЛУБОЕ ТОПЛИВО"

Без нефти и газа, без широкого использования продуктов, получаемых из них, немыслим современный научно-технический прогресс. «Черное золото» и «голубое топливо» с каждым годом занимают все более весомое место в топливном балансе страны, с каждым годом входят в эксплуатацию новые месторождения, расширяется сеть нефте- и газопроводов.

День работника нефтяной и газовой промышленности — праздник сравнительно молодой. Он был установлен десять лет назад и отмечается с тех пор ежегодно в первое воскресенье сентября. В этот день с посетителями ВДНХ встретятся передовики нефтяной и газовой промышленности — ударники пятилетки. На выставке пройдут концерты, лекции, встречи, будут демонстрироваться кинофильмы. И, конечно, гостеприимно встретят посетителей павильоны «Нефтяная промышленность» и «Газовая промышленность».

Экспозиция павильона «Нефтяная промышленность» открывается рассказом об итогах четырех лет пятилетки и перспективах развития отрасли в завершающем году.

Нефтедобывающим районом стала Западная Сибирь, быстрыми темпами развивается нефтяная промышленность в Туркмении и Казахстане, Белоруссии и Татарии, Оренбургской и других областях.

Передовым предприятиям — победителям социалистического соревнования, бригадам, досрочно выполнившим пятилетку, посвящена значительная часть экспозиции. Одна из таких бригад — бригада подземного ремонта скважин из управления «Сергиевскнефть». На вопрос, в чем секрет успехов коллектива, бригадир И. Б. Лазарев ответил: «Работа у нас организована таким образом, что главным принципом коллектива стало точное и строгое соблюдение правил ведения технологического процесса при наиболее полном использовании рабочего времени». Четкая организация труда, изыскание новых и совершенствование известных способов ведения работ, общность интересов, дружба и взаимное уважение — все это способствует успехам передовой бригады.

Во многих отраслях народного хозяйства внедряются в последнее время автоматизированные системы управления. Не является исключением и нефтяная промышленность. В Азербайджане, Западной Сибири, Татарии, Башкирии действуют уже около 60 таких систем. На большом электрифицированном макете хорошо видно, как объединены системой управления удаленные друг от друга нефтяные скважины. При помощи АСУ, охватывающей все технологические объекты основного производства, за последние четыре года удалось достичь технико-экономического эффекта в 112 миллионов рублей.

Среди представленного бурового оборудования привлекает внимание алмазное буровое долото, предназначенное для зарезки новых стволов скважин. Большая работоспособность долота, армированного естественными или синтетическими алмазами, позволяет пробурить несколько десятков метров и провести зарезку нового ствола за одно долбление, исключая повторный спуск отклонителя.

520 тысяч рублей в год — таков экономический эффект от внедрения одного комплекта аппаратуры «Поток-5», изготовленной заводом «Нефтеавтоматика». «Поток-5», предназначенный для глубинных исследований скважин, может одновременно измерять несколько параметров: температуру, давление в скважинах, процентное содержание воды в потоке нефти.

Другие разделы павильона рассказывают о крупногабаритном нефтяном оборудовании, развитии трубопроводного нефтетранспорта, хранении нефти и нефтепродуктов, промысловой геофизике.

Экспозицию павильона «Газовая промышленность» также открывают сведения об успешном выполнении заданий пятилетки, быстрых темпах развития отрасли. За последние 15 лет добыча газа в стране возросла в 6 раз, природный газ стал одним из основных видов топлива и химического сырья. В стране создана широкая сырьевая база для дальнейшего развития газовой промышленности, прежде всего благодаря открытию новых месторождений в Средней Азии, Коми АССР, Тюменской и Оренбургской областях.

Наиболее примечательные экспонаты павильона — портальный кран-трубоукладчик, автоматизированный комплекс АКТ-I, способный вести рентгенотелевизионный контроль сварных стыков трубопроводов, самоходная машина для очистки и изоляции труб, установка горизонтального бурения. Подробно рассказывается и об опыте сооружения экспериментального участка газопровода Горький — Центр укрупненным механизированным комплексом.

«Бытовая газовая аппаратура» — так называется тематическая выставка, открытая в павильоне «Газовая промышленность». Выставка привлекает внимание многих посетителей ВДНХ, и это не удивительно, ведь экспонаты, представленные на ней, уже стали или станут в ближайшее время привычными элементами кухонного оборудования в квартирах многих жителей страны, особенно новоселов.

«Портативная» переносная газовая плита Брестского завода газовой аппаратуры в ближайшие годы станет, безусловно, незаменимым спутником туристов и дачников. Вес ее — шесть с половиной килограммов, а размеры — с небольшой чемоданчик. Работает она на природном или сжиженном газе.

Еще один экспонат, внешним видом напоминающий холодильник. Но назначение его прямо противоположное — аппарат АОЖВ-20 предназначен для отопления помещений площадью до 150 квадратных метров и подогрева воды, причем регулирование температуры нагреваемой воды может производиться как автоматически, так и вручную. Серийный выпуск аппарата намечен на 1976 год.

Другие тематические выставки, работающие в павильоне «Газовая промышленность», посвящены вкладу экономической науки в газовую индустрию, комплексной механизации линейного строительства газопроводов.

Идя навстречу XXV съезду КПСС, работники нефтяной и газовой промышленности трудятся с большим энтузиазмом. В этом убеждают экспозиции павильонов «Нефтяная промышленность» и «Газовая промышленность» ВДНХ СССР.

М. СЛУЦКИЙ.
(Корр. пункт «Знамени победы» на ВДНХ).

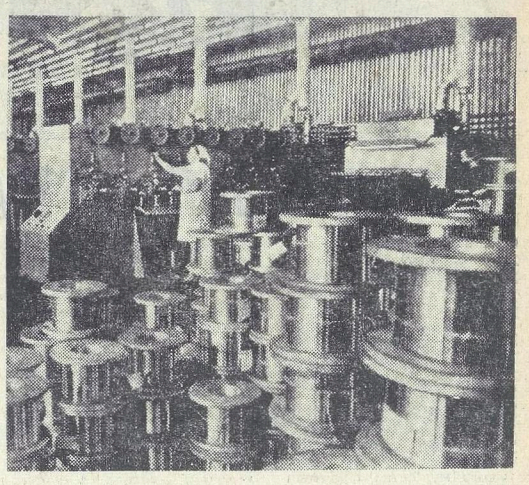

Продукция московского завода «Москабель» — эмалированные провода, кабели связи, высоковольтные бронированные кабели для энергетиков — используется в нашей стране и экспортируется более чем в 40 стран мира.

В текущем пятилетии на предприятии продолжалась реконструкция цехов, устанавливалось более совершенное оборудование. Недавно пущен новый цех эмалирования проводов, который оснащен первоклассными машинами и аппаратурой. Более ста видов изделий завода удостоены государственного Знака качества.

В этом году коллектив предприятия уже реализовал сверх программы семи месяцев на несколько миллионов рублей продукции. Сейчас на заводе широко развернулось соревнование в честь XXV съезда КПСС. Решено годовой план завершить 27 декабря и сверх контрольных цифр девятой пятилетки дать дополнительно на десятки миллионов рублей валовой продукции.

На снимке: в новом цехе эмалирования проводов.

Фото В. Кунова. (Фотохроника ТАСС).

ПОСТАНОВЛЕНИЕ ПЛЕНУМА ЦК ПОРП

ВАРШАВА, 5 сентября. (ТАСС). Состоявшийся здесь вчера пленум Центрального Комитета ПОРП постановил созвать VII съезд партии 8 декабря 1975 года в Варшаве со следующей повесткой дня:

1. Отчет Центрального Комитета ПОРП и задачи партии в дальнейшем динамичном развитии социалистического строительства в Польской Народной Республике.

2. Отчет центральной ревизионной комиссии.

3. Директивы по социально-экономическому развитию страны в 1976—1980 годах.

4. Выборы Центрального Комитета и центральной ревизионной комиссии.

Центральный Комитет определил в своем постановлении нормы представительства и порядок выборов делегатов на VII съезд ПОРП. Делегаты съезда будут выбираться на воеводских конференциях, а также на партконференциях военных округов.

В постановлении подчеркивается, что широкое обсуждение в партии и стране тезисов ЦК ПОРП о задачах в области дальнейшего социалистического развития Польской Народной Республики, укрепления партии и ее руководящей роли послужит убедительной демонстрацией масштабов проделанной работы по выполнению решений VI съезда ПОРП. Обсуждение тезисов будет служить также лучшему разъяснению значения задач, которые уже выполнены и которые предстоит выполнить за все десятилетие (1971—1980 гг.). Оно поможет мобилизовать силы партии и всего народа на борьбу за достижение в предстоящем пятилетии еще лучших результатов в социалистическом развитии Польши, говорится в постановлении пленума ЦК ПОРП.

ОБУЧАТЬ КОМПЛЕКСНО

Важнейшим условием эффективности обучения воинов является комплексный подход к организации учебного процесса. Передовые командиры офицеры А. Волошин, А. Валов, Н. Гущин добиваются этого усложнением тактического фона занятий, интенсификацией учебного процесса, стремлением дать подчиненным как можно больше знаний и практических навыков.

В основе обучения личного состава лежит высококачественная отработка учебно-боевых задач и нормативов. Командиры изыскивают резервы эффективного применения техники и вооружения, добиваются максимального использования их возможностей. Они учат воинов поражать цели с первого выстрела, первой очередью, водить танки на высоких скоростях, умело осуществлять маневр огнем и движением.

В подразделении, где служит офицер Волошин, накоплен определенный опыт комплексного подхода к обучению и воспитанию воинов в период вождения боевых машин. Здесь налицо и психологическая подготовка, и изучение материальной части танка, и пропаганда передового опыта в ходе занятий, и доведение до личного состава преимуществ нашей техники над техникой противника и т. д.

Вот как проводилось вождение по ориентирам. Одновременно занимались три взвода. Из них два водили боевые машины, а один взвод отрабатывал здесь же, на танковой директрисе, нормативы по танкострелковой подготовке без стрельбы.

Целью этого занятия было сколачивание экипажей, совершенствование навыков действий танкистов при оружии. Командиры танков и механики-водители тренировались в управлении боевыми машинами и ориентировании на местности, учились давать целеуказания, чему способствовала соответствующая мишенная обстановка. Командиры танков и наводчики практически учились выбору целей, определению дальности до них и исходных данных для стрельбы. Командир взвода при этом не просто фиксировал показатели обучаемых, а вносил коррективы сразу в ходе занятия, добиваясь от подчиненных необходимых результатов. Оценочный лист обучаемого включал много показателей: внешний вид солдат, время на посадку и высадку, загрузку боеприпасов, качество работы на радиостанции, действия при оружии, качество выполнения упражнения, ориентирование на местности, соблюдение мер безопасности. Все это позволяло учить воинов именно тому, что необходимо на войне.

КОМАНДИРАМ — ВЫСОКУЮ ВОЕННУЮ ВЫУЧКУ И МЕТОДИЧЕСКОЕ МАСТЕРСТВО

На двух других учебных местах воины отрабатывали упражнение по вождению танков. Командир глубоко продумал накануне весь ход занятия, усложнил мишенную обстановку, предусмотрел задымление. Танкисты, выполняя упражнение, сразу же получали практические навыки в преодолении минного поля, зараженного участка местности. Таким образом, личный состав на учебных местах учился действовать в обстановке, приближенной к боевой. Этому способствовало также предоставление обучаемым полной возможности самостоятельно мыслить и управлять танком в бою. Инструктор же, находясь возле препятствия, фиксировал все недостатки и по окончании выполнения упражнения проводил квалифицированный разбор с той целью, чтобы другие члены экипажа не повторили допущенных ошибок. Результативность такой формы обучения высока. Она достигается насыщенностью занятия учебными вопросами, динамичностью его проведения, эффективностью использования учебного времени.

Для личного состава подразделения занятие началось не на тактическом поле, а уже с момента прибытия экипажей в парк боевых машин, где воины были ознакомлены с тактической обстановкой.

Когда танкисты готовили технику к выходу в поле, офицеры неожиданно подавали вводные о применении «противником» оружия массового поражения. Таким образом, уже в парке личный состав тренировался в выполнении нормативов по надеванию индивидуальных средств защиты. Время, затраченное на это каждым воином, строго фиксировалось. При переезде к месту занятия танкистам пришлось преодолевать участок «заражения», отражать нападение десантной группы «противника». Обстановка постоянно менялась. Все это требовало от взводов и экипажей умения действовать инициативно, слаженно и четко.

Комплексная отработка различных учебных вопросов дала всем воинам подразделения хорошую возможность для совершенствования боевого мастерства. Солдаты и сержанты трудились с полным напряжением сил. Следует заметить, что занятие от начала до конца было пронизано духом состязательности. Командиры незамедлительно объявляли имена победителей, сравнивали результаты соревнующихся экипажей и отдельных специалистов. Это, несомненно, способствовало улучшению качества боевой учебы.

Ярким свидетельством бесспорной пользы такой формы обучения личного состава послужило недавнее тактическое учение. Танкисты действовали на нем умело, грамотно. Воины быстро находили наилучший выход из сложных ситуаций, смело и решительно выполняли задачи, поставленные старшим начальником. Отличная оценка была выставлена воинам-танкистам вполне заслуженно.

Сейчас в подразделении развернулось социалистическое соревнование за достойную встречу XXV съезда КПСС. Лучший подарок съезду — отличные показатели в боевой и политической подготовке. А достичь их помогает комплексный подход к обучению танкистов.

Капитан В. ПОТЕХИН.

ОТСТРАИВАЯСЬ ОТ ПОМЕХ...

После короткого, но очень напряженного «боя» над огневой позицией воцарилась тишина. Однако зенитчики понимали, что она обманчива. Они готовились к отражению очередного налета авиации «противника» на боевые порядки мотострелков и танкистов.

И воины не ошиблись. Вскоре вдали, над окутанным голубой дымкой лесом, показалась темная точка, за ней — вторая, третья...

— Батарея, к бою! — послышалась команда. — По самолету над четвертым...

Номера расчетов быстро заняли свои места у орудий. Захлопали крышки ящиков со снарядами, раздались металлические щелчки затворов, взметнулись вверх сигнальные флажки.

«Противник» применил помехи, под прикрытием которых он надеялся прорваться через зону зенитного огня и нанести удар.

И все-таки «противнику» не удалось застать опытных специалистов врасплох. Они быстро отстроились от помех. На светло-зеленом фоне экранов остались светящиеся точки — отметки от самолетов.

Гулко ударили пушки. Навстречу уже отчетливо видимым мишеням, мало чем отличающимся от современных бомбардировщиков, потянулись огненные трассы. В лазурной синеве мгновенно выросли молочно-белые шары. Вспыхнула и развалилась на несколько частей одна цель, вторая...

«Противнику» не удалось усыпить бдительность артиллеристов-зенитчиков, чтобы осуществить свой замысел. И на этот раз атака с воздуха была успешно отбита.

Четко, слаженно действовал расчет сержанта А. Нефедова. Комсомолец Нефедов — отличник боевой и политической подготовки, специалист 1-го класса. Дисциплинированный, грамотный и требовательный командир, он хорошо понимает, что одержать победу в бою над воздушным противником без глубоких теоретических знаний тактики, материальной части своего оружия и твердых практических навыков в его применении невозможно.

— Быстро открывать огонь и метко поражать цели, — постоянно напоминает сержант подчиненным, — сумеют только всесторонне подготовленные орудийные номера.

И Нефедов прилагает все силы, весь свой опыт к тому, чтобы обучить солдат действиям в сложных условиях воздушной и наземной обстановки, выработать у них необходимые зенитчику качества.

Труд младшего командира приносит отрадные результаты. Расчет успешно справился с поставленными задачами во время боевых стрельб.

Менее года служит в расчете наводчиком по азимуту комсомолец В. Шевцов. Он — специалист 3-го класса. Воин взял обязательства стать отличником учебы, повысить свою квалификацию на одну ступень и уверенно идет к заветной цели.

Наводчик по углу места член ВЛКСМ рядовой А. Овчинников призвался в армию весной нынешнего года. Сегодня его уже нельзя отличить от опытных специалистов. Добросовестный солдат настойчиво борется за звание отличника боевой и политической подготовки, классного наводчика. Соревнуясь за достойную встречу XXV съезда КПСС, рядовой Овчинников по многим показателям идет впереди своего соперника в соревновании по задачам и нормативам рядового А. Гогатишвили, хотя последний и имеет за плечами уже солидный стаж службы и опыт ведущего орудийного номера.

С чувством личной ответственности за боевую готовность расчета, взвода и батареи в целом учатся искусству борьбы с воздушным противником установщик дальности комсомолец рядовой А. Осипов, орудийный номер член ВЛКСМ рядовой Ю. Гриднев и другие подчиненные сержанта Нефедова. Они полны решимости качественно выполнить принятые социалистические обязательства и тем самым внести свой вклад в достойную встречу XXV съезда родной Коммунистической партии.

Радуют Родину успехами и номера расчета комсомольца сержанта В. Никифорова, отличника учебы, специалиста 1-го класса. Они тоже показали способность поражать без промаха цели, идущие под прикрытием помех. И хотя кандидат в члены КПСС наводчик ефрейтор И. Мусаев и сказал, что заслуги огневиков здесь мало, дескать, четко сработали операторы, но все-таки эффективность стрельбы зависела во многом и от них, огневиков, от качества выполняемых ими операций.

Выступая на Всеармейском совещании отличников боевой и политической подготовки, член Политбюро ЦК КПСС, Министр обороны СССР Маршал Советского Союза А. А. Гречко подчеркнул, что в боевой учебе на первый план выдвигается требование о повышении качества всех проводимых мероприятий.

Это означает, что необходимо тщательно организовать боевую учебу, непрерывно улучшать ее методику, внедрять в учебный процесс положительный опыт, искоренять послабления и упрощенчество.

Офицеры и сержанты батареи, о которой идет речь, хорошо понимают, что качество боевой учебы зависит прежде всего от их знаний, умения и требовательности. Поэтому занятия по огневой службе в батарее проводятся на сложном тактическом фоне. Цели, как правило, идут на охраняемые объекты с применением помех. Действия обучаемых усложняются различными вводными, имитацией применения «противником» оружия массового поражения, выброски им воздушных десантов и т. п. Каждый час учебного времени в подразделении используется рационально, для повышения боевого мастерства зенитчиков, ибо только умелым специалистам в бою с воздушными средствами нападения никакие помехи не будут помехами.

Майор Н. БЕЛЫЙ.

ТОЛЬКО НА „ОТЛИЧНО"

Тщательно готовят авиационную технику к полетам рядовые Свинарчук, Потарь, Назаров. Они добросовестно относятся к порученному делу, стремятся совершенствовать свое мастерство.

Поучителен в этом отношении опыт специалиста второго класса рядового Назарова. Он использует любую возможность, чтобы осмотреть технику. Включившись в соревнование за достойную встречу XXV съезда КПСС, воин дал слово все полеты обеспечивать только на «отлично».

Рядовой В. ЯКУТОВИЧ.

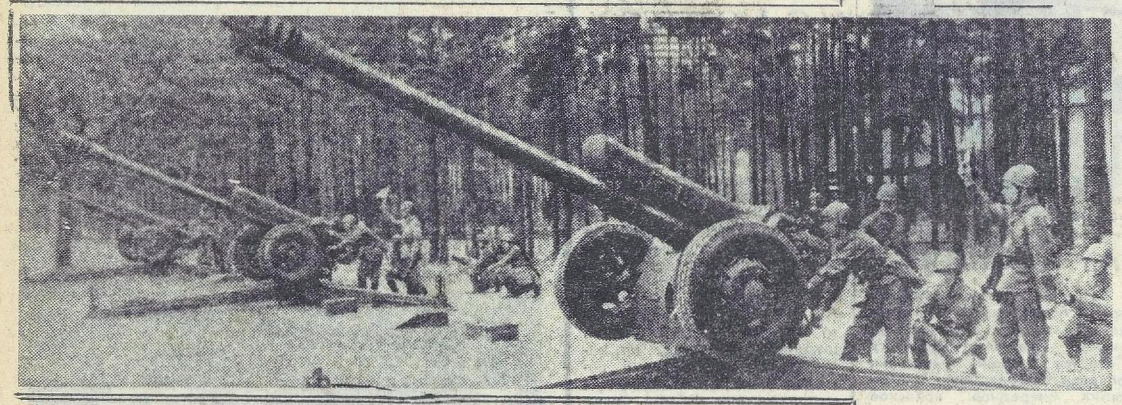

На снимке: артиллеристы на огневой позиции.

Фото О. Кривопалова.

Политические занятия

СЛАГАЕМЫЕ УСПЕХА

1. ЛЕКЦИЯ

Каждую лекцию слушатели нашей группы политических занятий ждут с нетерпением. Знают, что их ожидает интересный рассказ. И дело здесь не только в высокой идейно-теоретической подготовке руководителя группы — капитана Правикова, но и в методике проведения занятий.

При изложении материала офицер широко использует различные диаграммы, плакаты, схемы, диафильмы.

Все это делает лекцию живой и запоминающейся. Кроме того, в подготовке к ней участвуют сразу несколько человек: одни подбирают альбомы, другие — карты, третьи — диафильмы, четвертые готовят диаграммы. Ощутимую помощь капитану Правикову оказывают, кроме помощника руководителя группы ефрейтора Шарафетдинова, рядовые Шишков и Данилевский.

Рядовой Н. КУРДИН.

2. САМОПОДГОТОВКА

Группа прапорщиков нашего подразделения из года в год показывает высокие знания. Одним из слагаемых успеха является кропотливая работа руководителя группы по организации самоподготовки. Пропагандист детально продумывает, на каких вопросах сосредоточить внимание слушателей, подбирает необходимую литературу.

Особое внимание офицер уделяет подготовке докладчиков. Предварительно он беседует с ними, намечает план выступления, выделяет узловые моменты. При этом он ориентирует докладчиков на то, чтобы они умело использовали произведения классиков марксизма-ленинизма, тесно увязывали учебный материал с современностью.

В результате выступления получаются, как правило, глубокими и содержательными.

Вот, к примеру, на недавнем семинаре о целях, назначении и агрессивной сущности армий капиталистических стран доклад сделал прапорщик Дорохов. Он показал хорошее знание работ В. И. Ленина «Письмо к американским рабочим» и «Социализм и война», умело увязал их содержание с сегодняшним днем.

Но не только подготовке докладчиков уделяется особое внимание. Руководитель группы работает с каждым слушателем дифференцированно: наиболее успевающим дает только основные направления для изучения материала, менее подготовленных консультирует, чаще проверяет, выясняя насколько глубоко они усвоили тот или иной вопрос.

Одна из забот офицера — научить слушателей свободно излагать свои мысли. Раньше, например, прапорщик Римский не мог отвечать без конспекта, хотя знания у него были. Руководитель подметил эту особенность слушателя и стал чаще предоставлять ему слово. Кроме того, пропагандист практиковал личные беседы с прапорщиком, детально обсуждал наиболее сложные вопросы. Результаты этого не замедлили сказаться. Сейчас прапорщик Римский на занятиях чувствует себя уверенно, на поставленные вопросы отвечает четко и содержательно, правильно оценивает явления и процессы современной жизни.

Готовя достойную встречу XXV съезду КПСС, слушатели нашей группы стремятся еще глубже изучать марксистско-ленинскую теорию и практику социалистического строительства. Залог успеха — в тщательной работе руководителя и добросовестности всех слушателей группы на самоподготовке.

Прапорщик В. ЕРМАКОВ.

3. СЕМИНАР

Семинары в нашей группе политических занятий проходят всегда активно. Вот и сегодня на вопросы руководителя готовы отвечать все слушатели. Выступает младший сержант Чечельницкий. Глубокие мысли, четкие, отточенные фразы. Руководитель группы политических занятий лейтенант Балицкий доволен ответом младшего сержанта.

Успех достигнут во многом благодаря тому, что сержант добросовестно конспектирует первоисточники. Главные положения той или иной работы обозначены у него в тетради подпунктами, подчеркнуты цветными карандашами. На полях страниц напротив каждого подпункта аккуратно сделаны пометки. Это собственные выводы Чечельницкого по вопросам.

Старательность присуща младшему сержанту Чечельницкому и на занятиях по другим дисциплинам. Он — отличник боевой и политической подготовки, специалист первого класса.

А вот рядовой Кабытаев сначала относился к политическим занятиям без должного напряжения. Конспекты вел небрежно, на семинарах старался отмалчиваться. Комсомольцы побеседовали с ним, прикрепили для помощи хорошо успевающего солдата. Сейчас у Кабытаева дела пошли на лад.

Семинар продолжается. Один за другим отвечают воины. Желающих выступить много. Значит, знания — прочные. Так и должно быть, ведь мы боремся за почетное право подписать рапорт Ленинского комсомола XXVI съезду партии.

Ефрейтор Б. ЯМЕЛЬНИЦКИЙ.

СЕМЕЙНАЯ ТРАДИЦИЯ

О войне, прошедшей тридцать лет тому назад, старший лейтенант Григорий Кебко знает не только по книгам и кинофильмам. С самого раннего детства он не раз слышал рассказы о грозных событиях минувших лет от отца и матери. Как драгоценные реликвии, хранятся в семье Кебко фронтовые награды. А их немало на счету родителей Григория. И все они завоеваны ценой огромного труда, большого мужества фронтовиков.

Нечасто надевает свой орден Красной Звезды Анастасия Андреевна Кебко. Эта награда будит в ней воспоминания о трудных военных днях. Тогда, в сорок первом, когда над страной нависла смертельная опасность, Анастасия Андреевна, не задумываясь, записалась добровольцем на фронт. Горячее стремление девушки защищать Родину от ненавистного врага было удовлетворено. Ее послали на курсы шоферов, где она занималась с огромным усердием. Вскоре Анастасия Андреевна уже самостоятельно водила грузовик по фронтовым дорогам. Нелегкими были эти километры. Вести машину нередко приходилось среди разрывов авиабомб, зачастую слух резал свист пролетающих рядом многочисленных осколков и пуль. Однако отважная девушка не думала об опасности, когда доставляла на передний край боеприпасы и продовольствие. Несколько позже, уже став медсестрой, она, не обращая внимания на смертельную опасность, выносила раненых с поля боя. Сколько людей обязаны ей жизнью! Анастасия Андреевна всегда удивлялась, когда окружающие говорили об ее отваге и смелости. Свои поступки она считала вполне обычными, справедливо полагая, что когда решается судьба Родины, не время думать о себе.

Много фронтовых дорог прошла со своей частью Анастасия Андреевна Кебко. Вместе с однополчанами она участвовала в изгнании фашистов с земли братской Польши, в освобождении узников страшного концентрационного лагеря в Освенциме. Только однажды увидели товарищи слезы в глазах храброго бойца, немало повидавшего за годы войны. Многим было трудно удержаться от слез, когда из бараков лагеря смерти начали выходить изможденные полуживые узники — старики, женщины, дети. В этот момент Анастасия Андреевна поклялась еще беспощаднее бить проклятого фашистского зверя. И клятву свою она выполнила.

С первых дней войны сражался с ненавистным врагом и Григорий Федорович Кебко. Он тоже ушел на фронт добровольцем, воевал в одной из танковых частей. Воевал честно и смело, как и подобало истинному воину Красной Армии — защитнику своей Родины. Во многих ожесточенных сражениях пришлось участвовать ему. Не раз вражеские снаряды попадали в его боевую машину. Несколько раз он был ранен, получил ожоги, но, несмотря на это, оставался в строю, считая, что, когда идет схватка не на жизнь, а на смерть,— не время отдыхать. Боевой орден, медали — свидетельство мужества танкиста, его беззаветной преданности социалистической Родине.

На всю жизнь сохранили Анастасия Андреевна и Григорий Федорович Кебко воспоминания о грозных военных днях, не угасла в их сердцах любовь к доблестной Советской Армии. Эту любовь они сумели привить своим детям. Из четырех сыновей только Николай носит сейчас голубые петлицы. Остальные же, как и отец, были танкистами. В одном из танковых подразделений нашей Группы войск служил Валентин Кебко. В запас он увольнялся, имея на мундире знаки специалиста первого класса, отличника Советской Армии. Был командиром танка и Анатолий Кебко. Не счесть поощрений в служебной карточке сержанта, было ему о чем рассказать родителям, когда, закончив службу, он вернулся в родной дом.

Сохранил верность семейной традиции и Григорий Кебко. Он по долгу службы мало имеет дела непосредственно с боевой машиной. Но это не помешало офицеру в совершенстве овладеть специальностями механика-водителя танка, наводчика орудия. Старший лейтенант Григорий Кебко использует все возможности для того, чтобы постоянно совершенствовать свои знания и практические навыки. Офицер отлично водит боевую машину, метко поражает цели. Он постоянно идет в первых рядах соревнующихся за дальнейшее повышение боевой готовности, отличное выполнение учебно-боевых задач и нормативов, эффективное применение техники и вооружения, их образцовое сбережение. Стараясь быть достойным славы родителей-фронтовиков, старший лейтенант Григорий Кебко служит честно и добросовестно.

Комсомольского активиста Григория Кебко часто можно видеть среди солдат. Офицер всегда готов прийти на помощь тому, у кого что-нибудь не ладится, поддержать человека словом и делом. Большой опыт, накопленный старшим лейтенантом Кебко за годы службы, помогает ему с честью выходить из самых сложных ситуаций.

Многим запомнился случай, происшедший не так давно на тактических учениях с боевой стрельбой. Перед танкистами стояла тогда задача атаковать опорный пункт «противника» и овладеть господствующей высотой. И вот, когда почти все уже было готово к атаке, внезапно заболел один из командиров взводов. Положение сложилось критическое. Заместитель командира был неопытен. Надо было срочно искать выход. И тут на выручку поспешил комсомольский активист старший лейтенант Григорий Кебко.

— Я поведу взвод в атаку!

Не теряя времени, офицер занял место командира взвода. Подразделение отлично выполнило поставленную задачу, «противник» был уничтожен. Немалый вклад в общий успех внес старший лейтенант Григорий Кебко. Его действия на поле «боя» были четки и продуманны, он умело и грамотно руководил подчиненными.

Один только маленький эпизод. Но он ярко характеризует личность танкиста, его отношение к делу. И так во всем. Коммунист Кебко честно выполняет свой воинский долг. Продолжая семейную традицию, молодой офицер честно и добросовестно служит любимой Родине, которую защищали от врага его родители.

Старший лейтенант Ф. ГРИГОРЯН.

ШЛИ ВСЕГДА ВПЕРЕДИ

(Окончание. Начало в № 209).

Пришла весна. Каждый мечтал о скорой победе, о встречах с близкими и любимыми, а пока — не прекращались ожесточенные бои.

Стрелки часов комсорга полка лейтенанта Кузнецова показывали «10». Вот уже четыре часа бойцы лежали за стеной огромного сожженного дома. Пригревало солнце, из парка несло сыростью и гнилью. Площадь была пуста. Все дома вокруг разрушены. Только один, с массивными, из темного мрамора колоннами многоэтажный дом все еще дымился, а временами над ним взвивались языки пламени.

Комсорг и агитатор полка с двумя автоматчиками направлялись в расположение полковых артиллеристов капитана Орлова, как вдруг были застигнуты пулеметным огнем. Стреляли из подвала разрушенного особняка у парка.

— Не вовремя гад стреляет, — сказал, насыпая из кисета в клочок газеты махорку, агитатор старший лейтенант Захаров. — Так, пожалуй, и до вечера не доберешься к артиллеристам.

— А артиллеристы будут ждать. Ведь не что-нибудь, а комсомольское собрание, прием в комсомол воинов, отличившихся в бою, — сказал Кузнецов. Приподнявшись на локтях, он хотел проползти к другому концу стены, но тут же замер на месте. У изрешеченного пулями и осколками грузовика, стоявшего на перекрестке, неподалеку от руин, откуда изрыгался пулеметный огонь, появился худощавый, лет тринадцати—пятнадцати, мальчик. Появление его на пустынной улице, по которой стреляли гитлеровцы, было уж очень неожиданным, и пехотинцы все вздрогнули и приутихли. Лейтенант Кузнецов встретился взглядом с агитатором Захаровым.

— Интересно, что этот малыш высматривает? — спросил он.

Мальчик то прятался за машину, то вновь показывался. Засунув руку в карман своего большого пиджака, что-то поискал в нем, а затем, покачав головой, присел на корточки.

— Эй, пацан! — привстав на колени, крикнул автоматчик, держа оружие наготове. — Уйди оттуда! Убить могут!

Солдаты начали кричать вместе. Мальчик вдрогнул, посмотрел в сторону русских, развел руками и снова спрятался под автомобилем. Но не прошло и десяти минут, как он опять появился перед глазами пехотинцев. Сорвавшись с места, мальчик стрелой пронесся к разрушенному особняку. На углу развалин, за грудой камня и щебня, он упал вначале на колени, а потом на бок, вытянув руки. А тем временем по грузовику застучали пули.

— Убьют мальчишку!

Захаров швырнул дымившуюся цигарку в сторону, вскочил на ноги и в развевающейся на ветру плащ-палатке перебежками помчался к машине. Очередь из пулемета заставила Захарова лечь за грузовиком. Фашистский пулеметчик держал автомобиль на прицеле. Пули так и щелкали по мостовой. Когда раздалась пятая очередь, мальчик неожиданно пополз в сторону стрелявшего пулемета, оставляя за собой след крови.

Так же неожиданно, как и мальчик, на перекрестке появилась девочка лет восьми. Она терла грязными кулачками глаза и кого-то звала. Мальчик был уже рядом с окном, из которого бил пулемет. Затаив дыхание, лежал у разбитой стены. Затем слегка приподнялся, оперся на левую руку и быстро что-то швырнул в окно. Раздался приглушенный взрыв. Из окна вырвались клубы дыма.

Стало тихо. Только изредка из соседнего квартала доносились одиночные выстрелы. Агитатор Захаров вскочил и побежал туда, где дымилось окно подвала. Вслед за ним бросился комсорг Кузнецов. Захаров подбежал к мальчику, схватил его на руки и ухом прильнул к его груди.

— Живой, — сказал он.

Вернувшись к своим, он тут же, у стены, стал перевязывать рану юного героя. И только забинтовав ногу, Захаров увидел, что рядом стоит политработник — подполковник Петр Петрович Лаптев.

ПАМЯТЬ ОГНЕННЫХ ЛЕТ

Мальчик открыл глаза и чуть улыбнулся, а девочка подошла и стала гладить его коротко остриженную голову. По всему видно было, что это брат и сестра. Долго стрелки сидели молча вокруг детей. Автоматчики открыли банки с консервами и поставили перед детьми. Захаров угощал их сахаром, Кузнецов выложил белые сухари, а Лаптев достал из карманов шинели три больших яблока. Дети жадно ели и несмело улыбались русским солдатам.

Позже, когда дети были доставлены к русским артиллеристам, а затем в медсанбат, было установлено, что они поляки — Тадеуш и Марианна Рушницкие. Отец и мать этих детей в канун Нового года были схвачены немцами и отправлены в концлагерь. Когда разгорелись бои, охрана лагеря бежала. Узники устремились в сторону наступающих русских. Эти дети оказались с группой беженцев в полуразрушенном здании на площади. Узнав, что здесь бьет гитлеровский пулемет, безногий дяденька по имени Генрих подозвал к себе Тадеуша, что-то ему рассказал, а потом сунул в карман тяжелый узелок в тряпке...

Бывают такие мгновения в бою, когда острота положения властно диктует смелое и быстрое решение на такой шаг, который в спокойной обстановке кажется просто невозможным. В такие минуты испытываются все командирские качества — острота мысли, сила характера, решимость, умение идти на риск. Для подполковника Лаптева такой момент настал. В самый разгар яростного боя из батальона капитана Матюшкина было получено краткое сообщение: погиб командир полка Дюмин. Лаптев понял, что с каждой минутой враг будет наращивать силы, подтягивать резервы. И действительно — справа неподалеку послышался рев моторов. Танки шли, углубляясь во фланги полка. Осколки снарядов уже ложились на бруствер траншеи командного пункта. В воздухе выли пикирующие самолеты. Они шли группами, пытаясь прижать атакующих к земле. И это им удалось: цепь наступающих залегла.

Опытный офицер Лаптев понял, что именно сейчас наступила критическая минута, определяющая исход боя. Отдав нужные приказания офицерам, Лаптев с группой автоматчиков устремился туда, где залегли бойцы. В голове была только одна мысль: любой ценой поднять солдат, не дать захлебнуться атаке!

— За Родину! Вперед! Ура-а-а!.. — сквозь грохот взрывов и выстрелов раздался призывный голос политработника.

— Ура-а-а! — неслось теперь со всех сторон. Вот и перекресток, площадь, большие дома с зияющими окнами. Взят первый дом, второй, третий... Еще один поворот. И вот уже бойцы закрепились на новых позициях.

Вскоре прибыл новый командир полка Иван Федорович Банатин. Он передал приказ командира дивизии: к 15 часам 22 марта очистить проход к Одре от тяжелых мин.

Это была чрезвычайно рискованная операция. К 10 часам утра две группы саперов не вернулись. С третьей группой пошел заместитель командира полка по политчасти Петр Петрович Лаптев. Полевой телефон каждые пятнадцать минут сообщал о работе саперов. Несколько фугасов извлекли быстро, а вот о последнем позвонили спустя час, когда был распознан его секрет.

В полдень окрестности потряс неимоверной силы взрыв. Дым и пыль застлали берег Одры. Связь с саперами оборвалась. Медлить было некогда. И бойцы поднялись в атаку. В этом бою и был смертельно ранен подполковник Лаптев.

Прошло уже тридцать лет, а офицера с Волги помнят и знают в Польше. Вот отдельные строки из писем, полученных его женой, Серафимой Кузьминичной Лаптевой. Магистр науки и просвещения Юзеф Крамарский из Вроцлава пишет:

«Я не встречался лично с коммунистом Лаптевым, но могу сказать, что его жизнь, отданная за наше счастье, словно факел, освещает нам путь вперед, зовет на новые свершения. Мы всегда с русскими вместе, и образ политработника Лаптева тоже всегда в наших сердцах».

Пионеры одной из школ Северной группы войск сообщают: «Дорогая Серафима Кузьминична, наши ребята не забыли своего обещания. Из года в год мы будем передавать своим младшим товарищам рассказ о вашем муже. Мы обещаем вам бережно ухаживать за могилой Петра Петровича. Серафима Кузьминична, еще мы вам хотим сказать, что вся наша школа — ваши друзья».

Много таких писем. Из Казани, Саратова, Одессы, Ставрополя. Их пишут разные люди, рассказывая о подвиге Петра Петровича Лаптева.

С. ЗЕНЮКОВ,
член Общества советско-польской дружбы.

Советская Армия — школа дружбы и взаимовыручки

КОГО НАЗЫВАЮТ ДРУГОМ

СПАЙКА

«В армии спайка, как в технике гайка» — гласит известная солдатская поговорка. А гайка, как известно, служит для того, чтобы крепить между собой детали. В истинности этой поговорки всегда убеждаюсь, когда приходится наблюдать за действиями танкового экипажа, который возглавляет сержант Е. Шестерин. Будь то отработка нормативов или обслуживание боевой техники, — комсомольцы всегда работают, как хорошо налаженный механизм. Каждый из них знает свое место, свои обязанности, готов вовремя прийти товарищу на помощь. Любую работу танкисты выполняют дружно, сообща преодолевают трудности. И это всегда приводит к высоким результатам.

Недавно экипаж обслуживал боевую машину после учебных стрельб. Настроение у танкистов было приподнятое. Еще бы! Общими усилиями они получили на полигоне отличную оценку. Радоваться было чему. Но сейчас предстояло качественно выполнить очередную задачу.

Дружно взялись комсомольцы за работу. Командир танка сразу же распределил обязанности. Заряжающий рядовой М. Тухтаев и наводчик ефрейтор Л. Антонов принялись обслуживать вооружение танка, прицельное приспособление, приборы. Сержант Е. Шестерин вместе с механиком-водителем рядовым Н. Мальцевым стали приводить в порядок ходовую часть машины.

Хотя погода стояла жаркая и работать в комбинезонах было душно, никто из членов экипажа не обращал на это внимания. Взаимопомощь, теплые товарищеские отношения помогли выполнить задание. Во всем чувствовались четкий ритм и умелое руководство командира.

Сержант Шестерин умело руководил подчиненными, подбадривал их, разжигал дух соревнования.

— В соседнем экипаже большая часть дневного задания уже выполнена, — как бы невзначай сказал он после короткого перекура.

По удовлетворенной улыбке на лице сержанта, по тому, как быстры и экономны стали движения солдат, по количеству «галочек», проставляемых на листке-заданий, можно было судить, что замечание командира задело самолюбие подчиненных. Каждому комсомольцу хотелось отличиться, выполнить работу раньше других.

А когда рабочий день закончился и были подведены итоги, выяснилось, что лучше и быстрее всех выполнил задание экипаж сержанта Шестерина.

Сержант В. БАКАЙ.

ИХ СДРУЖИЛА СЛУЖБА

В ТОТ день на аэродроме было многолюдно. Проводить молодых ленинградцев на службу в армию пришли родители призывников, друзья, заводские и фабричные рабочие, представители партийных и комсомольских организаций. За сорок минут до отлета начался митинг. Стоя в общем строю, Владимир Аверьянов издали ободряюще улыбался матери. Потом его вызвали на трибуну и он сказал несколько торжественных и благодарных слов. Почти ничего не видя перед собой от охватившего вдруг волнения, Владимир стал в строй. И сразу ощутил толчок в бок.

— Здорово выступил! Молодец! — похвалил сосед справа.

Они познакомились. Нового товарища звали Валерий Фролов. В самолете Владимир и Валерий сели рядом и долго говорили о Ленинграде, вспоминали родных и близких. Уже тогда они почувствовали общность интересов, то особое родство душ, которое располагает к настоящей дружбе.

Правда, поначалу они попали в разные подразделения. Фролов проходил доподготовку вместе с молодыми водителями, а Аверьянов изучал специальность радиотелеграфиста, сложную радиотехнику. Встречи были редкими. Но когда они происходили, молодым солдатам было о чем поговорить: они делились первыми успехами, вспоминали о доме, спорили.

Особенно много говорили они о том, как тепло встретили их новые товарищи, командиры. Каждый был благодарен своим первым наставникам офицерам А. Т. Петерсову и Г. Корню, сержанту В. Антонову и ефрейтору Н. Кузнецову. Они помогли им освоиться в коллективе, почувствовать себя словно в родной семье, научили ценить солдатское товарищество, сообща радоваться успехам и огорчаться при неудачах.

И все же им немного не хватало друг друга. Они мечтали: быть может, по окончании доподготовки смогут служить вместе.

И вот такой день настал. Причем оба пришли служить не только в одно подразделение, но и в один экипаж.

Начальнику радиостанции прапорщику Владимиру Охраменко молодые воины понравились своей энергией, рассудительностью, развитым чувством товарищества. Не сразу гладко пошли дела у Владимира Аверьянова. В учебном подразделении изучал он одну станцию, а работать пришлось на другой. Но его пытливость, упорная работа над собой, поддержка и помощь со стороны младшего сержанта В. Дымчака и прапорщика Охраменко дали свои плоды. Да и присутствие в их маленьком коллективе настоящего друга словно вливало силы. Вскоре Владимир и Валерий стали отличниками боевой и политической подготовки.

Как закрепить первые успехи? Что сделать для повышения боеготовности экипажа? Эти и другие вопросы волновали друзей. Неоднократные тренировки в автопарке, на специальных занятиях в поле дали свои результаты. На контрольных занятиях весной экипаж развернул станцию и вошел в связь, перекрыв норматив. Это была их первая совместная победа, которая окрылила друзей и показала, что от слаженной работы каждого члена экипажа зависит многое.

Но случилось так, что начальника станции прапорщика Охраменко положили в госпиталь. Как сделать станцию боеспособной?

— Знаешь, Володя, — сказал Валерий, — если ты мне поможешь, я смогу овладеть специальностью радиомеханика, и тогда мы вдвоем выполним любые задачи.

Разговор состоялся вечером, а на следующий день они уже изучали инструкции, учебники. Все, что знал Владимир, он передавал Валерию, который, проявив незаурядные способности, быстро изучил станцию. И вот первый успех: Валерий стал укладываться в нормативы, уверенно выполнять обязанности радиомеханика.

Однажды ночью их разбудил сигнал тревоги.

— Сможете работать вдвоем, без начальника станции? — спросил командир.

— Сможем, если доверите, — дружно ответили комсомольцы.

— Рядовой Аверьянов, на период учений вы назначаетесь начальником станции.

Доверие окрылило воинов. Друзья с высоким чувством ответственности отнеслись к выполнению учебно-боевых задач. Первая трудность возникла, когда они прибыли в заданный район. Развернули станцию, вошли в связь. После обнаружилось, что к блокам приемника не подается питание. Неисправность воины устранили общими усилиями, связь была обеспечена вовремя.

На второй день их ждала новая неприятность. Вышел из строя агрегат электропитания. Неисправность серьезная, ремонт возможен только в стационарных условиях. Как быть? Ведь станция должна работать круглосуточно. И здесь Валерий предложил подключить питание от дополнительного источника. Надо сказать, что до этого в части еще никто не применял это новшество. А друзья решились. И обеспечили бесперебойную связь. В ближайшие сутки Валерий вместе с прапорщиком Н. Быстровым и старшим сержантом В. Богачевым перебрали агрегат и устранили неисправность.

Много нелегких испытаний выпало друзьям на учениях. На отдых времени не хватало. И здесь потребовалось то, чему учился рядовой Фролов. Выкроив время, он подменял друга, давая тому возможность отдохнуть.

На разборе учений рядовые Аверьянов и Фролов услышали от командира слова благодарности. Работая в сокращенном составе, экипаж выполнил все задачи с оценкой «отлично». Вряд ли смогли бы воины добиться этого, если бы не крепкая дружба, товарищеская спайка, взаимовыручка.

Сейчас рядовые Аверьянов и Фролов продолжают совершенствовать боевое мастерство, стойко переносят трудности. Планы у воинов большие. Они решили к XXV съезду КПСС завоевать звание отличного экипажа. В коллективе уверены, что друзья сумеют добиться намеченного рубежа.

Майор Н. ЧЕРНЫШЕВ.

ОБЩИЕ ЗАДАЧИ И ЦЕЛИ

С сержантом Сергеем Желтоноженко я познакомился в ноябре 1974 года. С тех пор нас связывает крепкая солдатская дружба, которая, несомненно, во многом помогает нам в учебе.

Обычно о дружбе солдаты говорят много, но между нами разговор на эту тему как-то не возникал. Просто мы с полуслова понимаем друг друга. Ведь настоящий товарищ — не тот, кто умеет красиво говорить, а кто в трудную минуту всегда придет на помощь, поймет без лишних слов.

С Сергеем можно поделиться самыми сокровенными мыслями, он всегда выслушает, подскажет, поддержит.

В начале службы не все шло у меня гладко. Если физическая подготовка давалась мне легко, то строевая оставляла желать лучшего. Имелись пробелы и в технических знаниях.

Сергей сумел без лишней назидательности, по-доброму помочь мне. Я постоянно чувствовал его поддержку и, когда возникала необходимость, тотчас же шел к нему за советом.

Оба мы командуем отделениями. Я вижу, каким авторитетом пользуется сержант Желтоноженко у подчиненных, и во всем стараюсь быть на него похожим. Его принципы работы с людьми — быть требовательным и справедливым, вникать в нужды и запросы сослуживцев — стали и моими.

Сержант Желтоноженко вовлек меня в активную общественную работу. Часто мы выпускаем с ним боевые листки, в которых отражается жизнь нашего взвода. Вместе обсуждаем темы предстоящих выступлений на комсомольских собраниях.

Отрадно видеть, что наша дружба плодотворно сказывается на службе. С готовностью, например, помог я Сергею отработать ряд упражнений на перекладине, которые он выполняет сейчас ничуть не хуже меня.

Неоднократно мы выручали друг друга и при обслуживании техники. Если кто-то из нас заканчивал свою работу раньше, то сейчас же шел помогать другу.

Чувствуешь себя уверенней, когда рядом настоящий товарищ, на которого всегда можно положиться. Тогда не страшны любые трудности, а совместный ратный труд приносит радость.

Младший сержант С. БУГАЕВ.

На рисунке — рядовой Петр Крутько. Он мой друг. Этим словом сказано многое, потому что друг — это человек, который является как бы частью самого тебя. С ним всегда можно поделиться сокровенным, помечтать.

В характере Петра есть много черт, за которые его искренне уважают все воины взвода. Мой товарищ всегда говорит правду в лицо, а не «за глаза». Он не пройдет мимо нарушений воинской дисциплины, его комсомольская совесть не терпит компромиссов.

Петр Крутько очень искренний человек. Он всегда делится со мной своими планами и мечтами.

Этот портрет — мой подарок другу, знак благодарности за все, что он для меня сделал.

Рядовой В. ДМИТРИЕВ.

ТОВАРИЩИ ПОЗНАЮТСЯ В БЕДЕ

Это случилось на учениях. Наш танк шел в середине колонны. Неожиданно тяга главного фрикциона отсоединилась.

Механик-водитель ефрейтор Александр Корнев не растерялся. Полагаясь на свой опыт, воин решил продолжать двигаться в колонне. Перед препятствием, не останавливая танка, он быстро перевел рычаги управления во второе положение. Заглушил мотор. Переключился на высшую передачу. И вновь включил зажигание. Мотор взревел, и танк выскочил из ямы.

Подобным образом он действовал на протяжении всего пути. В назначенный район мы прибыли вовремя.

За ночь мы устранили неисправность и к утру были готовы к выполнению новых задач.

С тех пор нас с Александром связывает крепкая солдатская дружба. Недаром говорят, что друзья познаются в беде. В тот день я по-новому узнал Корнева. На такого можно положиться в трудную минуту. Он — настоящий друг.

Сержант В. КОРОЛЕВ.

ПОВЕСТЬ

(Продолжение. Начало в №№ 199—201, 203, 204, 207—209).

— 25 —

— Было такое... На реке, на том самом месте, где вы меня увидели, половину выходного дня просидел. Надо бы доложить, а я так... Тут я виноват. А почему, спросите, сорвался Воронько? Полтора года не имел ни одного взыскания, даже ни одного замечания, а тут будто прорвало. В мае на вождении, перед вашим приездом, кто-то, видать, не пройдя совсем колейный мост, дал разворот: землю вскопал, мост порушил. До нас на вождении тот мост потревожили. Приехали мы на танкодром, первым повел я. Вижу, с мостом непорядок, но все же провел по нему, а после, когда вернулся на исходную, доложил. Не поверили... Сказали, что я тот мост порушил. И давай ругать, и давай. И выговором меня отметил майор Полищук. Не водитель, говорит, ты — агротанкист...

— Пахарь, значит?

— Пахарь я и есть. Прежде-то на тракторе пахал. Выведешь его по весне в поле, и ходит он у меня без продыху, никогда даже не чихал, потому как с весны был ухоженный...

«Ишь, разговорился! А Орлов говорил: «Угрюмый, молчун». Эх, Орлов, Орлов! Ты бы сейчас Воронько послушал».

— А в армии какой же я «агротанкист»? Первый класс у меня. Трудно достался он мне, этот класс. И не мог я мост порушить, не делал я разворота... После того еще на комсомольском собрании меня ругали. Березкин больше всех старался. А на деле он совсем не такой сознательный. В речах только. Я так понимаю: что на языке, что на деле, да еще на совести — все в человеке должно вмещаться, как в кулаке. Оно и поговорить можно, и другому подсказать при случае, когда сам все делаешь сполна. А так, что ж... Я теперь Березкина до себя ни с одним словом не допущу, они вроде гороха будут от меня отскакивать.

«И правильно сделаешь»,— мысленно согласился с ним Головин, отметив в памяти, что агитатора во втором взводе надо менять.

Головин решил отвести Николку домой и сейчас же встретиться с Орловым, но, вспомнив, что тот ушел в кино, отложил разговор с ним до утра.

Орлов, встретившийся с Головиным на сельской улице,

— 26 —

спешил к Дому культуры, где надеялся увидеть Лену, учительницу местной школы. Надеялся, но не был уверен, что она придет, как не пришла и в прошлый раз, весной, до его отпуска.

Времени до начала сеанса оставалось мало. Решив сократить дорогу, он без труда перепрыгнул через невысокую ограду парка Дома культуры. Одернув потом китель, быстро осмотрелся: не заметил ли кто? И тут из-за старого тополя выскочил в перепачканной белой майке рыжеватый мальчишка лет девяти.

— Дядя Андрей, а я тоже разом перепрыгну через ограду. Вот смотрите...

Мальчишка побежал к забору, но Орлов смотреть не стал. Поругивая себя за прыжок, направился к входу в вестибюль.

Этого мальчика — звали его Митей — он впервые узнал в феврале, когда полковой комсомольский комитет поручил ему в день годовщины Советской Армии выступить перед учениками третьего класса средней школы. Тогда он и познакомился с Леной, а точнее с Еленой Николаевной, как ее представила заведующая учебной частью. Ее нельзя было назвать красавицей, но привлекал внимание мягкий, добрый взгляд, а еще великолепная темная коса. Вьющиеся на висках и над невысоким лбом волосы делали лицо Лены особенно приятным. Все же он при первом взгляде на нее усмехнулся про себя: «Только в селе встретишь такой экземпляр: вопреки всем модным прическам сохранила косу. А может быть, не своя, прицепная?» В ожидании намеченного времени встречи с классом он минут двадцать сидел в учительской и успел отметить в Лене ее независимость в суждениях и спокойный тон, с которым она отстаивала свое мнение, что всегда говорит об уверенности человека в себе. Пока он сидел в ожидании, возобновился прерванный его приходом спор о некоторых вопросах учебной программы. Говорила она спокойно, и он невольно прислушивался к ее мягкому грудному голосу, к возражениям, которые она выражала тактично. Иногда она сдержанно улыбалась, однако в ее улыбке чувствовался оттенок скрытой печали.

В третий класс, где учительствовала Лена, они пришли вместе. Ученики при их появлении, как обычно, поднялись, и он с ходу спросил: «Лена, можно начинать?» Она с удивлением посмотрела на него и слегка кивнула.

Готовясь к выступлению, Орлов знал, с кем ему придется встречаться, подготовил интересные примеры. Во время беседы он почему-то больше обращался к сидевшему на второй парте рыжеволосому мальчишке. Тот слушал с интересом, а когда Орлов заговорил о метких стрелках своего полка, вдруг выставил из-за парты игрушечный пистолет с белой пластмассовой пробкой в стволе, прицелился и, быть может, потому, что именно в эту минуту Орлов кивнул ему, нажал на спуск. Описав короткую дугу, пробка упала на стол прямо перед Орловым. Лена поднялась, строгим голосом спросила:

— 27 —

«Митя, что это такое?» «Ничего», — улыбнулся Орлов и, встретив еще один укоризненный взгляд учительницы, продолжил свой рассказ.

После, когда класс опустел, она мягко выговаривала ему: «Товарищ лейтенант, спасибо за интересное выступление, но при этом вы допустили некоторые педагогические ошибки».

Он еще не раз приходил в школу, теперь уже не по поручению, а просто так. Ему нравилась Лена, с каждой встречей все больше нравилась, он искал встреч, но наталкивался на непонятное ему сопротивление.

Вчера встретия ее на почте, пригласил в выходной день на кинофильм.

— Лучше у телевизора посижу.

— Почему?

— У каждого свои причины, — ответила она, нахмурившись.

— А может быть, все же отбросите эту причину?

— Подумаю, но не обещаю.

Она не пришла. Орлов, купив билеты, напрасно прождал ее у входа до начала сеанса. Он знал дом, в котором живет Лена, не раз проходил мимо, но не решался зайти без приглашения. Теперь его неудержимо влекло к этому аккуратному кирпичному дому с верандой. Почему Лена избегает его? Кажется, он ни в чем не провинился... А вот Нелли, наоборот, сама искала встреч с ним, разыскивала по телефону, если он долго не приходил, а Лена... Нет, она не такая, как все.

На подходе к дому он замедлил шаг, понимая, что действует навязчиво, но все же, не задерживаясь, прошел через невысокую калитку металлической ограды. На ступеньках крыльца увидел мальчика лет четырех в одних трусиках. Малыш крепкий, с темными кудрями, но взгляд розовощекого лица был печальный.

— Почему скучаешь, малыш?

— Я не малыш, я Сережа, мне скоро будет четыре года.

— О, тогда другое дело!

Мальчик осторожно спустился с крыльца, мелкими шажками прошел в глубь двора. К нему, повиливая лохматым хвостом, подошла большая черная, с белыми пятнами собака. Мальчик стал гладить ее, целовать в темный нос.

Орлов хотел крикнуть Сереже, чтобы он бросил это занятие, но тут с криком «Ой, беда с ним!» на крыльце появилась низенькая плотная старушка. Она торопливо спустилась по ступеням, на ходу крича:

— Что ты делаешь, внучек?.. И откуда она взялась, приблудная?! — Нагнулась, подняла с земли щепку, но собака, уже почуяв угрозу, быстро метнулась через калитку.

Сережа стоял с разведенными в стороны руками, не понимая, чего от него хотят, потом крутнулся на одной ноге и, вытянув руки вперед, пошел в сторону огорода.

(Продолжение следует).

ПОИСКИ И НАХОДКИ

Свет очагов культуры

В ЛЕНИНСКОЙ комнате этого подразделения всегда многолюдно. После напряженного трудового дня солдаты охотно приходят сюда. Они читают газеты и журналы, слушают радио, смотрят телепередачу или просто, уединившись в углу, тихо разговаривают, обсуждают итоги учебы за день, делятся мыслями. Можно без преувеличения сказать, что ленинская комната подразделения стала любимым местом отдыха солдат и сержантов.

Само собой разумеется, организация досуга — важная работа, но не главная в деятельности совета ленинской комнаты, возглавляемого офицером Е. Фроловым. Основные усилия здесь направлены на углубление идейной закалки воинов, повышение боевого мастерства. Об этом красноречиво свидетельствуют месячные планы работы ленинской комнаты. В частности, в августе среди прочих мероприятий было намечено провести с личным составом изучение работы В. И. Ленина «Задачи союзов молодежи». Этот пункт в плане успешно выполнен. В августе также была организована выставка лучших конспектов по политической подготовке, проведена викторина «Как ты знаешь свою технику?», состоялась читательская конференция по книге А. Кулешова «Голубые молнии».

Совет ленинской комнаты по достоинству оценивает огромное воспитательное значение наглядной агитации. Именно этим объясняется тот факт, что она постоянно обновляется. Вот некоторые стенды, которые обращают на себя внимание.

Один из них посвящен успехам советского народа в выполнении девятого пятилетнего плана. Вверху надпись: «Навстречу XXV съезду КПСС», а ниже идут цифры, диаграммы, вырезки из периодической печати с сообщениями об успехах, достигнутых крупными промышленными предприятиями, строителями, тружениками полей.

С огромными достижениями советского народа личный состав подразделения, естественно, знакомится не только с помощью наглядной агитации. В ленинской комнате нередко проводятся громкие читки газет, прослушивания специальных радиопередач. С интересом встречают воины и выступления своих товарищей, вернувшихся из краткосрочного отпуска. Недавно, например, в ленинской комнате состоялась встреча с сержантом Костенко, который рассказал о жизни и трудовых успехах земляков.

Боевой учебе посвящен другой большой стенд в ленинской комнате. Его венчает написанный крупными буквами призыв: «XXV съезду КПСС — достойную встречу!». Чуть ниже — девиз: «За дальнейшее повышение боевой готовности, отличное выполнение учебно-боевых задач и нормативов, эффективное применение техники и вооружения, их образцовое сбережение». На этом стенде помещены социалистические обязательства воинов и отражается ход их выполнения. Удачно подобрана форма учета. Фамилии воинов написаны крупно. Сразу видно, какие оценки получил тот или иной солдат за неделю, кто идет впереди, а кому необходимо подтянуться. Вот, скажем, у рядовых Обуховского, Богданова, Акулова и других все оценки отличные. А у рядовых Парфирьева и Ванина имеются «тройки». Члены совета ленинской комнаты сразу взяли их на заметку. К этим воинам прикрепили более опытных товарищей, что даст возможность ликвидировать посредственные оценки.

Стенд знакомит и с успехами в учебе лучших из лучших воинов. Кстати, надо отметить, что этому же посвящены и другие стенды в ленинской комнате, а также многочисленные планшеты, фотогазеты, боевые листки и листки-«молнии». На последних учениях, например, за отличные и умелые действия командир объявил благодарность экипажу, в котором служит рядовой Н. Сидоров. Совет ленинской комнаты незамедлительно отметил успех этого специалиста на учениях в листке-«молнии».

Не упускается из поля зрения здесь и такой важный вопрос, как пропаганда передового опыта. На стенде, который называется «Трибуна передового опыта», немало места отводится популяризации опыта лучших специалистов подразделения. Скажем, заметных успехов в боевой учебе достигли прапорщик А. Демчук и ефрейтор Г. Кумштиц. И на стенде нашли должное отражение их методы эксплуатации техники.

Дух состязательности, сравнимости результатов — вот чем постоянно руководствуются в своей разнообразной работе члены совета ленинской комнаты. Это стремление угадывается и в наглядной агитации. Взять хотя бы один из стендов, на котором отражаются успехи воинов в боевой подготовке. На нем ясно и конкретно отражены задачи личного состава подразделения на весь учебный год и текущий месяц. Указаны нормативы, диаграммы, проценты. И все это глубоко проанализировано и прокомментировано. И если сравнить поставленные задачи с тем, чего уже добился личный состав, нетрудно убедиться, что подразделение идет навстречу XXV съезду КПСС с большими успехами в боевой и политической подготовке.

Говоря о наглядной агитации в ленинской комнате, совет которой возглавляет офицер Фролов, нельзя не упомянуть и о стенде, посвященном славным делам комсомольцев. Отрадно, что на нем значительное место отведено сегодняшнему дню, жизни и боевой учебе комсомольцев подразделения. Фотолюбители запечатлели своих товарищей за работой на технике, в учебном классе, на спортивной площадке...

О наглядной агитации в ленинской комнате можно говорить еще много. Ясно одно: командир, политработники, коммунисты и комсомольцы подразделения придают ей большое значение. И это дает хорошие результаты. Это подразделение по праву является лучшим в части.

Майор Р. ХАММАДОВ.

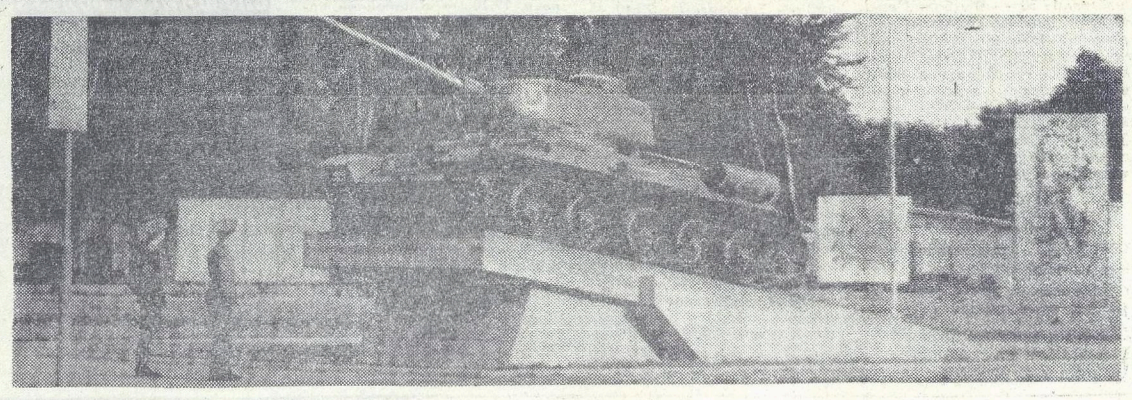

Застыл на пьедестале грозный танк. Недвижимы его гусеницы, молчат пушка и пулеметы. Уже тридцать лет прошло с тех пор, как вокруг этой боевой машины рвались снаряды, свистели вражеские пули.

А теперь танк-ветеран стоит в центре одного из гарнизонов СГВ, как живое напоминание о грозных военных днях, о том, какой ценой было завоевано счастье народов. Часто приходят сюда воины, чтобы соприкоснуться с подвигом героев-фронтовиков, добывших в ожесточенных боях Великую Победу.

Фото О. Кривопалова.

С ПОЛЬЗОЙ

Недавно в нашем подразделении состоялся литературный вечер, на котором шел разговор о книгах, посвященных Великой Отечественной войне.

С вступительным словом выступил политработник капитан Панин. Он рассказал о руководстве партии всенародной борьбой, беспримерном героизме наших воинов на полях сражений, самоотверженном труде советских людей в тылу.

Активное участие в обсуждении приняли ефрейтор Кузьминский, рядовые Подопригора, Белоусов и многие другие.

Рядовой Ф. ГИЛЬМАНОВ.

ВОСКРЕСНЫЙ ВЫПУСК

НАШ НЕДЕЛЬНЫЙ ОБЗОР

СО ВСЕХ КОНТИНЕНТОВ • ФАКТЫ СОБЫТИЯ НОВОСТИ • СО ВСЕХ КОНТИНЕНТОВ

ООН: важная сессия

В Нью-Йорке на этой неделе начала свою работу созванная по инициативе развивающихся стран VII специальная сессия Генеральной Ассамблеи ООН по вопросам развития и международного экономического сотрудничества. В центре внимания ее участников — пути и методы перестройки международных экономических отношений на основе равноправия и взаимной выгоды, на основе ликвидации системы эксплуатации империалистическими монополиями природных ресурсов и рабочей силы развивающихся стран Азии, Африки и Латинской Америки.

Напомним, что эти страны, в которых ныне проживает почти две трети населения земного шара, производят лишь 7 процентов мировой промышленной продукции. Это явно ненормальное положение, унаследованное со времен колониализма, обрекает сотни миллионов людей в экономически отсталых странах «третьего мира» на прозябание и нищету. Несправедлива и система торгового обмена между Западом и развивающимися странами: последние вынуждены платить за импорт необходимых им готовых изделий значительно больше, чем они получают за экспорт своего сырья. Такое положение усугубляется экономическим кризисом и инфляцией, которыми охвачен капиталистический мир.

Все это вызывает естественное стремление молодых развивающихся государств коренным образом перестроить существующую систему международных экономических отношений, ограничить господство иностранных монополий и установить контроль над собственными природными богатствами. Борьба развивающихся стран за эти цели нашла свое отражение в решениях прошлогодней VI специальной сессии Генеральной Ассамблеи ООН, которая приняла Декларацию об установлении нового международного экономического порядка. В ней, в частности, зафиксировано суверенное право каждого государства на свои природные ресурсы (включая право на национализацию иностранных компаний).

На нынешней сессии развернулась борьба вокруг претворения в жизнь упомянутой декларации. Империалистические круги Запада отнюдь не склонны сдавать без боя своих позиций в «третьем мире», пытаются сохранить свои привилегии. Так, например, США, стремясь уйти от кардинального решения проблемы «ножниц» между высокими ценами на промышленные товары и явно заниженными ценами на сырье, предложили ограничиться небольшими подачками некоторым странам из средств международного валютного фонда, где господствуют западные державы. Развивающиеся же страны выступают за решение этой и других важных проблем в рамках ООН и, в частности, за превращение ЮНКТАД (конференции ООН по торговле и развитию) в эффективный инструмент переговоров по установлению нового международного экономического порядка.

Советский Союз и другие социалистические страны решительно поддерживают борьбу развивающихся стран за экономическое равноправие и суверенитет, за ликвидацию системы империалистической эксплуатации в сфере международных экономических отношений.

Куда ведет египетско-израильское соглашение

4 сентября в Женеве делегаты АРЕ и Израиля подписали соглашение о втором этапе разъединения египетских и израильских войск на Синайском полуострове. С самого начала переговоры о заключении этого соглашения велись сепаратным путем, в обход ООН, а также остальных арабских государств, подвергшихся израильской агрессии. В них участвовали лишь Египет и Израиль при посредничестве США. Естественно поэтому, что предпринятые в последний момент попытки создать видимость того, будто Женевская мирная конференция по Ближнему Востоку и ООН имели какое-то отношение к выработке этого документа, оказались несостоятельными: представители Сирии, Иордании, Организации освобождения Палестины, СССР, а также представитель генерального секретаря ООН на Ближнем Востоке Гуэр не участвовали в церемонии подписания соглашения.

Западная и сионистская пропаганда всячески пытается изобразить это соглашение как «поворотный пункт» в развитии событий на Ближнем Востоке.

Однако анализ конкретных положений соглашения и его вероятных последствий говорит о другом. Израильское правительство согласилось отвести свои войска на Синае еще на 13—15 километров в восточном направлении, в том числе из важных в военном отношении горных перевалов Гидди и Митла, и вернуть Египту нефтепромыслы Абу-Рудайс, захваченные Израилем в июне 1967 года. Эта эвакуация не решила, однако, проблемы освобождения оккупированной Тель-Авивом египетской территории. Достаточно сказать, что под контролем израильских вооруженных сил осталось более 87 процентов территории Синая. Сепаратная египетско-израильская сделка, по мнению арабской прессы, не только не облегчила, а, наоборот, затруднила задачу возвращения Сирии оккупированных Израилем Голанских высот, а Иордании — западного берега реки Иордан.

Как подчеркивается в решении руководства правящей в Сирии Партии арабского социалистического возрождения, «соглашение привело к замораживанию египетского фронта в результате обязательства Египта не прибегать к силе и ограничиваться переговорами в качестве единственного средства ведения борьбы с врагом». Такое обязательство АРЕ дает возможность правительству Рабина сосредоточить основные силы против Сирии и Иордании для оказания давления на эти страны.

Если учесть, что в обмен на второй этап разъединения войск на Синайском полуострове Израиль выторговал у Вашингтона военную и экономическую помощь еще на 2,5 млрд. долларов для укрепления своей военной машины, то становится ясным, что это создает взрывоопасную ситуацию на Ближнем Востоке, поощряющую агрессора.

Другим пунктом соглашения, вызывающим резкую критику в арабских странах, является согласие Египта на обслуживание радиолокационных станций раннего оповещения в районе горных проходов 200 американскими специалистами, действия которых, как уже ясно дал понять Белый дом, не будут контролироваться со стороны ООН.

В конгрессе США, которому еще предстоит утвердить решение о посылке американских специалистов, сейчас высказывают опасения по поводу последствий этого прямого вовлечения в арабо-израильский конфликт и вспоминают, что американская авантюра во Вьетнаме началась в свое время с посылки в Сайгон группы американских советников.

Обстановка, созданная так называемой «челночной дипломатией», настоятельно требует таких шагов, которые направлены на решение ключевых проблем ближневосточного урегулирования, на обеспечение вывода израильских войск со всех оккупированных арабских территорий и восстановление прав арабского народа Палестины. Самым подходящим форумом для принятия решений по этим вопросам является Женевская мирная конференция.

Эквадор: заговор провалился

В ночь на 1 сентября группа офицеров во главе с начальником штаба Объединенного командования Р. Гонсалесом Альвеаром попыталась совершить в Эквадоре государственный переворот. Однако мятежники не встретили поддержки ни среди населения, ни среди вооруженных сил, и вскоре путч был подавлен. Компартия Эквадора охарактеризовала его как антинародную и преступную акцию, отвечающую интересам местной олигархии и иностранных монополий.

Характерно, что мятеж реакционного офицерства произошел в период резкой активизации в стране деятельности правых сил и усиления антиправительственной кампании. Сильное недовольство местной буржуазии и действующих в Эквадоре иностранных компаний вызвали мероприятия правительства президента Лары, которое с момента прихода к власти в 1972 году взяло курс на осуществление социально-экономических преобразований. Стремясь добиться экономической независимости страны, правительство принимает меры по укреплению государственного сектора экономики и ограничению деятельности иностранного капитала, проводит политику, направленную на охрану природных богатств и в первую очередь нефти — важной статьи национального экспорта. Разведанные запасы этого сырья составляют 1,5 млрд. баррелей.

Однако государство пока еще не является полноправным хозяином в нефтяной промышленности. Три четверти всей экспортируемой Эквадором нефти приходится на долю американских концернов «Тексако» и «Галф». Эти два гиганта пытались в последнее время оказать нажим на эквадорское правительство и заставить его отменить решение о повышении налогов на прибыль иностранных монополий. В целях шантажа эти компании резко сократили добычу и сбыт нефти, в результате чего во внешнеторговом балансе Эквадора возникла угроза появления отрицательного сальдо. Чтобы не допустить этого, правительство повысило на 60 процентов таможенные пошлины на ввозимые в страну предметы роскоши. Этот шаг, который не отразился на положении подавляющего большинства эквадорцев, вызвал резкое сопротивление буржуазии. Буржуазные партии стали подвергать правительство все более яростным нападкам, добиваясь отставки президента Лары. Именно в этот момент и был поднят мятеж. О связях заговорщиков с нефтяными монополиями и буржуазной верхушкой Эквадора свидетельствует тот факт, что главарь мятежников обещал в случае прихода к власти «пересмотреть» политику в области нефти и отменить решение о дополнительных таможенных пошлинах.

Сейчас, после провала заговора, обстановка в стране полностью нормализовалась. Тысячи жителей Кито побывали в эти дни на площади Независимости, где стоит президентский дворец. Его выщербленные пулями стены напоминают о недавней вылазке реакционеров. Компартия Эквадора призвала трудящихся к бдительности, к готовности отразить любую новую провокацию правых сил. Только единство патриотических и демократических сил, подчеркивается в заявлении КПЭ, может гарантировать продолжение процесса прогрессивных преобразований.

В. СЕРОВ,
С. ЛОСЕВ,
О. КОЛЕСНИКОВ.

Сегодня — Всесоюзный день работников нефтяной и газовой промышленности

ТЕМПЫ РОСТА ОТРАСЛИ

Нефтяники страны, претворяя в жизнь решения XXIV съезда КПСС, добились в этой пятилетке больших успехов. По просьбе корреспондента ТАСС о работе отрасли рассказывает министр нефтяной промышленности В. Д. ШАШИН.

— За цифрами достижений отрасли — трудовой подвиг рабочих, инженеров и техников, успешно решивших многие проблемы. Высокими темпами развиваются новые нефтяные районы Советского Союза, одно за другим вступают в строй разведанные месторождения, совершенствуются техника и технология производства. Сейчас в таких районах, как Западная Сибирь, Мангышлак, Белоруссия, Удмуртия, которых десять лет назад не было на нефтяной карте страны, добывается более 180 миллионов тонн нефти в год, или примерно 40 процентов общесоюзного объема.

Даже простое перечисление мест, где сравнительно недавно были открыты и успешно осваиваются новые месторождения «черного золота», говорит о сложности условий, в которых приходится работать нефтяникам. Это — раскаленные пески Казахстана, пятидесятиградусные морозы и казавшиеся прежде непроходимыми болота Западной Сибири, бурный штормовой Каспий. Успешное освоение этих районов стало возможным благодаря тому, что страна смогла обеспечить нефтяников самыми современными техническими и транспортными средствами.

Среди новых районов особое место принадлежит Западной Сибири. Непросто было поставить богатства недр этого обширного края на службу народному хозяйству. Здесь полностью отсутствовали энергетические мощности, связь, транспортные коммуникации. Благодаря огромной и повседневной помощи Коммунистической партии и Советского правительства сюда были направлены значительные материальные и финансовые ресурсы. Боевой, полный творческой энергии коллектив сибирских нефтяников, умело используя эту помощь, обеспечил невиданные ранее темпы развития. Теперь Западная Сибирь — самый крупный нефтедобывающий район. В этом году здесь будет получено 147 миллионов тонн нефти, что на 22 миллиона тонн превышает задание пятилетки.

Глубоко и точно охарактеризовал успех и значимость деятельности сибиряков Генеральный секретарь ЦК КПСС товарищ Л. И. Брежнев в речи на предвыборном собрании избирателей Бауманского избирательного округа Москвы: «Одна из ярких примет наших дней, — сказал Леонид Ильич, — стремительное развитие нефтеносных районов Северо-Западной Сибири. Нарастающая добыча нефти и газа дает толчок к созданию здесь крупных нефтеперерабатывающих предприятий, химической индустрии, строительству городов, автомобильных и железных дорог. В общем, глухая в прошлом окраина буквально на глазах превращается в крупный индустриальный район страны».

Если новые нефтяные районы имеют решающее значение для обеспечения ежегодных высоких приростов нефтедобычи, то основная часть «черного золота» — более 60 процентов — по-прежнему добывается в традиционных нефтяных районах страны — в Татарии, Башкирии, Куйбышевской области, на Северном Кавказе, в Азербайджане, Туркмении, на Украине. Здесь ведется большая творческая работа по изысканию и использованию резервов для сохранения достигнутого уровня добычи и организации производства с минимальными затратами.

Во всех нефтедобывающих районах страны сегодня идет напряженная работа по выполнению производственных заданий и социалистических обязательств завершающего года девятой пятилетки.

Ведь нынче нам предстоит добыть около 490 миллионов тонн нефти. Уже сейчас добыто сверх плана восьми месяцев около полутора миллионов тонн топлива, 870 миллионов кубометров газа. Не отстают и буровики — дополнительно к заданию они пробурили 350 тысяч метров горных пород. Новый прилив сил, творческой активности вызвало у нефтяников постановление Центрального Комитета КПСС «О социалистическом соревновании за достойную встречу XXV съезда КПСС». Нет сомнения в том, что труженики нефтяной промышленности с честью встретят знаменательное событие в жизни партии и народа.

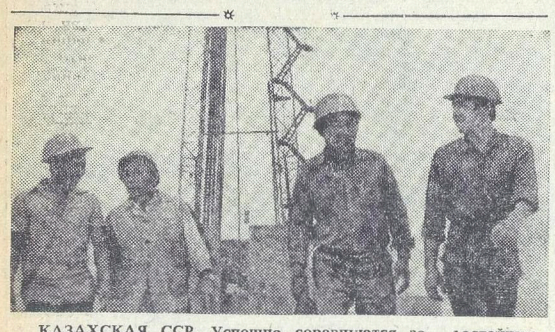

КАЗАХСКАЯ ССР. Успешно соревнуются за достойную встречу XXV съезда КПСС буровики Прикаспийской нефтеразведочной экспедиции Гурьевского управления «Казнефтегазразведка». В авангарде — бригада старшего бурового мастера коммуниста Зарифа Джукатаева.

На снимке: члены бригады З. Джукатаева после вахты. Слева направо — К. ТЛЕНБЕРГЕНОВ, С. АБДРАХМАНОВ, З. АМАНБАЕВ и Б. МУСТАФИН.

Фото Г. Кошкинцева. (Фотохроника ТАСС).

УГОЛОК ЛОСЬКА

ВЫСОКИЙ СТИМУЛ

ВЕСЕЛЫЙ РАССКАЗ

РАЗРЕШИТЕ представиться: военный строитель ефрейтор Кладников. По профессии — каменщик. Занимаюсь... Впрочем, кто не знает, чем занимается каменщик! Наша бригада соревнуется с бригадой ефрейтора Лапушкина. Рядом работаем. С Лапушкиным у нас договор. Мы, так сказать, друзья-соперники в общественном и, к сожалению, личном плане. А началось все это весной, когда цвела сирень, пели птички и наши соревнующиеся бригады вели кладку стен первого этажа.

Утро мне запомнилось. Солнечное, светлое. Роса на листьях крупная, в каждой капле по солнцу. Работать хотелось и песни петь. Гоню, значит, я кладку — кирпичик к кирпичику, мастерком постукиваю. Ребята едва подавать успевают. Крановщик Виктор Стриж кричит из поднебесья:

— Лапушкин на два ряда отстал! Так держать!

Так и держим. А крановщик через несколько минут опять кричит:

— Кладников! Передохни маленько. Осмотрись, не пожалеешь...

Поднимаю голову и... Поэтом надо быть, чтобы так такие мгновения расписывать. Прямо передо мной на влажной тропинке стоит и улыбается девушка. Коричневое платье, белый фартук. Коса русая ниже пояса, глаза серые.

— Здравствуйте, товарищ Кладников.

— Здравствуйте, — говорю я девушке. — А вы откуда меня знаете?

— Папа сказал. Меня зовут Таней. Таня Мельникова.

Мельникова... Да это же дочка нашего нового командира взвода прапорщика Мельникова. До чего же красивая девушка. Десятиклассница, наверное.

— Вы красиво работаете, — снова заговорила Таня. — Нас в этом доме собираются поселить. Так что торопитесь, товарищ Кладников.

Рассмеялась громко и убежала. А я никак в себя прийти не могу. Очнулся, когда Стриж крикнул:

— Лапушкин на три ряда вперед ушел!

Моментом пользуется. Ну я тебе покажу!

Работал я в те дни, будто на крыльях летал. Таня каждый день меня улыбкой приветствовала, и не было для меня стимула сильнее, чем эта улыбка. Только одно огорчало: Таня и у соседнего дома останавливалась, с Лапушкиным о чем-то разговаривала. Видно, о хорошем. Иначе почему же у его бригады работа тоже просто кипела... Значит, стимул был.

И все-таки мы их обогнали. Первыми закончили почти всю работу. Когда кладки осталось совсем мало, пришла мне в голову веселая мысль. И вот однажды... Вначале это увидела Таня. Она уже получила аттестат зрелости, готовилась к поступлению в институт. Подошла к нам как-то утречком и зарделась вся. На стене, между окон, на красном фоне здания светилось имя — Таня. Буквы четкие, ровные.

Через час пришел прапорщик Мельников. Взглянул на стену — и ко мне...

— Как дела, Кладников? — спрашивает.

— Отлично, — улыбаюсь я. — Кладку закончил досрочно.

— Это хорошо, — говорит прапорщик. — Темпы у вас высокие, а вот качество хромает. Брак допустили. Придется переделывать. Вот до этой отметки, — и чиркнул мелом чуть пониже моих заветных букв.

— Товарищ прапорщик! — взмолился я. — Ведь Лапушкин обойдет меня. А дом все равно под штукатурку идет.

Никакие уговоры не помогли...

Пока мы тот романтический брак переделывали, Лапушкин завершил кладку стен и был признан победителем в соревновании. Я занял второе место.

Чествовали передовиков в клубе. Пришла и местная молодежь. Нас в президиум пригласили. После соответствующих речей поднялась на сцену Таня. В руках — цветы. Подошла к Лапушкину. Я голову опустил, не мог такое видеть... И вдруг...

— А это тебе, Коля.

Поднял голову и обомлел. Стоит передо мной Таня и цветы протягивает. Мне. А Лапушкину она оказывается только руку пожала.

Сейчас я стремлюсь стать победителем по всем статьям. Пока иду впереди. Стимул у меня высокий.

Подполковник А. ФИЛИМОНОВ.

КОЛЮЧИЕ СТРОКИ

Водобоязнь

— Пример двух этих
воинов хорош —
как говорят, они друзья
до гроба.
— О, да — водою их
не разольешь,
да только вот... воды
боятся оба.

Он тоже может...

Увидев чемпиона на бегу,
сказал завистник:
«Так и я могу!
Я б в чемпионы тоже
вышел,
когда бежал бы он...
потише».

Деловой разговор

У двух солдат в четвертой
роте
шел разговор о пулемете:
— Я слышал — в армии вы
год.
Знаком вам этот пулемет?
— Конечно. Просто стыд
и срам
не знать такую штуку нам!
— Системы? Этой... Самой
новой.
А скорострельность велика?
— Непревзойденная пока.
— И вес его, небось,
не мал?
— Да, я потел, как
поднимал.
— А как стреляют из него?
— Нажми на эту...
И — того...
— Да, вы узнали пулемет.
— А как же, я служу ведь
год.

К вопросу о вкусах

Солдат врачу промолвил
грустно:
— Сегодня был обед
невкусным...
— Неправда, — врач сказал
в ответ. —
Искусно сварен был обед.
Я пробу снял и, как
всегда,
Была отменная еда.
...Не ведал врач, что
эту пробу
Ему готовили...
особо.

А. ЧИСТЯКОВ.

КРОССВОРД

Составил прапорщик Р. ИВАНОВ

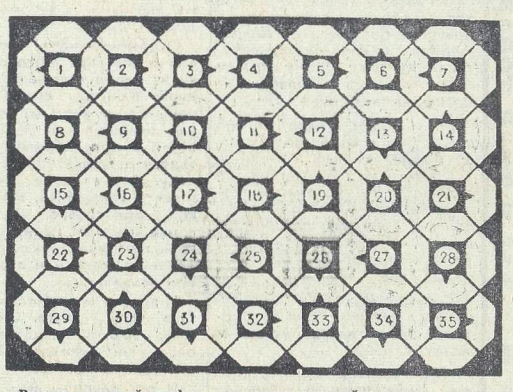

Вокруг каждой цифры по ходу часовой стрелки впишите слова из четырех букв следующего значения:

1. Опорный пункт вооруженных сил страны. 2. Герой гражданской войны. 3. Выходное отверстие канала ствола огнестрельного оружия. 4. Магазин, вмещающий патроны. 5. Место, находящееся под охраной. 6. Укрытие для стрельбы в виде рва с насыпью. 7. Цветная тесьма в воинской одежде. 8. Передвижная лестница для выхода из самолета и посадки. 9. Международный договор. 10. Путь корабля, самолета. 11. Передвижной склад для снабжения армии. 12. Воинская часть. 13. Объединение государств для совместных действий. 14. Самоходная боевая машина. 15. Воинское подразделение. 16. Мельчайшая частица химического элемента. 17. Деталь парашюта. 18. Графическое изображение музыкального звука. 19. Военная операция. 20. Цифровая отметка успехов. 21. Чертеж, изображающий на плоскости местность. 22. Условная азбука для секретного письма. 23. Походное движение войск. 24. Месяц. 25. Кондитерское изделие. 26. Специальная надпись на книгах и документах. 27. Крупное соединение военно-морских судов. 28. Обязанность. 29. Двухвесельная или четырехвесельная небольшая шлюпка. 30. Возможная опасность. 31. Торжественная песня. 32. Лента для лечебных повязок. 33. Отличительный знак государства. 34. Время года. 35. Положительный электрод.

ОТВЕТЫ

на кроссворд, опубликованный в № 204 газеты «Знамя победы».

По горизонтали: 5. Капрал. 6. Европа. 9. Окоп. 10. Циан. 11. Обряд. 13. Танец. 15. Архив. 16. Норка. 18. Опора. 21. Канал. 22. Ларек. 24. Насос. 26. Шкода. 28. Катер. 29. Рать. 30. Ложа. 31. Одесса. 32. Ланцет.

По вертикали: 1. Карабин. 2. Катод. 3. Квант. 4. Шпалера. 7. Рота. 8. Киев. 12. Ядро. 14. Атом. 17. Аврал. 18. Финал. 19. Анод. 20. Арка. 21. Кокарда. 23. Крейсер. 24. НАТО. 25. Сбор. 27. Арест. 28. Карат.

Ответственный редактор И. С. ИЩЕНКО.

ПОЛЬСКОЕ ТВ ТЕЛЕВИДЕНИЕ

ПЕРВАЯ ПРОГРАММА

8 сентября

16.15 — Известия. 16.25 — «Объектив». 16.45 — Для детей. «Зверинец». 17.30 — «Эхо стадиона». 17.50 — «День за днем». Советский многосерийный фильм. 18.45 — «Есть идея!». 19.05 — Выступление посла Болгарской Народной Республики в ПНР. 19.30 — Известия. 20.20 — «Пожизненное». Телеспектакль. 21.35 — «Свидетели». 22.10 — Известия. 22.25 — Реклама. 22.30 — Спортивная хроника. 22.40 — Развлекательная программа.

9 сентября

9.00 — «Новые приключения Видока». Французский многосерийный фильм. 10.00 — «Для самых маленьких». 11.05 — Передача для школьников. 16.25 — Известия. 16.35 — «Объектив». 16.55 — «Не только для женщин». 17.20 — «На большом и малом экранах». 17.50 — «Молодежная телестудия». 18.40 — «Факты, мнения, гипотезы». 19.10 — Выступления посла Корейской Народно-Демократической Республики в ПНР. 19.20 — «Спокойной ночи, малыши!» 19.30 — Известия. 20. 20 — «Напоминаем, советуем». 20.25 — «Для сентиментальности нет места». Английский художественный фильм. 21.55 — Интерстудия. 22.40 — Известия. 22.55 — Реклама. 23.00 — Спортивная хроника.

10 сентября

9.30 — «Для сентиментальности нет места». Английский художественный фильм. 12.45 — Передача для школьников. 16.20 — Известия. 16.30 — «Объектив». 16.50 — Для детей. «Знаете? Тогда послушайте». 17.20 — Футбол. Первенство Европы. Польша—Голландия. 19.20 — «Спокойной ночи, малыши!» 19.30 — Известия. 20.20 — «Буря над Азией». Советский художественный фильм. 21.50 — «Чем живет мир». 22.20 — Известия. 22.35 — «Спрос, товары, предложения». 22.45 — Спортивная хроника.

11 сентября

9.30 — «Буря над Азией». Советский художественный фильм. 11.05 — Передача для школьников. 16.30 — Известия. 16.40 — «Объектив». 17.00 — Для юных зрителей. Киносборник. 18.10 — Реклама. 18.20 — «Встреча с медициной». 18.50 — Документальный фильм. 19.20 — «Спокойной ночи, малыши!» 19.30 — Известия. 20.20 — «Напоминаем, советуем». 20.25 — Чехословацкий художественный фильм. 21.55 — «Пегас». 22.40 — Известия. 22.55 Реклама. 23.00 — Спортивная хроника.

12 сентября

7.30 — Чехословацкий художественный фильм. 9.00 — Передача для школьников. 16.30 — Известия. 16.40 — «Объектив». 17.00 — Для детей. Киносборник. 17.35 — Для юных зрителей. «Летучий голландец». 18.05 — «Новинки издательства». 18.20 — «В мире животных». 18.55 — «Сезам». 19.20 — «Спокойной ночи, малыши!» 19.30 — Известия. 20.20 — Телефильм. 20.40 — «Панорама». 21.20 — «Театр малых форм». 21.50 — «Народное хозяйство и я». 22.05 — «Зарождение оперы». 22.35 — Известия. 22.50 — «Спрос, товары, предложения». 23.00 — Спортивная хроника.

ВТОРАЯ ПРОГРАММА

8 сентября

17.05 — Кинорепортаж. 17.30 — Телефильм. 17.45 — «Щецин — Бургас». 18.15 — Поет Лили Иванова. 19.00 — Информационная передача из Вроцлава. 19.20 — «Спокойной ночи, малыши!» 19.30 — Известия. 20.20 — «Обычный день Софии». 20.50 — «Откуда мы знаем друг друга». 21.15 — «24 часа». 21.55 — «Болгария сегодня». 22.15 — Поет И. Христова.

9 сентября

17.10 — Кинорепортаж. 17.30 — Телеспектакль. 19.00 — Информационная передача из Вроцлава. 19.20 — «Спокойной ночи, малыши!» 19.30 — Известия. 20.20 — «Вторник меломана». 21.00 — «Прекрасная страна». 21.30 — «24 часа». 21.55 — «Кино и знания». 22.50 — Предложения.

10 сентября

16.50 — «Советы молодым». 17.20 — Развлекательная программа. 17.45 — «Сцена монодрам». 18.20 — «Гимнастика в школе». 19.00 — Информационная передача из Вроцлава. 19.20 — «Спокойной ночи, малыши!» 19.30 — Известия. 20.55 — «Встреча с горами». 21.20 — «В семье». 21.50 — «24 часа». 22.00 — Чехословацкий художественный фильм.

11 сентября

16.40 — Спортивная передача. 18.00 — Кинорепортаж. 18.20 — Мультфильм. 18.30 — Французский художественный фильм. 19.00 — Информационная передача из Вроцлава. 19.20 — «Спокойной ночи, малыши!» 19.30 — Известия. 20.20 — «Для любителей туризма». 20.40 — Концерт. 21.25 — «24 часа». 21.35 — Развлекательная программа. 21.55 — Научно-фантастический фильм.

12 сентября

16.40 — «Исторические диалоги». 17.10 — Документальный фильм. 17.30 — «Консилиум». I часть. 18.00 — «Человек и его среда». 19.00 — Информационная передача из Вроцлава. 19.20 — «Спокойной ночи, малыши!» 19.30 — Известия. 20.20 — «Бомба и...» 20.55 — «Консилиум». II часть. 21.10 — «24 часа». 21.20 — Чехословацкий художественный фильм.

Польское телевидение оставляет за собой право на изменения в программе.

СЛУШАЙТЕ «ВОЛГУ»

Понедельник, 8 сентября

20.30 — «Эхо прошедшей недели». 20.45 — XXV съезду КПСС — достойную встречу. «Качество работы — ключевая проблема развития экономики». Беседа доктора экономических наук Л. Абалкина. 20.57 — Песни о Родине, о партии, о В. И. Ленине. 21.07 — Говорят передовики социалистического соревнования. «Каждую задачу на «отлично». Выступление. 21.15 — «В странах социализма». 21.25 — Концерт по заявкам.

В ДОМЕ ОФИЦЕРОВ

8 сентября

ГЛАВНОЕ ЗДАНИЕ. Кинозал. Новый цветной художественный фильм **«Главный день».** Производство киностудии «Узбекфильм» при участии Ленфильма». Начало в 19.00, 21.00.

ЗЕЛЕНЫЙ ТЕАТР. Художественный фильм **«Немой и любовь».** Производство киностудии «Афлам Аль-Идисар» (Ливан). Драматическая история двух братьев. Начало в 20.00.

9 сентября

ГЛАВНОЕ ЗДАНИЕ. Кинозал. Художественный фильм **«Кудесник за рулем».** Производство творческого коллектива «Край» (Польша). Сатирическая кинокомедия, построенная на спортивном материале. В ролях: Яцек Федорович, Кристина Сенкевич и другие. Начало в 19.20, 21.00.

ЗЕЛЕНЫЙ ТЕАТР. Художественный фильм **«Операция «Брутус».** Производство творческого коллектива «Вектор» (Польша). По повести Збигнева Ненацкого «Операция «Хрустальное зеркало». О судьбах поляков военного поколения, о трудной работе органов госбезопасности Польши в первые послевоенные годы. В ролях: Зигмунт Хюбнер, Витольд Пыркош и другие. Начало в 20.00.

Г611210. Адрес редакции: 002961. Полевая почта 02961-Р. Типография газеты «Знамя победы». Заказ № 212.