За нашу Советскую Родину!

ЗНАМЯ ПОБЕДЫ

ЕЖЕДНЕВНАЯ ГАЗЕТА СЕВЕРНОЙ ГРУППЫ ВОЙСК

№ 251 (10163) | Суббота, 25 октября 1975 года | Год издания 37-й

Честь и слава трудовым коллективам, передовикам производства, досрочно завершившим выполнение заданий девятой пятилетки!

(Из Призывов ЦК КПСС к 58-й годовщине Великой Октябрьской социалистической революции).

ПОЛИТИЧЕСКИЕ БОЙЦЫ ПАРТИИ

Партийное собрание проходило накоротке. Обстановка не позволяла заслушать длинный доклад и обстоятельные выступления, так как коммунисты собрались в перерыве между «боями», на тактическом учении. Но от этого не снизилась активность членов и кандидатов в члены КПСС на собрании, их настрой на успешное решение задачи, стоящей перед подразделением. Коммунисты Н. Трофимюк, В. Белоусов, А. Иванов и другие внесли конкретные предложения, направленные на усиление партийно-политической работы в поле.

А затем, выполняя решение партийного собрания, все коммунисты активно включились в идеологическую работу. Используя минуты передышек, они информировали воинов о событиях в стране и за рубежом, об изменениях в тактической обстановке, популяризировали опыт отличившихся. Все коммунисты этого подразделения выступали на учениях как политические бойцы партии. Страстным словом и личным примером они увлекали воинов на решительные действия в поле. Задача в целом была выполнена успешно.

Не случайно коммунистов называют политическими бойцами партии. Ведь именно они сплачивают личный состав вокруг Коммунистической партии, воспитывают воинов в духе идей марксизма-ленинизма, беззаветной преданности социалистической Родине, нерушимого единства и дружбы между народами СССР, боевого содружества с армиями братских социалистических стран.

Школу идейной закалки, совершенствования своих политических и организаторских качеств коммунисты проходят в партийных организациях. Здесь они становятся активными и сознательными политическими бойцами, воспитываются в духе идейной убежденности, коммунистической морали и нравственности, партийной принципиальности и непримиримости к недостаткам. Партийные организации прививают коммунистам сознание высокой ответственности за выполнение требований Программы и Устава КПСС, своего партийного и служебного долга, за состояние дел в своей партийной организации и в партии в целом. Они обеспечивают активное участие всех членов и кандидатов в члены КПСС в политико-воспитательной работе, разъяснении личному составу политики и решений партии и правительства.

Повседневно и целенаправленно ведет, например, воспитательную работу с коммунистами партийное бюро, секретарем которого капитан А. Левченко. Здесь стало непреложным правилом держать всегда в центре внимания идейную закалку коммунистов, всячески содействовать ей. Для этого используются различные формы работы. Партийное бюро рекомендует коммунистам выбрать форму политической учебы. Так, многие коммунисты занимаются в вечернем университете марксизма-ленинизма, в группах марксистско-ленинской подготовки офицеров. Руководители групп политических занятий с солдатами и сержантами, политической учебы прапорщиков повышают свои знания самостоятельно. Конечно, самостоятельно — это не значит бесконтрольно. Проверку степени их личной политической подготовки осуществляют политработник и партийное бюро. На заседаниях бюро и партийных собраниях систематически отчитываются коммунисты о повышении своего идейно-теоретического уровня, о выполнении обязанностей, вытекающих из Устава КПСС. Все это вместе взятое способствует идейной закалке коммунистов, становлению их как политических бойцов партии.

Политические знания ценны не сами по себе. Они должны укреплять у коммунистов идейную убежденность, преданность делу партии, непримиримость к буржуазной идеологии, ко всякого рода попыткам ревизионистских извращений марксизма-ленинизма. На это указывается в постановлении ЦК КПСС «О работе по подбору и воспитанию идеологических кадров в партийной организации Белоруссии», в рекомендациях Всеармейского совещания идеологических работников.

Центральный Комитет КПСС, Министр обороны СССР, начальник Главного политического управления Советской Армии и Военно-Морского Флота требуют всемерно поднимать роль идеологических работников, которые должны неустанно овладевать ленинским искусством политического просвещения и убеждения масс, вести агитационно-пропагандистскую работу доказательно и доходчиво, оперативно реагировать на события в стране и на мировой арене, на идейные запросы людей.

У коммуниста, глубоко овладевшего марксистско-ленинской теорией, всегда есть стремление вооружить политическими знаниями других. Он не мыслит свою жизнь без постоянного общения с людьми. Задача партийных организаций — всячески поддерживать инициативу коммунистов, создавать им условия для работы в массах воинов.

Факты свидетельствуют о том, что в некоторых партийных организациях терпимо относятся к отдельным коммунистам, которые не заботятся о росте своего идейно-теоретического уровня, уклоняются от политико-воспитательной работы с воинами. Член КПСС Мазур, например, запустил политическую учебу, редко выступал перед личным составом с политинформациями, докладами и лекциями. Он даже перестал ходить на заседания парткома, хотя его и приглашали на них, не интересовался другими мероприятиями, которые проводила партийная организация. И партком, как это ни странно, долго мирился с такой пассивностью коммуниста.

Главным в агитационно-пропагандистской работе является разъяснение внутренней и внешней политики партии, идей советского патриотизма, пролетарского интернационализма, достижений советского народа, вставшего на трудовую вахту в честь XXV съезда КПСС. Необходимо воспитывать воинов в духе высокой бдительности, направлять их усилия на дальнейшее повышение боевой готовности, выполнение планов боевой и политической подготовки, укрепление дисциплины.

Идейная закалка коммунистов, их участие в политико-воспитательной работе являются предметом обсуждения на отчетно-выборных партийных собраниях. Надо глубоко проанализировать эти вопросы, дать принципиальную оценку имеющимся недостаткам. Добиваться, чтобы каждый коммунист всегда был идейным бойцом партии — важная задача партийных организаций, готовящихся к достойной встрече XXV съезда КПСС.

МЕТАЛЛУРГАМ — ДОСРОЧНО

ЖИТОМИР. (ТАСС). Миллионную с начала года тонну кварцита выдали на-гора работники Овручского рудоуправления. Из них 25 тысяч тонн продукции получено дополнительно к заданию. Этим досрочно выполнено годовое обязательство по сверхплановой добыче минерала.

Успех стал возможным благодаря усовершенствованию технологии добычи и обогащения кварцита. Горняки внедрили новые высокопроизводительные бурильные установки, которые в несколько раз производительнее агрегатов прежней конструкции. На транспортировке горной массы используются большегрузные автомобили. Осуществлена реконструкция обогатительной фабрики, погрузочных эстакад.

С высокими результатами заканчивает каждый учебный день старший радиотелефонист гвардии ефрейтор Виктор Никифоров. Он постоянно идет впереди соревнующихся за достойную встречу XXV съезда КПСС.

На снимке: гвардии ефрейтор В. НИКИФОРОВ принимает команду на открытие огня.

Фото Н. Сулика.

ТОЧНО В ЦЕЛЬ

Ветер, дующий с запада, резкий, порывистый. Он подхватывает поднятую танками пыль и несет ее прямо к наблюдательной вышке. Пыль попадает в глаза, хрустит на зубах.

Нашему взводу с погодой не повезло. При таком ветре могут быть всякие неожиданности. Однако в настоящем бою скидок на погоду не будет.

Большой желтый холм служит главным ориентиром. У его подножия обнаружены цели — танки.

Экипаж выстроился у боевой машины.

— К бою! — раздается команда руководителя занятий. Танкисты быстро, без суеты заняли свои места. Взревел двигатель.

— Первый к стрельбе готов, — доложил младший сержант В. Коновалов.

— Вперед! — последовала команда, и машина устремилась к рубежу открытия огня.

Выстрел всколыхнул царившую над полигоном тишину. Рядовой А. Калачев поразил цель первым снарядом.

— Калачев, как всегда, отлично стреляет, — говорил накануне выхода в поле младший сержант В. Коновалов. — Командир подразделения постоянно ставит его в пример. Он отличник боевой и политической подготовки, дисциплинирован, настойчив в учебе...

Отличных результатов в огневой подготовке рядовой А. Калачев добился благодаря напряженным танкострелковым тренировкам. Во время летнего периода обучения некоторые воины не дооценивали их. Но офицеры и сержанты переубедили подчиненных. На опыте лучших огневиков они показывали важность этих занятий для повышения боевого мастерства.

— На тренировках мы часто вычерчивали конверт и учились синхронно действовать с подъемными и поворотными механизмами, — говорит наводчик рядовой А. Калачев. — Поэтому теперь я уверенно ориентируюсь в сложной обстановке, если надо, быстро корректирую огонь.

Сознательность и трудолюбие на танкострелковых тренировках — залог успеха. Снизил, например, в последнее время напряжение в боевой учебе рядовой Михайлов, и как результат — сегодня допустил ошибку. Не сделал наводчик поправку на ветер, и пулеметная очередь прошла мимо цели. А ведь воин до этого выполнял упражнения стрельб с оценкой не ниже «хорошо».

Но остальные танкисты уверенно действовали на поле «боя». Сказались приобретенные в напряженном ратном труде высокие знания и прочные навыки в действиях при оружии. Большой успех выпал на долю отличника боевой и политической подготовки младшего сержанта В. Коновалова. Мастер своего дела, он и на этот раз подтвердил славу лучшего огневика. Все снаряды комсомолец послал точно в цель.

Решив встретить предстоящий XXV съезд родной Коммунистической партии отличными результатами в учебе и службе, танкисты трудятся под девизом «День учебы — шаг вперед». Воины были верны ему и на прошедшей боевой стрельбе. «Общая оценка — «отлично», — подвел итог руководитель занятия.

Рядовой **В. ВОЛКОБОЙ.**

ПОДТВЕРДИЛИ КЛАССНОСТЬ

Утром командир роты объявил о контрольном занятии по специальной подготовке. Специалисты были готовы к нему. Тем не менее, естественно, многие волновались.

Шелест приготовляемых бланков перебили зазвучавшие сигналы. И сразу пропали скованность и волнение. Все стало на свои места. Воины действовали собранно и четко.

После непродолжительной разминки связисты приступили к приему контрольного текста.

Первый этап проверки был пройден успешно. Но впереди предстоял не менее серьезный экзамен — работа на передачу.

Внимательно следили за старшим сержантом И. Антоновым проверяющий и командир подразделения. И когда отзвучала «морзянка», офицеры не смогли скрыть восхищения:

— Молодец, комсомолец!

Право называться высококлассными специалистами подтвердили и другие воины подразделения. Отличные оценки получили младшие сержанты Н. Безушкевич, В. Петров, рядовой С. Сапегин и другие солдаты. Выполнив социалистические обязательства, они вышли в первые ряды соревнующихся за почетное право подписать рапорт Ленинского комсомола XXV съезду Коммунистической партии.

Ефрейтор **Е. ОРСИН.**

С ОПЕРЕЖЕНИЕМ ГРАФИКА

Воины-автомобилисты отделения, которым командует младший сержант Николай Мельничук, взяли обязательство провести все работы по переводу вверенной им техники на осенне-зимний режим эксплуатации только с отличным качеством.

Умело руководит действиями подчиненных младший сержант Мельничук. Командир отделения своевременно позаботился о том, чтобы были заранее приготовлены все необходимые инструменты и материалы. Поэтому работа идет сейчас без простоев. Старательно трудятся рядовые Владимир Зинченко и Александр Соколов. В случае необходимости воины обращаются за помощью к опытным специалистам прапорщикам И. Стародубцеву и А. Корчемкину.

Многому научил младший сержант Мельничук недавно пришедшего в подразделение рядового Н. Андреева. Командир показал новичку, как выполняются важные операции.

Старательно трудятся воины отделения. Они постоянно опережают график работы по переводу техники на режим осенне-зимней эксплуатации.

Старший лейтенант **А. БЕЛОКОНЕВ.**

ЕНИСЕЙСКИЙ АВТОГРАД

На карте Восточной Сибири появился новый рабочий поселок — Сосновоборск. В его «трудовую книжку» можно бы записать: «Год рождения — 1975-й, место рождения — 30 километров от Красноярска, правый берег Енисея. Основная профессия — строитель крупнейшего в стране завода автомобильных и тракторных прицепов».

Сосновоборск — спутник Камского автомобильного завода. Ежегодно с Енисея на Каму будет поступать 100 тысяч автоприцепов более чем 20 модификаций. Они позволят машинам с маркой КамАЗ перевозить дополнительно миллиарды тонн различных грузов.

Завод и поселок растут одновременно. Сдана в эксплуатацию первая очередь экспериментального цеха. Рядом с ним поднимаются десятки других корпусов. Одни из них сегодня обозначены свайными фундаментами, другие — уже смонтированными стальными каркасами. Первая продукция завода будет получена через несколько месяцев. Только что созданный рабочий коллектив экспериментального цеха взял обязательства к XXV съезду КПСС выпустить опытную партию двухосных полуприцепов грузоподъемностью 14 тонн.

Задача не из легких. Сборка прицепа для современного автомобиля сложна: он оборудуется теми же подвесками, амортизацией и пневмоаппаратурой, что и сам автомобиль.

Но эти трудности не смущают молодой коллектив, в котором трудятся и недавно уволенные в запас воины. Бригада слесарей-сборщиков Виктора Федорова состоит из шести человек, но троих сейчас нет: проходят стажировку на КамАЗе. Оставшимся ребятам умения работать быстро и качественно не занимать. Такой подход к делу выработался у них еще в армии. Виктор Федоров, например, служил в артиллерии. Там он хорошо пополнил знания и теперь прочесть любой чертеж ему не составляет труда. Для бывшего радиотехника Александра Баринова монтаж — родная стихия. А Николай Плисов, служивший в инженерных войсках, — отличный сварщик.

Эти ребята легко вошли в коллектив цеха и пользуются заслуженным авторитетом. Кстати, все трое в Сосновоборске женились, получили квартиры.

— Люблю свой город, — говорит Виктор Федоров. — Сосновоборск никто здесь поселком не называет — только городом. Ведь в нем через пять—десять лет будет жить сто тысяч человек. Здесь нет никаких времянок, все строится по-современному, надолго. И потом вряд ли где найдешь место красивее нашего: Енисей, тайга... Я считаю, что строить новые города, заводы, жить и работать в них — замечательное дело.

(ТАСС).

НОВОСТИ·ФАКТЫ СССР СОБЫТИЯ

Надводные „улицы“ Каспия

БАКУ, 24 октября. (ТАСС). К сооружению первого участка новой эстакады приступили строители треста «Азморнефтестрой». На забитые в дно Каспия сваи сегодня уложены первые бетонные плиты будущей надводной «улицы». Общая длина надводных «улиц» уже превысила здесь 55 километров. По ним проложены асфальтированные дороги, протянулись нефтегазопроводы. Здесь пробурены 120 скважин.

САРАТОВСКАЯ СИСТЕМА КАЧЕСТВА

САРАТОВ, 24 октября. (ТАСС). Двадцатилетию работы предприятий города по саратовской системе бездефектного изготовления продукции и сдаче ее с первого предъявления была посвящена научно-техническая конференция, которая сегодня состоялась в Саратове.

Эта система родилась на местном авиационном заводе. Как и прежде, саратовцы уделяют ее развитию большое внимание. В области уже 13 тысяч рабочих сдают изделия по доверенности ОТК, тысячи передовиков носят почетное звание «лучший по профессии», «мастер золотые руки», «отличник качества».

Более двухсот видов продукции волжского города отмечены государственным Знаком качества. Только в девятой пятилетке повышены ресурс, надежность, долговечность и сортность 1.700 видов изделий. С двух до трех лет увеличен, например, гарантийный срок холодильников «Саратов», на десять тысяч часов удлинен межремонтный период дизелей маневровых паровозов.

НОВОСТИ·ФАКТЫ СССР СОБЫТИЯ

АЛОНКА — СТАНЦИЯ МОЛДАВСКАЯ

КИШИНЕВ. (ТАСС). Проектировщики института «Молдавгипрострой» отправили строителям Байкало-Амурской магистрали рабочие чертежи всех объектов станции и поселка Алонка. Их предстоит возвести коллективу специального строительно-монтажного поезда «Молдавстрой — БАМ» в междуречье Буреи и ее притока — Алонки.

Железнодорожная станция будет оснащена самой современной техникой.

КОНВЕЙЕР ХРУСТАЛЯ

КИЕВ. (ТАСС). На Киевском заводе художественного стекла пущена автоматическая линия для изготовления сортовой посуды и хрусталя. Производительность этого конвейера — 20 тысяч изделий в сутки. Для выпуска такого их количества понадобилось бы прежде пятнадцать бригад квалифицированных рабочих. С пуском линии завершена механизация трудоемкого производства. С окончанием реконструкции к концу года мощность хрустального конвейера возрастет почти вдвое.

К ТАЙНАМ ХАРАСАВЕЯ

Второй год ведут тюменские геологи поиск залежей газа и нефти на полуострове Ямал. Одна из разведочных скважин, которую пробурила бригада П. Г. Кожевникова, уже дала фонтан газа, открыв новое месторождение — Харасавейское.

...Все же непривычно добираться от дома к месту работы почти за две тысячи километров. Правда, за несколько часов полета на комфортабельном АН-24, что доставляет буровиков, вышкомонтажников, строителей из Тюмени на Харасавей, можно просмотреть свежие газеты, продумать в деталях график работы на три недели предстоящей заполярной вахты. За четверть века работы в геологоразведке на Тюменском Севере Павел Григорьевич Кожевников еще ни разу не встречался с таким вот необычным расписанием вахт.

Приходилось ему прежде добираться от жилых поселков до буровых на вертолетах, вездеходами и катерами, но чтобы самолетом да на расстояние, почти как до Москвы... Впрочем — и мастер понимал это, — он участвовал в необычном эксперименте, проводившемся, пожалуй, впервые в мировой практике.

Специалисты подсчитали, что возводить большой поселок на Ямале, среди тундры — нецелесообразно. Для населения более чем в тысячу человек потребовалось бы построить больницы, школы, детские сады, ясли, кинотеатры. Сейчас для постоянных обитателей Харасавея — буровиков и геологов, а их около двухсот человек — есть все самое необходимое — не более. Когда возвращаются они в Тюмень с вахты домой, к семье, там и в театры ходят, телевизор смотрят, купаются, загорают. На Ямале же, случается, в это время кружат метели.

Кожевников впервые встретился на Харасавее со многими тайнами тундры. Хотя и имел немалый опыт работы на Севере, а все же приходилось нелегко: не всегда мог угадать мастер, как поведет себя тот или иной подземный пласт, какой очередной сюрприз преподнесет в ближайшие часы неустойчивая погода Заполярья. Приходилось всегда быть начеку, постоянно мобилизовывать внимание и опыт — как летчику на войне, где малейшая ошибка может стать роковой не только для него самого, но и для всего экипажа. Во время Великой Отечественной Павел Григорьевич воевал в воздушных войсках на Дальнем Востоке, освобождал Маньчжурию, Корею. И сейчас, тридцать лет спустя, здесь, в Заполярье, был словно тот же фронт.

ПРАВОФЛАНГОВЫЕ ПЯТИЛЕТКИ

На первых скважинах, когда проходили броневой слой вечной мерзлоты, вдруг неожиданно начинал рваться наружу поток природного газа. Давление его доходило до небывалых величин — 500 атмосфер! Приходилось срочно цементировать подземный ствол, переходить на другой. Постепенно укротили буйный «характер» Ямала, обследовав многослойную «начинку» недр.

Теперь его бригаде доверено «заглянуть» на глубину в два с половиной километра. Что там, какие тайны скрывают подземные горизонты? Вместе со своим помощником, молодым инженером Юрием Кобзевым, мастер выверял (в который раз) на борту летящего АН-24 технологическую карту проводки самой северной скважины.

Павел Григорьевич на Харасавее, пожалуй, самый старший по возрасту. Начинал он поиск сибирских месторождений в 50-х годах со многими известными теперь геологами, ставшими лауреатами Ленинской премии, — Ю. Г. Эрвье, В. Т. Подшибякиным, А. Г. Быстрицким, Б. В. Савельевым, В. А. Абазаровым. Сегодня на Ямале можно вновь услышать эти фамилии, но уже с другими именами: дети первооткрывателей пошли по стопам отцов.

Рядом с Кожевниковым работает бригада Александра Эрвье — соперник ветерана по соревнованию. Молодой мастер уже прошел добрую трудовую школу на Тюменском Севере, работал в нескольких экспедициях. Перерыв был только на время службы в армии. А районы Ямала, что сейчас находятся в освоении, наносил на карту начальник сейсморазведочной партии Григорий Быстрицкий, недавний выпускник Тюменского индустриального института. Работает геологом на Харасавее инженер Слава Подшибякин... Да мало ли молодых, способных специалистов приехало добровольно в эти северные широты! Отслужив в армии, пришли в бригаду к Кожевникову Ришат Мурзагулов и Николай Сиротенко. Сейчас мастер с полной уверенностью оставляет вахту на лучших бурильщиков.

П. РЯБОВ.

На снимках (сверху вниз): бетонщица комсомолка Галина КОМАРОВА; бригадир шоферов автобазы «Саянгэсстроя» И. В. КОЖУРА. Иван Васильевич — победитель социалистического соревнования за право участвовать в перекрытии Енисея; один из лучших на стройке бригадиров плотников-бетонщиков А. Н. РЕШЕТНИКОВ.

Фото Ю. Бармина и А. Кузярина. (Фотохроника ТАСС).

КРАСИВ СОЛДАТ ВЫПРАВКОЙ

В первые дни службы с молодыми солдатами проводится много занятий по строевой подготовке. Но, к сожалению, полученные навыки в выполнении строевых приемов в дальнейшем некоторые из новичков совершенствуют слабо. Медленно вырабатывают в себе умение четко повернуться на месте и в движении, молодцевато, в строгом соответствии с требованиями устава отдать честь и т. п. Происходит это не потому, что на строевую подготовку ракетчикам отводится меньше времени, чем, скажем, мотострелкам, а скорее всего потому, что отдельные командиры считают данный предмет обучения второстепенным.

— Главное, — сказал однажды знакомый мне лейтенант, — научить подчиненных работе на технике, а по строевой подготовке можно и поднатаскать накануне итоговых занятий.

Впоследствии ему пришлось изменить свое ошибочное мнение: его взвод по строевой подготовке получил низкую оценку, хотя молодой офицер и старался перед проверкой «поднатаскать» подчиненных. Ничего у него из этого не получилось. Теперь он занятия по строевой подготовке часто проводит сам, не отдает их, как прежде, на откуп сержантам. И дела во взводе стали налаживаться.

Офицеры и сержанты нашей батареи хорошо понимают, что строевая подготовка прививает воинам такие качества, как внимательность, собранность, расторопность, подтянутость. Она приучает людей к соблюдению субординации, правил воинской вежливости и отдания чести и играет важную роль в укреплении дисциплины и наведении уставного порядка в подразделении.

— Каждый воин должен быть прежде всего хорошим строевиком, — говорит лейтенант А. Ткач. — Опыт передовиков учебы убеждает, что солдаты, умеющие образцово выполнять различные приемы, как правило, имеют высокие показатели и по всем предметам обучения.

С ним нельзя не согласиться. Все наши отличники боевой и политической подготовки — отличные строевики.

Во время итоговых занятий уже по одному внешнему виду личного состава батареи проверяющий понял, что ракетчики уделяют должное внимание строевой подготовке. Офицер не ошибся. Воины упорно отрабатывали приемы в течение учебного года. Многие из них не довольствовались плановыми занятиями, регулярно тренировались в часы самоподготовки для приобретения твердых навыков. И их труд окупился сторицею.

Первыми демонстрировали свою выучку офицеры. Они выполняли команды проверяющего четко, красиво. Особенно отличился лейтенант Ткач, которого старший начальник поставил в пример всему личному составу батареи.

«Пятерки» офицеров вдохновили солдат и сержантов. Они старались действовать так, как их командиры. Ниже «четверки» никто из них на итоговых занятиях не получил.

Ракетчики, активно включившись в соревнование за достойную встречу XXV съезда КПСС, решили не только удержать звание отличной батареи, но и значительно повысить свои знания и навыки по всем предметам обучения. И строевая подготовка у них не на последнем месте.

— Строевыми приемами, — пришли к общему выводу соперники в социалистическом соревновании рядовые Ж. Омаров и В. Сысоев, — надо овладевать настойчиво. Без систематических тренировок рассчитывать на успех нечего.

Этих солдат часто можно видеть на плацу, где они совершенствуют приобретенные на занятиях навыки. И если кто-то из сослуживцев пытается усомниться в полезности их работы над собой, они отвечают:

— Слабо подготовленный в строевом отношении военнослужащий может не справиться и с возложенными на него обязанностями.

Воины правы: строевая подготовка способствует достижению значительных успехов в боевой учебе и службе. Примером этому — отличная учеба ефрейтора А. Бабкина, рядового В. Окунева и многих других ракетчиков.

Радуют сослуживцев и солдаты первого года службы. Высшего балла удостоились на итоговых занятиях рядовые Н. Радченко и В. Филиппов.

— Что помогло вам за сравнительно короткий срок добиться таких результатов? — спросил их проверяющий.

— Социалистическое соревнование, — ответил рядовой Филиппов.

И это действительно так. На каждом занятии воины соревнуются в четкости и красоте выполнения приемов, борются за первенство. Лучшие строевики делятся опытом с теми, у кого что-то не получается. Успехи передовиков становятся достоянием всех, недостатки отстающих тщательно анализируются и устраняются. Воины всякий раз знают, на что им следует обратить особое внимание, видят перед собой конкретную цель. Ленинские принципы социалистического соревнования: гласность, сравнимость результатов, возможность повторения передового опыта — лежат в основе организации и проведения занятий.

Как-то лейтенант Ткач заметил, что сержант бойко подает команды, но не замечает ошибок в их выполнении обучаемыми.

— Сразу за всеми не уследишь, — попытался оправдать свою оплошность младший командир.

— А вы за всеми сразу и не следите, — посоветовал офицер. — Команды пусть выполняют все, а вы по очереди наблюдайте за каждым. Тогда и будете знать, кто как действует. И итоги подводите не формально, а правильно определяйте победителей в соревновании, нацеливайте подчиненных, на кого им необходимо равняться и над чем работать в часы самоподготовки.

Сержант прислушался к замечанию офицера, начал пересматривать методику проведения занятий. И результат не замедлил сказаться. Солдаты глубоко усвоили запланированные темы.

Строевая подготовка — дисциплина, без которой невозможно готовить умелых защитников Родины. Не зря бытует пословица: «Хорош в строю — силен в бою». Практика работы многих командиров подсказывает, что там, где личный состав имеет высокую строевую выучку, там крепче воинская дисциплина, выше успехи воинов в учебе и службе. И наоборот, где эту дисциплину считают второстепенной, там и дела по другим предметам обучения оставляют желать много лучшего.

Лейтенант А. КОЛЕСНИКОВ.

СОРЕВНОВАНИЕ — XXV — ВЫСОКУЮ — ДЕЙСТВЕННОСТЬ

Социалистические обязательства выполнены

НА НИХ ДЕРЖИ РАВНЕНИЕ!

◆ Механик-водитель танка гвардии ефрейтор Владимир ПИВОВАРОВ (на нижнем снимке) — отличник боевой и политической подготовки, высококлассный специалист. Он добросовестно выполняет служебные обязанности, грамотно эксплуатирует технику. За мастерское вождение грозной боевой машины комсомолец Пивоваров награжден грамотой командующего СГВ.

◆ Для гвардии ефрейтора Бориса КОПЫЛОВА (на снимке слева) прошедшая осенняя итоговая проверка была первой в его воинской жизни. Старший радиотелефонист комсомолец Копылов с честью отчитался за свой ратный труд, успешно выполнил социалистические обязательства.

Фото Н. Сулика.

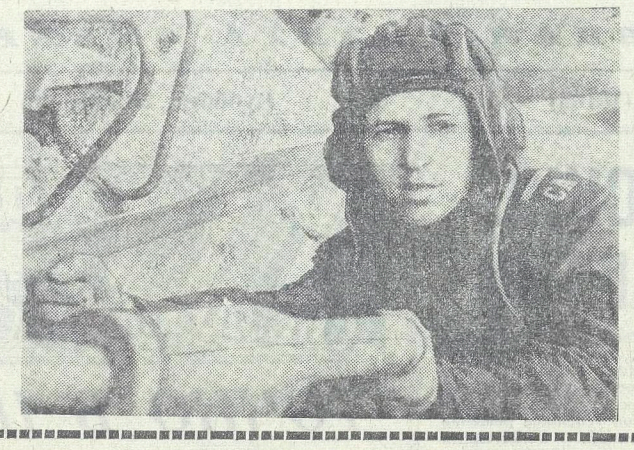

КОМАНДИРСКОЕ СТАНОВЛЕНИЕ

После окончания учебного подразделения сержант В. Симаков был назначен на должность командира отделения. Свою работу начал с изучения подчиненных.

Вот, например, курсанты А. Голуб и Н. Фирсов. Оба чувствовали себя неуверенно в теории стрельбы, а значит, с неохотой садились и за пульт стабилизатора. Сержант Симаков не спешил делать вывод, а решил присмотреться к подчиненным. Он заметил, что оба воина трудолюбивы, настойчивы, но никак не могут собраться, теряются при ответах. Командир отделения стал больше внимания обращать на них, занимался дополнительно. И подчиненные воспрянули духом, учеба у них пошла хорошо. Оба курсанта окончили учебное подразделение успешно.

Вместе с подчиненными рос и сам Симаков. Вскоре его назначили заместителем командира взвода. Не все пока получается у него гладко, но сержант хорошо понимает: командирами не рождаются, ими становятся в процессе упорной учебы.

Лейтенант В. ЯГУДИН.

ЗАНЯТИЕ ПРОВОДИТ ПЕРЕДОВОЙ СПЕЦИАЛИСТ

Старший лейтенант Куница в нашем подразделении пользуется заслуженным авторитетом. Он в совершенстве знает технику, имеет твердые навыки ее обслуживания. Высокая требовательность к себе, к другим специалистам, чувство ответственности за порученное дело — эти черты характера присущи коммунисту Куница.

Он активно пропагандирует технические знания, учит молодежь сноровистым действиям на технике. Недавно член партии выступил перед воинами с лекцией. Опытный специалист подробно остановился на работе агрегатов и приспособлений гидравлики, рассказал об особенностях эксплуатации системы. Немало времени коммунист уделил анализу недостатков, которые могут возникнуть в процессе эксплуатации, дал много полезных советов, направленных на качественное обслуживание авиационной техники.

Занятие, которое провел передовой специалист, прошло организованно, интересно.

Старший лейтенант Н. БОНДАРЕНКО.

УДАР РАКЕТНЫЙ—СНАЙПЕРСКИЙ

Воздушная выучка летчика

ПАРА истребителей-бомбардировщиков возвратилась с выполнения задания. По предварительным докладам с полигона все в эскадрилье знали, что ракеты, пущенные авиаторами, достигли целей.

Приятно сознавать, что труд летчиков, затраченный при подготовке к выполнению сложного и ответственного задания, не пропал даром. Офицеры сделали еще один шаг вперед в летном мастерстве. Особенно радовали успехи лейтенанта Растегаева, у которого совсем недавно дела с пуском ракет обстояли неважно.

В чем основа успехов коллектива? Здесь накануне пусков ракет командир, его заместители детально разъяснили личному составу последовательность выполнения задачи. Офицерам на занятиях еще раз напомнили, что современное ракетное вооружение истребителя-бомбардировщика позволяет уничтожать цели в любых метеорологических условиях. Чтобы грамотно применять его в бою, нужно хорошо знать тактико-технические данные ракет, их боевые возможности, а также порядок действий.

Учеба проходила в хорошо оборудованных, оснащенных всем необходимым учебных классах, с привлечением высококлассных специалистов по авиационному вооружению. Не забыли в подразделении и о передовых авиаторах, которым раньше доводилось производить практический пуск ракет. Они поделились опытом действий в воздухе при атаке наземной цели.

Особое внимание было обращено в подготовительный период, конечно, на практические действия авиаторов в воздухе. Каждому известно, что в процессе учебы у летчика вырабатывается определенная последовательность в действиях, начиная от запуска двигателя и кончая заруливанием на стоянку. И если офицер не продумал полет до тонкостей, не закрепил навыки, то он может что-то упустить. А исправить ошибку в воздухе трудно из-за большой скорости полета, быстрой смены различных операций.

В эскадрилье много и упорно тренировались, совершенствовали воздушную выучку. Командиры звеньев добивались того, чтобы все авиаторы с одинаковым старанием постигали секреты снайперских ракетных залпов, не довольствовались достигнутыми результатами. А признаки самоуспокоенности кое у кого наблюдались. Это подтвердили первые контрольные вылеты, действия, например, моего ведомого, не поразившего цель.

Лейтенант хорошо знал, что надо включать тумблеры сразу после взлета, знал, но не включил. И когда в воздухе на него обрушился поток различной информации, когда потребовалось выполнять другие команды, он растерялся.

Этот случай детально разобрали со всеми летчиками, довели до них требования руководящих документов. С молодыми авиаторами поделились секретами метких залпов опытные воздушные бойцы.

Запомнилось выступление заместителя командира части по летной подготовке. Рассказывая о действиях в кабине самолета при управлении прицелом и вооружением, он посоветовал авиаторам поступать так, чтобы между последними приготовлениями и моментом нажатия на боевую кнопку оставался небольшой промежуток времени. Пусть это будет несколько секунд, но летчик сможет собраться, еще раз проверить правильность своих действий, подкорректировать точность выхода на цель. Совет был взят на вооружение молодыми офицерами, принес желаемые результаты.

Боевое применение — один из сложных элементов профессиональной подготовки воздушных бойцов. Реальные пуски ракет — всегда волнующее событие, серьезное испытание специальной и психологической подготовки авиаторов. Это хорошо понимали в коллективе. Командир, его заместители учили авиаторов рационально использовать учебное время. Опытные летчики говорили о том, что победа в современном воздушном бою требует всесторонней выучки.

Большую помощь в обучении авиаторов оказывала нам партийная организация. Секретарь, другие активисты зорко следили за ходом подготовки, в случае необходимости приходили на помощь. Даже малейшее нарушение экипажами режима полета, условий выполнения задания не оставалось без должного внимания. В частности, были проанализированы причины некоторых ошибок, допускаемых авиаторами в учебном полете, промахов при пусках ракет. Оказалось, что отдельные летчики излишне торопятся. Чтобы избежать этого, мы стали проводить тренировки в темпе полета самолета, обращали много внимания на сроки выполнения операций. Это сыграло свою положительную роль. Немало пришлось поработать коммунистам и над тем, чтобы добиться от офицеров наиболее эффективного применения ракетного вооружения истребителя-бомбардировщика. Некоторые авиаторы считали, что ракета — это мощное средство поражения, для которой не обязательно точно попадать в мишень. Главное, чтобы она взорвалась в непосредственной близости от объекта. К чему это приводило на практике, не трудно догадаться. Малейшая неточность — и ракеты «взрывались» со значительными отклонениями, не поражая цель. Пришлось разъяснить подчиненным, убедить их в том, что наибольшей поражающей силы ракеты достигают тогда, когда они точно попадают в объект. Поэтому в полете надо учиться наносить удары внезапно, по-снайперски. Именно в этот период среди авиаторов развернулось соревнование за меткий залп.

Пример в службе показывали наши опытные летчики. Недавно офицерам пришлось держать трудный экзамен. Надо было преодолеть сложную систему ПВО «противника», выйти в указанный район, быстро найти цель и поразить ее. Пара истребителей-бомбардировщиков, ведомым в которой лейтенант Растегаев, с честью справилась с поставленной задачей. Летчики нанесли по целям снайперский удар, «выведя из строя» танковую колонну. Повторного вылета не потребовалось.

Капитан В. ГОНЧАРОВ, военный летчик первого класса.

Внимание: острый сигнал!

ТОСКУЮЩИЕ... АВТОМОБИЛИ

ОСЕНЬ и зима для нас, автомобилистов, — пора напряженных каждодневных испытаний. Для водителей она сложна тем, что не так просто водить машины по раскисшим или замерзшим полевым дорогам, а смена теплового режима, в свою очередь, влияет на работу двигателя, систем и узлов автомобиля. Поэтому и предусмотрен перевод техники на осенне-зимний режим эксплуатации. В большинстве частей и подразделений Группы эта работа проводится на высоком уровне.

Например, в части, где служит офицер Мазур, прежде всего был создан пункт диагностики. Обслуживали его лучшие специалисты. Им легче определить «болезни» автомобиля и выдать свои рекомендации. Водителям, непосредственно занятым на работах, естественно, гораздо проще и удобнее их выполнять. Конечно, с лету тоже трудно все это организовать и обеспечить. Поэтому в части накануне были проведены занятия с офицерами, прапорщиками, водительским составом. На них подробно было рассказано, как и когда, кому, где и чем заниматься, кто за что отвечает и какие задачи стоят перед каждым специалистом. А чтобы люди не сидели на своих рабочих местах без дела, офицер Мазур и его помощники позаботились о том, чтобы инструмента, масел, ветоши было в достаточном количестве. Подумали товарищи и о том, как максимально облегчить трудоемкие процессы.

Замена смазки в ступицах колес... Раньше домкратом поднимали колеса, потом опускали, вновь поднимали... На одно это уходило много времени, а значит, и усилий. Здесь нашли очень удобный вариант. С помощью крана поднимали, скажем, переднюю часть автомобиля, ставили ее на подставки. И, пожалуйста, работай без излишней траты энергии. Обслужил передние колеса, с помощью того же крана поднимается задняя часть — меняй смазку в ступицах задних колес...

Это только один пример, а их можно привести немало, когда товарищи, ответственные за перевод техники, добросовестно относятся к выполнению обязанностей. И результаты налицо: каждый день нормы перевыполняются в среднем на 20—25 процентов при высоком качестве произведенных работ.

Нельзя не сказать и о том, что командирам и политработникам удалось создать хороший настрой личного состава. Воинам приходится трудиться в сложных погодных условиях, но накал работ не снижается. Пример, как всегда, показывают командиры. Хочется назвать в числе лучших лейтенанта Мишина, прапорщика Петрова. Каждый из них возглавлял пост и делал все зависящее от него, чтобы взятый с первого дня рабочий темп поддерживался постоянно.

Приятно говорить о том, что хорошо. Но, к сожалению, не везде все идет гладко. Давайте побываем в подразделении, где за перевод техники на осенне-зимний режим эксплуатации отвечает офицер Гайкин. При первом же знакомстве с ходом работ приходишь к печальному выводу: истосковались здесь и люди, и автомобили по хорошей организации труда.

Если в части, о которой шла речь выше, были заблаговременно проведены организационные мероприятия, то здесь первый день перевода начался с... изучения своих обязанностей офицерами, водительским составом! Ничто так не дисциплинирует и не упорядочивает работу, как заранее составленные планы-графики, задания. Но в подразделении не позаботились и об этом. Вся документация готовилась в ночь перед началом перевода. Естественно, не могло быть и речи о жестких сроках и качестве работ. Даже дефектные ведомости на автомобили не были составлены.

В подразделении попытались оправдать это тем, что, мол, не в бумажках дело. Что ж, пришлось пройти и на рабочие места. Картина, прямо скажем, удручающая. Так называемые посты по переводу техники были лишь обозначены. Да и что можно еще сказать, если почти на каждом отсутствовали контрольные приборы, не хватало необходимого инструмента. Тут работали, а вернее — тратили впустую драгоценное время, и водители, и специалисты.

Пост диагностики. Здесь присутствовал автомеханик рядовой Саранкин. Его задача — выявить неисправности, подсказать и помочь водителю устранить их как можно быстрее и качественнее.

— Скажите, товарищ Саранкин, как регулируется свободный ход педали сцепления? — был задан вопрос специалисту.

Много слов для объяснений тут не требуется, а тем более, если отвечает автомеханик. Но проверяющий так и не дождался вразумительного ответа. Что это — незнание солдата, его беспечность или причина в ином? То, что рядовой Саранкин не знает элементарных вещей, — большой минус для него как специалиста. Но в данном случае вернее будет предъявить претензии к его командирам, и в первую очередь к офицеру Гайкину. Только бесконтрольность, халатное отношение к столь серьезному делу, как перевод техники, привели к печальным итогам. Мало того, что в процессе учебы и службы командиры не выявили и не устранили пробелы в знаниях подчиненных (кроме Саранкина, и другие специалисты показали слабые знания и навыки), но и необдуманно расставили людей по постам. Выше было сказано, что посты диагностики в передовых подразделениях возглавили лучшие специалисты из числа офицеров, прапорщиков. А тут пошли по пути наименьшего сопротивления. Все это привело к тому, что некоторые автомобили переведены на осенне-зимний режим эксплуатации с отдельными недочетами.

Примерно такая же картина наблюдается и в подразделении, где переводом техники руководит офицер Пекин. Здесь, правда, накануне были проведены занятия с личным составом, принимающим участие в переводе. Но они прошли на низком методическом уровне, проведены, как говорится, ради «галочки» в отчете. Специалисты мало что почерпнули из общих рассуждений о важности мероприятия. Не были они также обеспечены всем необходимым для качественного выполнения заданий.

Словом, и здесь не подготовились к переводу. За каждым клочком ветоши водителям приходится бегать чуть ли не по всему парку. Рядовой Халидов, к примеру, имел набросок индивидуального плана работы на день. Но что солдат мог сделать, если он имеет слабую специальную подготовку? И никто ему не подсказал порядок перевода техники. Подходил, правда, к рядовому Халидову прапорщик Емельянов, ответственный за перевод техники в подразделении. Но, имея лишь медицинское образование, он при всем желании не мог дать солдату дельного совета. Вот уж, действительно, «пироги печет сапожник».

Такая непродуманность проявлялась во многих вопросах перевода техники в этом подразделении. Спрашивается, куда смотрели командир, политработник, партийная организация? Видимо, ответ на это дадут те товарищи, кому адресованы эти строки.

Майор В. ХАРЧЕНКО, начальник ВАИ СГВ.

Социалистические обязательства выполнены

НА НИХ ДЕРЖИ РАВНЕНИЕ!

◆ Уверенно действует при прокладке мостов старший водитель-крановщик рядовой В. МУСИХИН (на снимке слева). Не случайно воин признан лучшим специалистом части. Он постоянно демонстрирует высокий класс работы. За успехи в воинском труде рядового Мусихина не раз поощрял командир.

◆ С отличными показателями закончил учебный год первоклассный специалист разведчик рядовой А. АБДУЛЛАЕВ (на нижнем снимке). Он отличник боевой и политической подготовки, передовик социалистического соревнования. Комсомолец Абдуллаев назначен агитатором взвода. За образцовое выполнение учебно-боевых задач, за усердие в службе он был сфотографирован при развернутом Знамени части.

Фото О. Кривопалова и Н. Сулика.

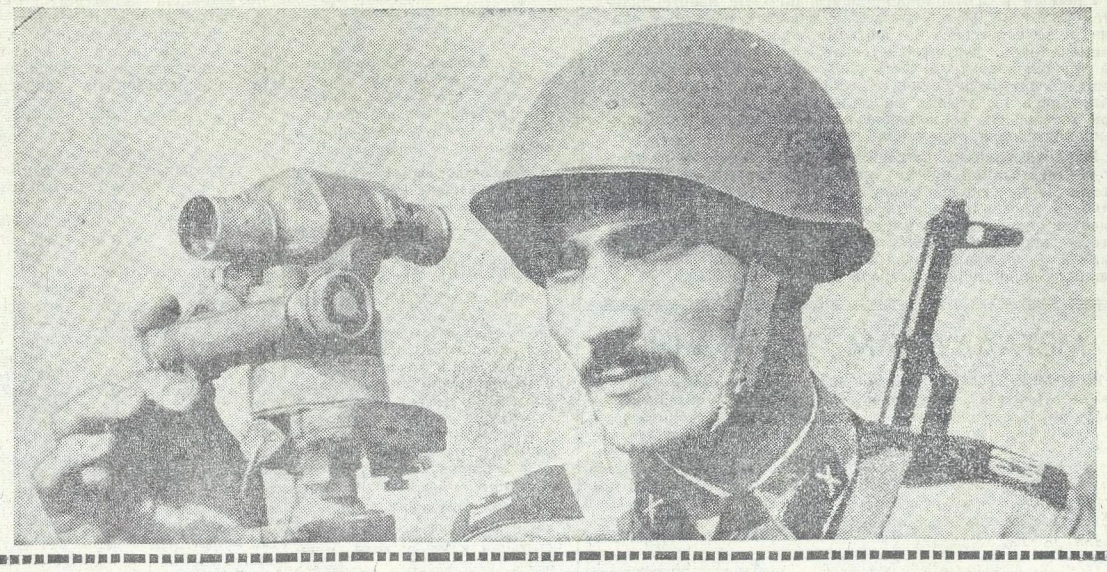

ЗНАМЯ ПОБЕДЫ
Народный контроль
ЛИСТОК № 109

ЗИМА—РЕВИЗОР СТРОГИЙ

Военный городок части, в которой служит офицер В. Старченко, почти полностью переходит в этом году на центральное отопление. Силами военных строителей и самих воинов-танкистов проделана уже большая работа. Но кроме того, по плану подготовки казарменного фонда и других сооружений к зиме ведется также текущий ремонт. Как выполняются эти неотложные задачи?

Группа народного контроля проверила ход работ на ряде объектов. Об итогах рейда рассказывается в публикуемом сегодня репортаже.

НИ МИНУТЫ ПРОСТОЯ

Контрольно - пропускной пункт в известном смысле является зеркалом части. Его белокаменное помещение — один из интересующих нас объектов. Срок окончания работ здесь — в первых числах ноября. Но по всему видно, что «новоселье» состоится раньше. И комсомолец младший сержант И. Файзрахманов, ответственный за этот объект, тоже уверен в этом.

— Главное, — говорит он, — чтобы задержек со стройматериалами не было. А мы не подведем.

С ним полностью солидарны его подчиненные рядовые Д. Негматов и Б. Пашпашев.

Группа всего из трех человек, а работает, прямо скажем, на удивление быстро. За считанные дни выполнили все основные работы. Не было ни минуты простоя. Рядовой Д. Негматов, например, и каменщик, и штукатур, и маляр. Он время зря терять не станет. А подсобник рядовой Б. Пашпашев в каждом деле ему надежный помощник.

Объект мы покидали с твердой уверенностью в том, что он будет сдан раньше намеченного срока.

ПРИ СВЕТЕ ПРОЖЕКТОРА

Неподалеку от КПП—теплое хранилище. Оно также заслуживало внимания. Работы здесь должны быть закончены к первому декабря. Но есть возможность сделать это значительно раньше. Такое мнение высказывали сами воины, занятые на этом объекте.

Прапорщик комсомолец В. Приступа, руководитель работ, не без гордости говорит о том, что возглавляемый им небольшой коллектив взял обязательство сдать хранилище в эксплуатацию к 58-й годовщине Великого Октября.

Он рассказывает о соревновании воинов за быстрое и качественное выполнение всех работ. В пример прапорщик ставит ефрейтора Г. Русина, рядовых А. Сидорова, А. Матвеева, Н. Ляпунова, которые, если надо, работают и вечерами, но задание свое на хозяйственном объекте стараются выполнить.

— Вчера, к примеру, — желая как бы доказать это фактами, сказал прапорщик В. Приступа, — некоторые воины работали при свете прожектора. Отлично потрудились...

Теплое хранилище — объект большой, внимания, сил и средств требует немалых. Но дела идут успешно. Потому что люди хорошо настроены, задачу свою знают и трудятся исключительно старательно. К этому можно лишь добавить, что чувствуешь здесь заботу должностных лиц, коммунистов. Часто заходит сюда член партии офицер тов. Л. Полозков. И каждый раз он старается оказать воинам практическую помощь.

Словом, люди трудятся добросовестно. Внимание объекту уделяется должное. И все это служит залогом успешного выполнения поставленной командиром хозяйственной задачи.

В РОЛИ НАСЫПКОВ

Побывала наша рейдовая бригада и в подразделении, где служит прапорщик С. Войцешук. Есть здесь свои нерешенные вопросы и нужды. Но, как мы убедились, этот коллектив долгое время оставался на положении пасынков. И такое отношение к нему, мягко выражаясь, несколько удивило.

Никто не скажет, что сами воины недостаточно разворотливы или мало проявляют инициативы. Выполняя ответственные обязанности, воины в свободное от службы время ведут одновременно ремонтные работы.

Прапорщик коммунист С. Войцешук, на плечи которого легли все хлопоты, вовсе не сетует на должностных лиц. Он, например, доволен тем вниманием, которое уделяет небольшому объекту коммунист В. Бирук. Благодаря ему нужные материалы были отпущены, люди выделены.

Волнует прапорщика другое. Уж очень медленно подвигаются сантехнические работы. Офицер А. Куликовский, непосредственно влияющий, как говорится, на ход событий, часто отделывается обещаниями. Неделями приходится добиваться того, что он «гарантирует». А в результате страдает дело, затягиваются сроки выполнения тех или иных работ. Взять, к примеру, побелку. Она частично не была сделана только потому, что в перекрытиях пробиты отверстия под монтаж сантехнических узлов. Но работы эти затягивались по вине мастеров-строителей. Такое же положение было и с покраской. Случалось и так: придут сантехники, день поработают, а потом неделю не появляются. Очень трудно в этих условиях рационально использовать те малые силы, которыми располагает прапорщик С. Войцешук. Его подчиненные сержант В. Костылев, рядовые Н. Филенков, Н. Рак, Г. Ташматов то и дело меняют орудия труда, потому что, не закончив одного дела, принимаются за другое, подстраиваясь по обстановке под работу сантехников. О каком эффективном ремонте при такой организации труда может идти речь?

СВЕТИТ, ДА НЕ ГРЕЕТ

Участников рейда радовало, что из-за туч выглянуло, наконец, солнце и залило своим золотистым светом одетый в осенний наряд военный городок. Кто-то даже сказал:

— Вот и потеплело сразу. Однако, когда мы пришли к танкистам, временно разместившимся в палатках, скоро убедились, что эту точку зрения они не разделяют. Солнце не согревало их. Гораздо больше тепла давала воинам надежда на то, что скоро они смогут переселиться в свою казарму.

Понять их было нетрудно. Затянувшийся ремонт казармы поставил танкистов в затруднительное положение. Поэтому воинов законно интересовал вопрос: долго ли еще им жить в палатках?

Собственно, нас интересовало то же самое. Поэтому мы встретились с прорабом тов. Ю. Буркатовым. Наш собеседник объективно оценивал сложившуюся обстановку. Он признавал, например, что лучшее время для производства штукатурно-малярных работ в казармах упущено. Не снимал прораб и с себя вины. Однако не эти признания имели теперь значение. Важно было знать, какие меры принимаются для скорейшего завершения ремонта.

Пока мы шли к интересовавшей нас казарме, Ю. Буркатов рассказал о совместных усилиях, которые прилагают мастера и команды воинов, выделенные в подразделении для оказания им помощи. Сделано довольно много. Но опять возникают причины, сдерживающие работы. Материальное обеспечение, как и летом, продолжает отставать. Даже там, где реконструкция и капитальный ремонт спальных и бытовых комнат по существу подходили к концу, чего-нибудь да не хватало.

В казарме старший сержант М. Строгуш представил нам своих подчиненных — рядовых В. Печковского, С. Казакова, Ш. Мчедлишвили.

— Строительными профессиями, — сказал он, — никто из них, можно сказать, не владел. А теперь за любую работу берутся. Сейчас приступаем к покраске полов.

Рассказал старший сержант и о том, с каким старанием выполняют воины задание. Работают допоздна. Делают все на совесть.

Надо сказать, что в этой роте по-настоящему взялись за ремонт казармы сами хозяева. И теперь они, как говорится, далеко обошли соседей.

Мы говорим об этом не для того, разумеется, чтобы оправдать строителей или снять с них ответственность за затяжку сроков ремонта. Но коль так случилось, то, видимо, следовало бы танкистам побеспокоиться о себе, взять на свои плечи побольше забот. Как это сделали, например, воины одной из рот. Здесь рабочие установили только электропроводку. А все остальное, то есть монтаж оконных рам, полов, штукатурно-малярные работы, побелку, делали сами. Занималась этим группа в составе младшего сержанта В. Лобикова, рядовых Г. Рустамова, А. Шпака, А. Новикова и Г. Аликберова.

Воины этого подразделения могут с чистой совестью сказать, что они все сделали для того, чтобы хорошо подготовиться к зиме.

* * *

Зима — суровый ревизор. Она не делает снисхождения тем, кто не проявляет хозяйской распорядительности в улучшении бытовых условий личного состава, в подготовке казарменно-жилищного фонда и коммунальных сооружений к новому отопительному сезону. Очень важно, чтобы подготовке к зиме больше уделили внимания партийная и комсомольская организации. Надо провести воскресники, мобилизовать всю армейскую общественность на решение этой ответственной задачи. И долг командиров, коммунистов, хозяйственников части — сделать все возможное, чтобы обеспечить условия для нормальной учебы, службы и отдыха воинов.

Члены группы народного контроля:

лейтенант Н. РЕШЕТНЯК,
прапорщик Н. КОЗЫРЕНКО, старшина роты,
сержант В. СТРЕЛЬНИКОВ, командир отделения,
майор Л. МЕДВЕДЕВ, корреспондент газеты «Знамя победы».

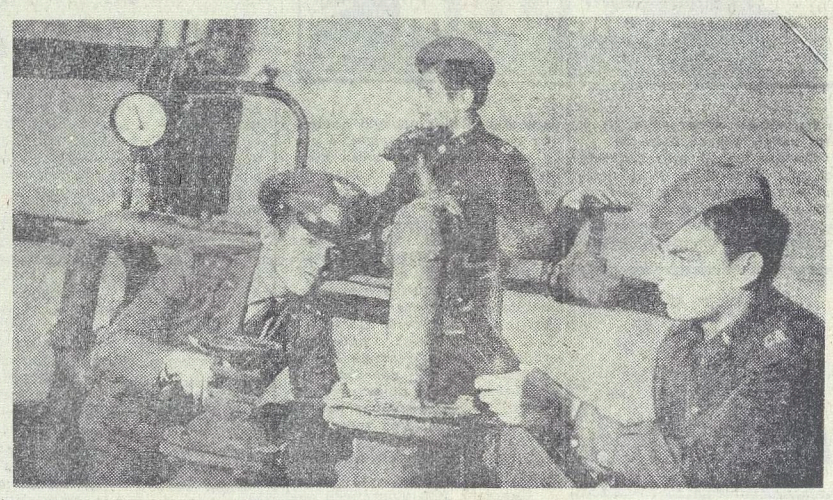

Полностью закончили подготовку к зиме хозяйственники части, где служит прапорщик И. Мелимука. Здесь капитально отремонтированы котельная и трубопроводы. Много труда вложили, выполняя эти работы, служащие Советской Армии старший кочегар В. Некрасов, слесарь-сантехник А. Кабанов, электросварщик В. Войнаровский, рядовые С. Никитин и Н. Байков.

На снимке: прапорщик И. МЕЛИМУКА, рядовые С. НИКИТИН и Н. БАЙКОВ в котельной.

Фото Н. Сулика.

СИЛАМИ ПОСТА

Активно работает пост народного контроля, в состав которого входят офицеры В. Егоров и А. Кулиш. Очередной рейд дозорные подразделения провели по проверке готовности автомобильной техники и боксов к эксплуатации в осенне-зимних условиях.

В автопарк они пришли в разгар рабочего дня. Водители хлопотали у своих машин, каждый был занят важным делом. Народные контролеры В. Егоров и А. Кулиш побеседовали с некоторыми из них, посмотрели, в каком техническом состоянии содержат они автомобили. С удовлетворением констатировали дозорные, что рядовые В. Буданов, С. Булдыгин, Н. Жуга, А. Николаев, И. Ташкичев и другие добросовестно выполняют свои обязанности, по-хозяйски заботливо, умело проделали все работы, связанные с подготовкой машин к эксплуатации в осенне-зимнем периоде. Не было серьезных замечаний и к другим водителям. Только рядовым А. Глебову и М. Оборотову пришлось сделать замечание. Народные контролеры указали им на недостатки в подготовке техники, на низкое качество произведенных работ.

В принадлежащих подразделению боксах автопарка заканчивался текущий ремонт. Участники рейда заслуженно оценили работу прапорщика М. Рудого, младшего сержанта Б. Тастановского, ефрейтора Б. Ливандовского, рядовых А. Троянова, В. Фролова и других. Побелка сделана аккуратно, порядок наведен образцовый.

Народные контролеры обстоятельно проинформировали командира о результатах проверки. Высказанные ими замечания и предложения были рассмотрены на служебном совещании.

Капитан В. КОРОЛЕВ.

ДЛЯ ОБЕСПЕЧЕНИЯ ЗАНЯТИЙ

Группа народного контроля проверила состояние учебно-материальной базы огневого городка. Работа по ее переоборудованию и усовершенствованию ведется давно. А что сделано?

Народные контролеры офицер В. Шуманов, сержант Н. Петренко и другие участники рейда осмотрели рамы качания, установленные на них приборы наблюдения. Сколько-нибудь существенных недостатков не обнаружили. Командир танка сержант Н. Петренко опробовал в действии оборудование на всех учебных местах и подтвердил полную надежность его в работе.

Участники рейда тщательно проверили работу миниатюр-полигона, качество радиофикации и связи в огневом городке. И нигде не возникло повода, чтобы в чем-то упрекнуть прапорщика коммуниста Н. Курбета, ответственного за все это хозяйство. Члены группы народного контроля отметили его большой личный вклад в подготовку огневого городка.

Побывали участники рейда на танковой директрисе, строительство и оборудование которой завершается.

Рейд закончился осмотром учебно-материальной базы службы артиллерийского вооружения. В хорошо приспособленном помещении имеется в наличии все необходимое: учебное оружие, схемы, плакаты, командирские ящики, прицельные станки. Претензий к хранению и сбережению этого имущества у народных контролеров не было.

Об итогах проверки группа народного контроля доложила командиру части и секретарю парткома.

Майор Н. ЛИЗУНОВ.

ПОРЯДОК НАВЕЛИ

Как организована работа по подготовке прикухонного хозяйства к зиме? Этот вопрос был предметом внимания народных контролеров — участников очередного рейда. Проверка показала, что свинарник, например, ремонтируется медленно. Нет оконных рам, не оборудовано место для свиноматок. Народные контролеры поинтересовались, как производится доставка пищевых отходов из солдатской столовой на подсобное хозяйство. Оказалось, что и в этом деле нет должного порядка.

О недостатках и своих предложениях по их устранению участники рейда прапорщики В. Колчинский, А. Гуржий, офицер С. Подолько доложили соответствующим командирам.

Меры по сигналу народных контролеров приняты. Переоборудуется свинарник, установлен котел для отопления его помещений. Для доставки пищевых отходов на подсобное хозяйство выделена специальная емкость.

Устраняются и другие недостатки в подготовке прикухонного хозяйства к зиме.

Старший лейтенант Н. РОМАШОВ.

В подвале... половодье

Октябрь не балует погожими днями. Идут затяжные дожди. Дуют холодные ветры. Зябко воинам на открытом воздухе. Случается, и промокнут, выполняя учебно-боевую задачу. «Не беда, — бодрятся они, — в казарме обсушимся: у нас тепло, уютно».

К сожалению, таких бытовых удобств не имеют пока подчиненные прапорщика В. Шичко. В казарме у них прохладно. А в подвальном помещении настоящее половодье.

Члены группы народного контроля разобрались в причинах такого ненормального положения. Как установлено, тепло в казарму не поступает из-за неисправности системы водоснабжения. Происходит утечка воды, а установить, где именно образовалась течь, не удается. Требуется квалифицированная помощь.

Наши хозяйственники офицер В. Калюк и прапорщик В. Панкратов неоднократно обращались с такой просьбой в КЭЧ Легницкого района. Но странное дело: придет специалист, посмотрит, и, не сказав ничего, уходит. Таким же кратковременным и ничего не значащим был на днях «визит вежливости» теплотехника КЭЧ. Вопрос, таким образом, остается открытым.

Есть, конечно, вина и наших хозяйственников, начавших подготовку к отопительному сезону с опозданием. Народные контролеры объективно доложили командиру об обнаруженных ими недостатках.

Капитан В. НАЗЕМНОВ, член группы народного контроля.

ГРУППА МОЖЕТ МНОГОЕ

ОТЧЕТЫ И ВЫБОРЫ В КОМСОМОЛЕ

Подразделение, где служит рядовой С. Садовский, добилось отличных результатов в летнем периоде боевой учебы. Слов нет, ударно потрудились воины. Однако на отчетно-выборном комсомольском собрании здесь говорилось не столько об успехах, сколько о некоторых упущениях в работе, неиспользованных резервах в соревновании. Члены ВЛКСМ принципиально подошли к анализу своей деятельности в обеспечении личной примерности комсомольцев в учебе и службе, укреплении воинской дисциплины.

И такой разговор состоялся не случайно. В своем докладе вожак молодежи рядовой С. Садовский лишь в общих чертах остановился на вопросах, которые решала комсомольская группа. Создавалось впечатление, что все в коллективе обстояло благополучно, не было затруднений в боевой и политической подготовке, все воины достойно выполняли свой служебный и комсомольский долг. Поэтому комсомольцы конкретно подошли к оценке деятельности каждого члена ВЛКСМ, его вклада в выполнение коллективных социалистических обязательств.

Выступившие на собрании воины говорили о том, как комсомольцы боролись за отличные результаты на всех этапах боевой учебы, постоянно стремились добиться максимальной отдачи членов ВЛКСМ в повышении боевой готовности подразделения, выполнении учебно-боевых задач и нормативов, эффективном применении техники и вооружения, их образцовом сбережении.

Активисты понимали, что намеченных рубежей невозможно достичь без повышения солдатами и сержантами, и в первую очередь молодыми воинами, уровня специальных знаний и навыков.

Стремясь в короткий срок поставить своих младших товарищей в общий строй, научить их выполнять свои обязанности, комсомольцы вместе с тем развивали у них самостоятельность, творческий подход к делу. Так, например, не ладилось дело у рядовых А. Тишина и А. Купченко с технической подготовкой. Солдатам нелегко давались знания, трудно овладевали они навыками действий в полевых условиях. Можно было, конечно, закрепить за ними опытных специалистов, которые по поручению комсомольской организации помогли бы воинам. Но были найдены более действенные меры.

Проводилось очередное занятие в техническом кружке. К молодым солдатам подошли младший сержант Ризван Низамутдинов и рядовой Валерий Романов. Они предложили им вместе изготовить наглядные пособия. В короткий срок плакаты, действующие макеты были сделаны. Работа по их изготовлению не прошла для комсомольцев бесследно. Они расширили свои знания, заинтересовались техникой, стали активно участвовать в организации и проведении различных мероприятий в подразделении, направленных на повышение специальной выучки воинов.

Этот вопрос постоянно был в центре внимания комсомольцев группы. Воины постарались в полную силу использовать опыт, накопленный в ходе подготовки и проведения обмена комсомольских документов. На собраниях, в личных беседах комсгрупорг и другие активисты требовательно относились к тем сослуживцам, кто не прилагал старания для совершенствования своих знаний и навыков, небрежно относился к сбережению и эксплуатации вверенной техники. Так, на одном из собраний комсомольцы заслушали отчет рядового В. Светлова. Солдат неоднократно получал низкие оценки, бывали случаи, когда он нарушал воинскую дисциплину, нетактично вел себя с товарищами. Воины резко критиковали сослуживца и призвали его пересмотреть свое отношение к службе и боевой учебе. После этого комсгрупорг контролировал деятельность солдата, помогая ему устранить недостатки. В скором времени рядовой В. Светлов исправился. Но комсомольцы справедливо считали, что он может добиться большего, помочь некоторым сослуживцам по физической подготовке. Поэтому, когда стал вопрос, кому поручить организацию спортивно-массовой работы, была выбрана кандидатура Владимира Светлова. Доверие товарищей воин оправдал с честью. На итоговой проверке боевой и политической подготовки он получил общую оценку «хорошо».

На отчетно-выборном собрании выступившие воины отметили хорошую организацию социалистического соревнования. Тон в любом деле задавали члены ВЛКСМ. Эта работа положительно сказалась на выполнении принятых социалистических обязательств в ходе тактико-специальных занятий. Комсомольцы в соревновании друг с другом успешно выдержали трудный экзамен и завоевали первенство.

Много теплых слов было сказано на собрании о рядовых Алексее Кудряшове, Алексее Тишине. Обсудив почин комсомольцев Н-ской части, выступивших с призывом включиться в борьбу за право подписать рапорт ВЛКСМ XXV съезду КПСС, они пересмотрели ранее принятые обязательства и взяли повышенные.

Впереди у воинов ответственные задачи — умножить достигнутые успехи и подтвердить звание передовиков. В принятом решении комсомольцы обязали своего вожака и впредь вести неустанную борьбу за сплочение коллектива, обеспечение авангардной роли каждого члена ВЛКСМ, повысить требовательность к воинам за их работу по повышению идейно-политического уровня, социалистических обязательств в соревновании за достойную встречу XXV съезда Коммунистической партии.

Старший лейтенант Ю. ДУШЕЙКО.

АСУП завода

На Ярославском ордена Ленина моторном заводе вступила в строй вторая очередь автоматизированной системы управления производством. Это значительно повысило качество и оперативность управления.

На снимке: старший инженер М. МАРТЫНОВ (слева) и оператор И. ЕРОХИНА обрабатывают на ЭВМ информацию, поступившую с цехового пункта АСУП.

Фото Б. Саранцева. (Фотохроника ТАСС).

ХЛЕБ—НАРОДНОЕ ДОБРО

«Хлеб — всему голова», «Хлеб — имя существительное!» Часто читаем мы заголовки в передовицах газет, журналов, слышим эти слова по радио... Какой глубокий смысл они имеют!

В каждодневных хлопотах редко думаешь, что где-то сейчас растят пшеницу, размалывают зерно и у жарких печей стоят пекари. Хлеб... Как он достается? Сколько пота надо пролить, чтобы вырастить его, собрать, заложить в закрома, выпечь? Хлебная нива может быть полновесной под благодатными дождями и ярким солнцем. И может оказаться скудной, когда все вокруг сохнет от палящего суховея. Но каким бы ни оказался урожай, нам дорог каждый колос, каждое зерно.

Хлеб надо беречь. Уважение к нему всегда было у нас традицией, его прививали человеку с детства. И об этой традиции надо напоминать постоянно. Напоминать потому, что далеко не всем нам по-настоящему ясна истинная цена хлебу.

Бережливость, экономия! Эти слова произносятся нами не от скупости и мелочности... Бережливость — это один из источников увеличения богатства Родины, повышения благосостояния наших людей. Это — важнейший принцип социалистического хозяйствования. Он должен претворяться в жизнь и каждым воином.

«Хлеб — наше богатство, береги его!» Все чаще и чаще встречаешь этот лозунг в солдатских столовых, в хлебопекарнях и хлебозаводах. Проявляя постоянную заботу о дальнейшем увеличении производства зерна и хлебопродуктов в стране, Коммунистическая партия и Советское правительство остро ставят вопрос строжайшей экономии и бережного расходования хлебопродуктов. Этому важному вопросу много внимания уделяют командование и Военный совет Группы. Они требуют проводить разъяснительную работу по бережному отношению к народному добру, к экономному расходованию хлеба, рассматривать экономию хлеба, как дело государственной важности. Требуют вести борьбу с расточительством хлеба настойчиво и постоянно, а не как кратковременную кампанию. Применять самые строгие меры к лицам, допускающим в этом деле бесхозяйственность.

В войсках Группы проводится большая работа по экономии хлебопродуктов. За 9 месяцев 1975 года сэкономлено значительное количество хлеба. Особенно высоких показателей в этом деле добилась часть, в которой служит офицер Лимник.

Так, в части, где начальником солдатской столовой прапорщик Кушнеров, не снижая качества питания личного состава, постоянно добиваются строжайшей экономии этого ценного продукта питания. Здесь хлеб подают на столы нарезанным тонкими ломтиками весом по 50—70 г в пределах норм довольствия и в количестве, действительно потребном для питания воинов. Часть хлеба в нарезанном виде выставляется в обеденном зале на отдельных столиках, каждый воин может подойти и взять. По окончании приема пищи неизрасходованный хлеб собирается, взвешивается и записывается в книгу учета экономии. А в конце дня — в книгу контроля за качеством приготовляемой пищи. Затем выписывается накладная на оприходование. Благодаря такой постановке дела хлеборез рядовой Алискевич в течение сентября сэкономил 591 кг хлеба, а за 18 дней октября — еще 324 кг. А сколько еще неиспользованных резервов и возможностей в экономии хлеба! Если широко организовать разъяснительную работу среди личного состава, мобилизовать армейскую общественность на решительную борьбу с бесхозяйственностью и расточительством в расходовании хлеба, то можно добиться еще более значительных результатов в его экономии.

Но, к сожалению, в результате проведенных недавно проверок выявлено, что в ряде воинских частей этому вопросу не уделяется должного внимания. Не везде хлеб подают на столы нарезанным тонкими ломтиками, созданы надлежащие условия для хранения этого продукта питания. В хлеборезках отдельных частей тесно. Кроме стеллажей, нет никакого оборудования. Хотя известно, что здесь должны быть стол для приема хлеба и стеллажи для хранения его на лотках, ящик с крышкой для сахара, шкафы для хранения тарелок с хлебом и сахаром, подготовленных к выдаче, стол с механической хлеборезкой, товарные и настольные весы, доска для нарезки хлеба, ящик для сбора хлебных крошек.

Так, в войсковой части, в которой служит прапорщик В. Герасимович, допускаются случаи бесхозяйственности и расточительства в расходовании хлеба. Хлеб подается на столы крупными кусками, без учета действительной потребности в нем. В результате такой бесхозяйственности после приема пищи личным составом много хлеба остается на столах. Его килограммами переводят в пищевые отходы. В этой части учет сэкономленного хлеба не ведется.

В целях строжайшей экономии и бережливости в расходовании хлеба в воинских частях заместителям командиров по тылу, начальникам продовольственной службы необходимо еще раз провести инструктивное занятие с работниками столовых о порядке приема, хранения, нарезки и отпуска хлеба, строжайшей его экономии, а также учета сэкономленного хлеба. От этого дела не должна остаться в стороне армейская общественность, народные контролеры. Их долг—вести непримиримую борьбу с расточительством, создать обстановку нетерпимости к тем, кто разбазаривает народное добро. Необходимо ежеквартально подводить итоги экономии хлеба, отмечать достойных и популяризировать их опыт. Проникновенные слова о бережном отношении к хлебу постоянно подкреплять практическими делами. Резервов бережного отношения к хлебу много. Искать их надо постоянно и всегда помнить о труде, который вложен в готовую буханку.

Полковник Е. ПАСТУХОВСКИЙ.

ПУЛЬС ПЛАНЕТЫ

ФАКТЫ • СОБЫТИЯ • ХРОНИКА

В СОВЕТЕ БЕЗОПАСНОСТИ

НЬЮ-ЙОРК, 24 октября. (ТАСС). На вчерашнем заседании Совета Безопасности, обсуждавшем положение на Ближнем Востоке, выступил постоянный представитель СССР при ООН Я. А. Малик. Он вновь подтвердил принципиальную позицию Советского Союза в отношении установления справедливого и прочного мира на Ближнем Востоке в интересах всех государств и народов этого района. СССР по-прежнему твердо стоит за необходимость полной ликвидации последствий израильской агрессии, освобождения всех арабских земель, захваченных Израилем в 1967 году, обеспечения законных прав арабского народа Палестины, включая его право на создание собственного государства, гарантирование прав всех государств Ближнего Востока на независимое существование и развитие.

Всеобъемлющее решение ближневосточной проблемы ни в коем случае не должно откладываться, а тем более замораживаться. И именно в этой связи советская делегация хотела бы вновь подчеркнуть, что войска ООН на Ближнем Востоке ни в коей мере не должны использоваться как средство увековечения оккупации Израилем арабских земель.

Советская делегация хотела бы еще раз подчеркнуть, заявил в заключение советский представитель, что согласие Советского Союза на продление срока пребывания сил ООН дается при том понимании, что такое продление должно быть использовано для осуществления реальных шагов в направлении действительно мирного урегулирования на Ближнем Востоке в соответствии с резолюциями Совета Безопасности без дальнейшей затяжки и откладывания, без попыток заморозить нынешнее ненормальное и несправедливое, а следовательно, опасное для дела мира положение на Ближнем Востоке.

Совет Безопасности большинством голосов одобрил предложенный проект резолюции о продлении мандата сил ООН на Ближнем Востоке до 24 октября 1976 года.

СОТРУДНИЧЕСТВО РАЗВИВАЕТСЯ

ПАРИЖ. (ТАСС). Здесь подписано новое соглашение между советскими внешнеторговыми организациями и французской государственной машиностроительной фирмой «Рено». Оно предусматривает, в частности, предоставление фирмой «Рено» патентов, поставки конвейерных линий, различного оборудования для советского автомобилестроения, а также для других отраслей промышленности.

Выступившие на церемонии подписания соглашения заместитель министра внешней торговли СССР В. Н. Сушков и президент—генеральный директор «Рено» П. Дрейфус отметили хорошие результаты сотрудничества автомобилестроителей двух стран и указали на широкие перспективы его дальнейшего развития. Они подчеркнули, что новое соглашение — это конкретный шаг по реализации соглашения между СССР и Францией об экономическом сотрудничестве на период 1975 — 1979 гг., которое было подписано во время визита во Францию Генерального секретаря ЦК КПСС Л. И. Брежнева в декабре 1974 года.

СО ВСЕХ КОНТИНЕНТОВ

СОФИЯ. Десятилетие со дня ввода в строй своего предприятия отметил коллектив завода электро- и мотокаров «Дунав» в болгарском городе Лом. Сейчас это предприятие, построенное при техническом содействии Советского Союза, является одним из крупнейших производителей современных электрокаров в странах СЭВ.

Включившись во всенародное соревнование за перевыполнение заданий текущей шестой пятилетки, рабочие «Дунава» решили до конца года дать сверхплановой продукции на сумму 2 млн. левов.

БОННН. На главной западногерманской валютной бирже во Франкфурте-на-Майне вновь зарегистрировано падение курса доллара США. Вчера 1 американский доллар обменивался на 2,55 западногерманских марки, тогда как неделю назад за него давали 2,57 марки. С целью поддержать позиции американской валюты Немецкий федеральный банк (ФРГ) скупил за последние дни более 50 млн. долларов.

ВАШИНГТОН. Усиливается инфляция в США. Как сообщило министерство труда, по сравнению с августом темпы роста дороговизны удвоились. С 1967 года стоимость жизни в США повысилась на 63,6 процента.

ДАР-эс-САЛАМ. Первый вице-президент Танзании Абуд Джумбе призвал молодежь республики настойчиво овладевать знаниями во имя построения нового общества. Выступая на Занзибаре перед студентами колледжа имени П. Лумумбы, он подчеркнул возрастающую роль национальных кадров в развитии страны, в осуществлении планов социально-экономических преобразований.

ДЕЛИ. Началось сооружение самой крупной в Индии плотины в Джамрани (штат Уттар-Прадеш), высота которой составит 145 метров. Эта плотина станет центром крупного ирригационного комплекса, который даст возможность значительно увеличить подачу воды на 84 тысячи гектаров культивируемых земель, а также позволит освоить почти сто тысяч гектаров новых площадей.

(ТАСС).

ДЕМОНСТРАЦИИ ПРОТЕСТА

БОННН, 24 октября. (ТАСС). В связи с обсуждением в бундестаге специального законопроекта, который расширит юридическую базу для гонений на инакомыслящих, в Бонне, Ганновере, Карлсруэ, Нюрнберге и других городах состоялись демонстрации протеста. В них участвовали тысячи демократов ФРГ: коммунисты, социал-демократы, члены антифашистских и молодежных организаций, беспартийные.

«Долой запреты на профессии!», «Защитим основные права граждан от врагов конституции!», «Покончить с нарушениями конституции!» — под такими лозунгами свыше тысячи демонстрантов прошли по улицам Бонна.

На состоявшемся затем митинге выступили представители комитета гражданской инициативы «Долой запреты на профессии!». Они подчеркивали антиконституционный характер практики, закрывающей дорогу в государственные учреждения, вузы, школы и органы юстиции лицам прогрессивных взглядов.

Студенческий фестиваль

ВАРШАВА. Во Вроцлаве проходит Международный фестиваль студенческих театров, являющийся одним из крупнейших смотров театрального искусства молодежи мира.

В нынешнем фестивале принимают участие 35 студенческих театральных коллективов из 23 стран, в том числе из Советского Союза.

ЛИССАБОН. Митинг трудящихся в поддержку революционных преобразований в стране.

Фотохроника ТАСС.

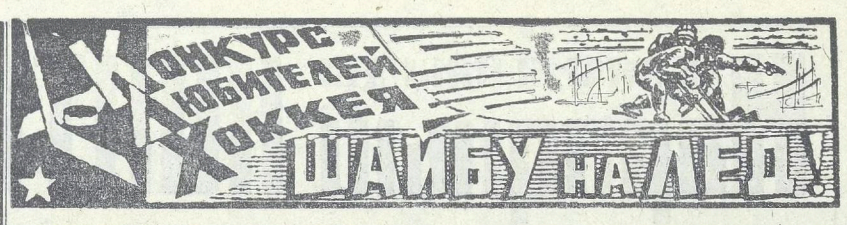

ЮБИЛЕЙНЫЙ, тридцатый чемпионат Советского Союза по хоккею с шайбой во многом отличается от всех предыдущих. Если, к примеру, в прошлом сезоне к шестнадцатому туру лидер — команда ЦСКА — опережала ближайших преследователей на шесть очков, в позапрошлом такой же отрыв имели хоккеисты «Крылышек», то в нынешнем году ни одному из коллективов не удается уйти вперед. Правда, как и в прошлые годы, тон в чемпионате задают столичные хоккеисты. Если говорить на языке велогонщиков, уже три московских коллектива — «Спартак», ЦСКА и «Динамо» — побывали в майке лидера.

Нынешний чемпионат вызывает у многочисленных любителей этой замечательной игры немало разговоров, суждений, споров. Это и не удивительно. Ведь нашим спортсменам в начавшемся сезоне предстоят ответственные встречи с зарубежными мастерами хоккея, в том числе и с профессионалами, участие в различных европейских турнирах, в традиционном розыгрыше приза газеты «Известия». Наконец, и это самое главное, наша ледовая дружина должна будет отстаивать титул чемпиона мира и Европы, а также титул чемпиона Олимпийских игр! И, если рассматривать результаты прошедших матчей 30-го первенства страны именно с этих позиций, с учетом той огромной ответственности, которая возлагается на плечи наших спортсменов в нынешнем сезоне, то ход чемпионата, действительно, не может не волновать.

Очень неровно, например, выступает чемпион страны — команда ЦСКА, основной поставщик игроков для сборной. У любителей хоккея не может не вызвать тревоги тот факт, что по сравнению с прошлым годом армейцы меньше забивают шайб в ворота соперников и больше пропускают в свои. Никак не найдет «свою игру» пятерка Петрова, а ведь это и первое звено нашей сборной! Слабее играют защитники Лутченко и Гусев — тоже не раз защищавшие цвета первой команды страны.

По-прежнему командой настроения остается «Спартак». Спартаковцы умеют собраться и ярко сыграть с сильным соперником, но затем вдруг легко упускают победу во встречах с коллективами, отнюдь не претендующими на высокие места в турнирной таблице. Подтверждением тому — проигрыши «Спартака» с одинаковым счетом 1 : 5 торпедовцам Горького и динамовцам Риги, поражение от «Сибири» (5 : 6).

Нестабильны, к сожалению, и результаты нынешнего лидера — московского «Динамо». Помнится, перед началом сезона, отвечая на вопросы корреспондента газеты «Советский спорт», динамовские тренеры сетовали на нехватку хороших нападающих. И действительно, пока лишь капитан динамовцев Мальцев, являющийся, кстати, лучшим бомбардиром чемпионата, успешно поражает ворота соперников.

Бледнее, нежели в минувшие два года, выглядит игра «Крыльев Советов». На старте сезона «Крылышки» потерпели пять поражений подряд, но затем поправили немного свои турнирные дела и сейчас занимают четвертую ступеньку в таблице. К сожалению, и здесь игроки сборной — Лебедев, Анисин, Бодунов — не блещут высокой результативностью.

Нынешний сезон принес немало результатов, которые спортивные обозреватели и любители хоккея с полным основанием называют сенсационными. Это, прежде всего, победы возвратившейся в высшую лигу «Сибири» над московскими армейцами, спартаковцами, «Крыльями Советов» и горьковским «Торпедо». Это отличный старт челябинского «Трактора», отобравшего по нескольку очков у всех признанных грандов нашего хоккея, за исключением чемпиона страны.

Постепенно набирают очки рижские динамовцы, вяло начавшие сезон. Не достигли пока своей лучшей формы торпедовцы Горького, армейцы Ленинграда и особенно хоккеисты воскресенского «Химика» — команды с хорошими традициями, давшей нашему хоккею немало замечательных мастеров.

Словом, несмотря на то, что отдельные клубы прошли в чемпионате страны уже почти половину дистанции, турнирная таблица полна загадок. Знатокам хоккея, любителям прогнозов, которые попытаются сейчас предугадать итоги хоккейного сезона, расставить команды в табели о рангах, есть над чем поломать голову. Давайте попробуем делать это вместе! Идя навстречу пожеланиям читателей, приглашаем всех хоккейных болельщиков, всех любителей этой замечательной игры принять участие в нашем конкурсе под девизом «Шайбу — на лед!»

Предлагаем участникам конкурса семь вопросов. За каждый правильный ответ жюри будет начислять соответствующее число очков. Итак:

1. Назовите команду, которая завоюет титул чемпиона СССР. — 3 очка.

2. Какие команды станут соответственно серебряным и бронзовым призерами чемпионата? — 3 + 3 очка.

3. Назовите лучшего бомбардира чемпионата. Сколько шайб забросит он в ворота соперников? — 3 + 4 очка.

4. Попробуйте предсказать результат матча четвертого круга между командами ЦСКА — «Спартак». — 5 очков.

5. Какая команда по итогам сезона займет десятое место и будет вынуждена покинуть высшую лигу? — 2 очка.

6. Какая команда окажется на предпоследнем месте и будет в переходных играх отстаивать свое право выступать в высшей лиге? — 2 очка.

7. Какая команда первой группы завоюет первое место, а с ним и путевку в высшую лигу? — 2 очка.

ПРИГЛАШАЕМ к участию в конкурсе всех наших читателей: офицеров, прапорщиков, сержантов и солдат, рабочих и служащих Советской Армии, членов семей военнослужащих. Победителей конкурса, правильно ответивших на вопросы и набравших наибольшее число очков, ждут призы и памятные подарки. Ответы присылайте в адрес редакции: Полевая почта 02961-Р, на конверте делайте приписку: «Конкурс «Шайбу — на лед!». В письме обязательно указывайте свое воинское звание, фамилию, имя и отчество, почтовый адрес. Жюри будет рассматривать ответы, отправленные до 15 декабря с.г. включительно (контроль по почтовому штемпелю отправления). Итоги конкурса мы подведем сразу же по окончании хоккейного сезона.

Желаем успеха всем любителям хоккея!

Ждем ваших писем.

ЖЮРИ.

СЕГОДНЯ — ДЕНЬ АРМИИ СОЦИАЛИСТИЧЕСКОЙ РЕСПУБЛИКИ РУМЫНИИ

Пример героев зовет

Решающие победы СССР над фашизмом, разгром Советской Армией мощной группировки немецко-фашистских войск в ходе Ясско-Кишиневской операции, лишивший режим Антонеску вооруженной опоры в стране, создали благоприятные условия для успешного восстания прогрессивных сил под руководством румынских коммунистов, положившего начало народной революции. Румыния вышла из гитлеровского блока и повернула оружие против нацистской Германии. Советское командование оказывало необходимую помощь Компартии Румынии в проведении ряда преобразований в вооруженных силах, костяком которых явилась 1-я добровольческая пехотная дивизия имени Тудора Владимиреску, сформированная в 1943 году на территории Советского Союза.

В боях против немецко-фашистских войск крепла дружба советских и румынских воинов. Освобождение Румынии было завершено 25 октября 1944 года, когда советские войска совместно с румынскими освободили города Сату-Маре и Карей — последние очаги сопротивления гитлеровцев в Румынии. В память об этом событии в Социалистической Республике Румынии отмечается ежегодный праздник — День Армии СРР.

Ниже публикуется материал, рассказывающий о жизни и боевой учебе наших боевых друзей — воинов Армии СРР.

Н-ский полк связи — один из старейших в Армии Социалистической Республики Румынии. Воины гордятся тем, что полк обеспечивал связью участников антифашистского вооруженного восстания 23 августа 1944 года, совместно с героической Советской Армией принимал участие в боевых действиях против гитлеровских войск.

О сегодняшних успехах связистов, их высокой боевой готовности наглядно и красноречиво говорят многочисленные кубки, призы, почетные грамоты, выставленные в вестибюле штаба полка. За первенство в стрельбе из личного оружия. За победу в конкурсе на лучшего водителя. За лучшую спортивную базу. За лучшую казарму. За образцовую постановку культурно-просветительной работы. За успехи в художественной самодеятельности...

Командир полка полковник Василе Брэдичану, рассказывая об удачных выступлениях полковых певцов, музыкантов, декламаторов, улыбается:

— Некоторые удивляются: откуда в полку столько талантов? А удивляться, собственно говоря, нечему. Все объясняется просто: к нам приходят молодые люди с хорошим слухом...

Дело, конечно, не только в «хорошем слухе», а в той большой работе, которая проводится здесь по организации художественной самодеятельности. Но об этом командир говорит коротко, как бы между прочим, как о само собой разумеющемся. Зато он долго и подробно рассказывает нам, советским военным журналистам, о главном — о достижениях личного состава полка в специальной подготовке, о том, что полк несколько раз участвовал в совместных командно-штабных учениях армий государств — участников Варшавского Договора и неизменно с высокой оценкой выполнял возложенные на него задачи. О том, что вот уже в течение десяти лет полк имеет стабильные показатели в боевой и политической подготовке.

В чем секрет таких постоянных успехов? Отвечая на этот вопрос, полковник Брэдичану ссылается на три основных фактора, обеспечивающих высокий уровень обучения связистов.

Один из них — индивидуальное обучение каждого связиста. В первые же дни после прихода в полк новичкам предлагаются своеобразные тесты, позволяющие выявить способности человека, его сильные и слабые стороны, его профессиональную пригодность. В соответствии с полученными данными строится методика подготовки связиста, распределяются нагрузки.

Второй фактор — комплексный подход к обучению солдата, к его подготовке как политически зрелого, квалифицированного, физически закаленного специалиста, обладающего достаточным уровнем культурного развития, хорошей строевой выправкой и образцовым внешним видом.

Успешно решить эту задачу во многом помогает социалистическое соревнование, в котором участвуют все солдаты, сержанты, подофицеры, военные мастера и офицеры полка.

И, наконец, третий фактор — высокая методическая и специальная подготовка командиров подразделений, офицеров штаба.

Все офицеры полка имеют классную квалификацию. А семьдесят процентов офицеров-связистов к концу цикла обучения, то есть к концу января 1976 года, будут иметь звание специалистов первого класса.

Полковник **Ф. ХАЛТУРИН.**

«ЛЕТИ С ПРИВЕТОМ...»

В БЫЛЫЕ времена кисейные барышни, отправляя письма своим возлюбленным, часто писали на обратной стороне конвертов: «Лети с приветом, вернись с ответом». Это сентиментальное напутствие делалось не только для того, чтобы еще раз показать избраннику своего сердца пылкость чувства и нетерпеливое ожидание ответной весточки. Очаровательные отправительницы таких посланий втайне надеялись, что эти слова будут своего рода талисманом, охраняющим письмо от разного рода почтовых злоключений.

В наш бурный век люди стали сдержаннее в чувствах. Но не потому, что душа их очерствела. Просто почта теперь работает куда надежнее и оперативнее, чем когда-то. И мы знаем: если уж опустили письмо в ящик, адресат обязательно его получит. И довольно скоро. Потому и не пишем душещипательных строк на конверте.

Но ждем ответа с таким же нетерпением, как и сто, и триста лет назад. Если же долго не получаем его, обвиняем прежде всего того, кому письмо было послано. Дескать, вот лентяй: тут ждут не дождутся вестей от него, а ему трудно, видите ли, черкануть пару строк. Между тем человек этот никакого письма не получал, хотя оно и пришло в часть, где он служит (почта все-таки сработала четко). И только случайно, проходя по коридору штаба, он как-то бросил взгляд в корзину для бумаг и увидел там нераспечатанный конверт. Машинально поднял его, глянул, а письмо-то адресовано ему. Вот какие чудеса бывают.

Однако случай этот настолько не типичный для нашей жизни, что сам пострадавший просил не называть его имени. И все-таки я решил выяснить у офицера В. Андреева, имеющего отношение к организации доставки корреспонденции адресатам части, как такой казус мог произойти. Ответ был, мягко говоря, неожиданным. Василий Васильевич как-то странно улыбнулся, достал маленькую записную книжку и открыл в ней страничку, где были перечислены названия газет и журналов, на которые он подписался. А потом стал называть, какие он еще ни разу не получал. Их было примерно треть. Покончив с этой процедурой, он с видом ко всему привыкшего человека, то есть как-то очень уж спокойно, вернул записную книжку на прежнее место. Ясно было, что разговор исчерпан.

Пришлось идти за ответом к нештатному начальнику почты гарнизона младшему сержанту сверхсрочной службы Г. Красночубу. Он подтвердил, что жалобы на плохую доставку писем крайне редки, а вот с газетами и журналами дело обстоит намного хуже. И особенно в той части, где служит офицер В. Андреев. Тут же тов. Красночуб высказал свое предположение о причинах этого явления. По его мнению, беда в том, что во все подразделения этой части корреспонденцию доставляет один почтальон, рядовой Царев.

К этому следует добавить, что тот самый рядовой Царев в день нашего разговора с Г. Красночубом понес дисциплинарное взыскание за неблаговидные дела. Уже только по этому можно судить, насколько «прилежно» он выполнял свои обязанности.

Вместе с тем нештатный начальник почты привел факты из своей практики несколько иного свойства. Он точно назвал день и число, когда, приехав на железнодорожную станцию за получением корреспонденции, не получил ни одного экземпляра газеты «Знамя победы». В другой раз (опять точная дата) ему предложили вместо газеты «Правда» «Комсомолку».

Слушал я этот его необыкновенный рассказ и думал: «Да... если дело и дальше так пойдет, то в один прекрасный день он привезет солдатам, прапорщикам и офицерам вместо журнала, скажем, «Военная мысль» «Мурзилку» или «Веселые картинки».

А может, все-таки товарищи, ответственные за организацию доставки корреспонденции в гарнизоны, не допустят этого?

ЕРШ ЕРШОВИЧ.

Ершу Ершовичу отвечают... и не отвечают

В номере за 20 сентября с. г. в заметке «Вот такие дела...», опубликованной под рубрикой «Смехом по помехам», Ерш Ершович высказывал свое неудовлетворение по поводу неправильного отношения некоторых командиров и начальников к нуждам и запросам своих подчиненных, бестактности с теми, кто обращался к ним за помощью.

Ерш Ершович просил также компетентные органы разобраться с приведенными в газете фактами и о принятых мерах сообщить ему. Однако с тех пор прошло больше месяца, а от этих товарищей ни ответа, ни привета. Вот ведь какие дела некрасивые.

Из почты Ерша Ершовича

ПОД ОДНУ ГРЕБЕНКУ

Как известно, у каждого солдата есть личное имущество. Хранится оно обычно в чемодане, а чемодан — в ротной кладовой, которая должна быть открыта в часы личного времени. Это чтобы каждый воин мог в случае необходимости взять или положить, допустим, запасной материал для подворотничков, свой альбом с фотографиями или тетрадку, в которой он потихоньку пишет стихи, но стесняется признаться в этом товарищам, хотя ничего предосудительного в этом, конечно, нет. А может, у него набралось немного денег и он купил скромный подарок матери. Или ему захотелось вновь прочитать одну из любимых книг, которые он захватил с собой, уходя в армию... Словом, солдат имеет право на личную собственность и может пользоваться ею по своему усмотрению. Уставом это не возбраняется.

Читая эти строки, кое-кто может возмутиться, дескать, что вы нам толкуете прописные истины?! Однако мы вспомнили об уставе только для того, чтобы подчеркнуть, что кое-кто считает нарушение его делом вполне безобидным.

А суть в том, что в одном из подразделений части, где служит ефрейтор Евсеев, наряду с личными вещами солдат были найдены и такие предметы, которые хранить там не разрешается. Тут же было принято решение: из ротной кладовой личные вещи солдат и сержантов переместить в вещевой склад, под амбарный замок и охрану караула.

Просто и надежно. Теперь можно спать спокойно. Если даже кому-то и захочется «сунуть» в свой чемодан что-то недозволенное (впрочем, и дозволенное тоже), он будет вынужден обивать пороги самые разные, пока добьется разрешения. И, конечно же, так умается, что в другой раз не захочет повторить подобную процедуру. Значит, и возможность нарушения порядка резко уменьшится. Вот и получается, как любит говорить один из персонажей А. Райкина, «покой и, можете себе представить, порядочек».

Правда, внутренний голос человека, принявшего такое решение, наверное, нашептывал ему, что нельзя всех стричь под одну гребенку: нарушил-то порядок один человек, а неудобства теперь будут испытывать все. В конечном счете это несправедливо. Другой внутренний голос решительно возражал: «Вот еще жалуются, что знаков солдатской доблести им не выдают. Так ведь это тоже дело рискованное. Ему сегодня выдашь, а назавтра он что-нибудь натворит. Нет, уж лучше совсем никому не выдавать. Так спокойнее».

Вот как рассуждают и в части, где служит автор письма, в котором сообщается об упомянутых здесь неприглядных фактах. Под письмом подписался

рядовой В. КУЦ.

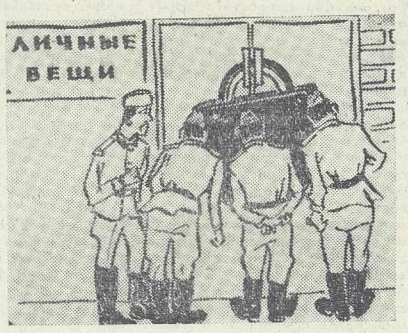

Рис. В. Климова.

ИВАН КИВАЕТ НА ПЕТРА

Рис. В. Климова.

Плохо человеку, когда на улице холодно, сыро. Но еще хуже, если и дома приходится замерзать. Потому и стремится он вовремя запастись топливом, если у него печное отопление. И я при первых холодах решил запастись топливом. Но не тут-то было. Дело в том, что квартира у меня и у некоторых моих сослуживцев от одной части, а на финансовом довольствии мы стоим в другой. Вот и гоняют нас хозяйственники обеих частей друг к другу. Никак не могут договориться между собой, кто должен нас обеспечить топливом.

Прапорщик Н. САМСОНОВ.

Ответственный редактор И. С. ИЩЕНКО.

Слушайте „Волгу"

Суббота, 25 октября

20.30 — Отчеты и выборы партийных органов. «Идейность — наши крылья». Выступление секретаря партийной организации. 20.45 — Музыка. 20.52 — XXV съезду КПСС — достойную встречу. «Забота номер один». Передача. 21.00 — Песни о службе солдатской. 21.12 — Ты в сердце моем, комсомольский билет. «Во власти постоянного беспокойства». Радиоочерк капитана В. Волошина. 21.30 — На эстрадной волне. 23.30 — Ночной концерт.

В Доме офицеров

26 октября

ГЛАВНОЕ ЗДАНИЕ. Кинозал. Для детей: новый широкоэкранный цветной художественный фильм «Большое космическое путешествие». Начало в 13.00, 15.00. Новый широкоэкранный цветной художественный фильм «Фронт без флангов». I и II серии. Начало в 17.00, 20.00. Актовый зал. Вечер отдыха. Начало в 21.00.

ЛЕТНИЙ ТЕАТР. Заключительный концерт оркестров — победителей конкурса военных оркестров Группы и оркестра штаба СГВ. Начало в 18.00.

Г611203. Адрес редакции: 002961, Полевая почта 02961-Р. Типография газеты «Знамя победы». Заказ № 253.