За нашу Советскую Родину!

ЗНАМЯ ПОБЕДЫ

ВОСКРЕСНЫЙ ВЫПУСК

ЕЖЕДНЕВНАЯ ГАЗЕТА СЕВЕРНОЙ ГРУППЫ ВОЙСК

№ 252 (10164) ● Воскресенье, 26 октября 1975 года ● Год издания 37-й

Приглашение к номеру

● С НЕОСЛАБЕВАЮЩИМ НАКАЛОМ — 1-я стр.
● РАЗВЕДЧИКИ ВСЕГДА НАЧЕКУ — 2-я стр.
● ПРОТЯНИ РУКУ ПОМОЩИ — 3-я стр.
● ОБЗОР ЗА НЕДЕЛЮ — 4-я стр.

ТВОЙ ЧИТАТЕЛЬСКИЙ БИЛЕТ

Замечательный советский поэт Расул Гамзатов любит рассказывать этот забавный и в то же время поучительный эпизод из своей жизни. Как-то зашел к нему один знакомый и, увидев в рабочем кабинете хозяина множество книг, искренне удивился. «Неужели ты все это прочел, Расул? — спросил он. И услышал примерно такой ответ: «Я бы никогда не был поэтом, если бы не прочитал в десять раз больше».

Смысл этих слов не только в том, что писателю никак нельзя обойтись без глубокого знания жизни, что знания эти дают книги. Понимать их надо так, что в любом деле невозможно достичь сколько-нибудь серьезных успехов, не расширяя свой кругозор, не пополняя постоянно багаж знаний, не обращаясь к книге.

Советских людей считают самыми читающими в мире. Да и как же может быть иначе, если ни в одной другой стране нет такого количества библиотек, не выпускается столько книг, не учится так много людей, как у нас. И мы вовсе не грешим против истины, когда говорим о небывало высоком общеобразовательном уровне сегодняшних воинов, о их богатом внутреннем мире, о разнообразии и широте интересов.

В любой части, в любом подразделении есть немало солдат, сержантов, прапорщиков и офицеров, по-настоящему любящих книгу, считающих общение с ней самым любимым занятием. Они частые гости библиотек, и их читательские билеты, как правило, густо исписаны. По ним очень часто можно безошибочно судить о самом человеке: о том, как он служит, чем интересуется и даже, если угодно, как выглядит. Потому что человек начитанный чаще всего стремится быть похожим на героев, с которыми его познакомила книга. Он старательно относится к своему делу, умеет ясно и четко выразить мысль, он подтянут и аккуратен, внимателен и сдержан в отношениях с сослуживцами. Именно таким воином является, например, ефрейтор В. Смулькевич. В его читательском билете записаны и стихи, и книги о современной армии, и произведения русских и советских классиков, и репертуарный сборник, предназначенный для участников художественной самодеятельности. Особенно много он читает политической и военной литературы.

Словом, круг интересов этого воина чрезвычайно широк. И все это накладывает заметный отпечаток на его службу. Он — отличник боевой и политической подготовки, секретарь комсомольской организации роты, умелый командир и хороший товарищ.

Таких примеров можно привести много. Но есть в нашей армейской жизни и явления иного характера, когда солдаты читают много и бессистемно.

Формирование читательского вкуса, умения выбрать книгу — дело сложное. И тут должны сказать свое слово работники и члены советов библиотек, партийные и комсомольские активисты. Не только подсказывать, какую именно книгу взять сегодня, но и учить, как вообще выбрать ее, постоянно информировать о новинках, о том, что особенно полезно и нужно сегодняшнему воину, регулярно проводить обзоры литературы, читательские конференции по наиболее значительным произведениям.

Труднее работать с тем, кто вообще не любит книгу, не приучен к этому с детства. Конечно, заставить его ходить в библиотеку нельзя, но воспитывать, формировать вкус к чтению, а значит, и к расширению своего кругозора, можно и нужно. Партийные и комсомольские организации должны взять таких людей под свою опеку, проводить с ними разъяснительную работу, вовлекать в разговоры о литературе, о прочитанных книгах, настойчиво рекомендовать и предлагать нужную и полезную книгу.

Читающий солдат быстрее осваивает военное дело, правильнее ориентируется в самых различных ситуациях, как правило, отличается высокой дисциплинированностью. Именно такими воинами сильна наша армия.

XXV съезду КПСС — ДОСТОЙНУЮ ВСТРЕЧУ!

ПОРАЖАЮЩИЕ ВЫСТРЕЛЫ

Ночь окутала полигон черным покрывалом. Даже в двух шагах ничего не было видно. К тому же пошел дождь. Трудно в таких условиях вести огонь из танков. Однако это не смутило подчиненных старшего лейтенанта А. Смердова. Танкисты были уверены в успехе.

Боевые машины одновременно трогаются с места и, набирая скорость, уходят в ночь. Внимательно наблюдает за полем «боя» наводчик орудия рядовой А. Дедков. Очень важно своевременно обнаружить цель и метко поразить ее. Сделать это не так-то просто. Потоки дождевой воды то и дело заливают прицел. Ночью, при плохой погоде, надо быть особенно внимательным.

Появилась цель: танк в окопе. Буквально через несколько секунд грянул пушечный выстрел. Рубиновая точка трассера насквозь прошила мишень. Прямое попадание!

Так же метко вел рядовой Дедков огонь и по остальным целям. Он заслужил отличную оценку.

Затем огневую задачу выполняли рядовые Г. Наседкин, Н. Коробка и другие танкисты. Все они получили высокие оценки.

Танкисты взвода продемонстрировали высокое мастерство и получили общую отличную оценку. Так воины этого дружного коллектива действуют на каждом занятии, готовят достойную встречу XXV съезду КПСС.

Лейтенант Л. КУДИН.

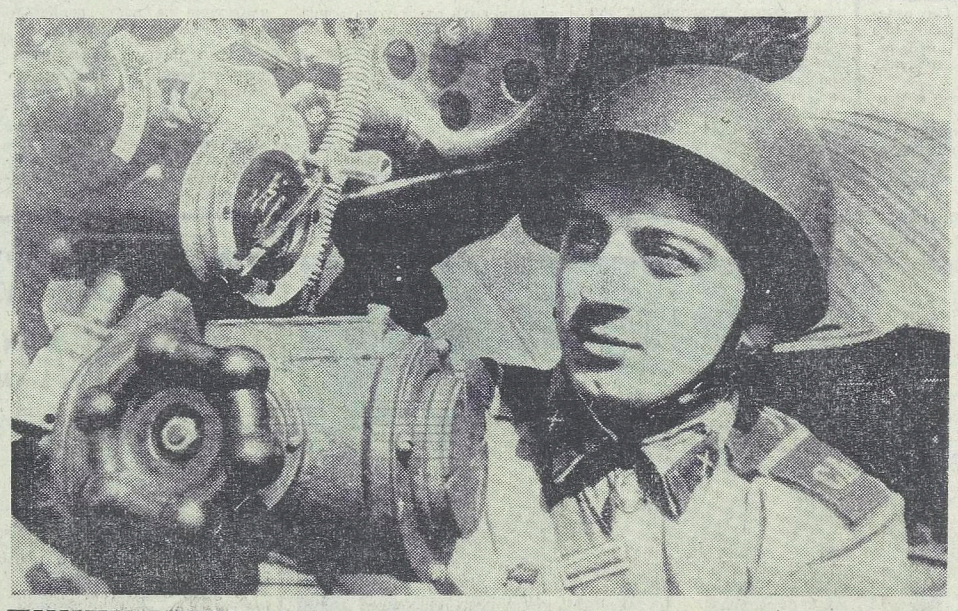

В совершенстве овладел своей специальностью отличник боевой и политической подготовки гвардии ефрейтор М. Ланчава. Воин умело действует в любой, даже самой сложной обстановке. На каждом полевом занятии классный специалист ефрейтор М. Ланчава неизменно демонстрирует высокое мастерство. Недавно передовой солдат за большие достижения в боевой и политической подготовке был поощрен краткосрочным отпуском с поездкой на родину.

На снимке: гвардии ефрейтор М. ЛАНЧАВА.

Фото Н. Сулика.

ОЧЕРЕДНЫЕ ЗАДАЧИ АВИАТОРОВ

Плодотворным был минувший учебный год для воинов нашей технико-эксплуатационной части. Обязательства успешно выполнены, ТЭЧ завоевала звание отличной.

Но наши специалисты не снижают накала в учебе, трудятся с еще большим старанием и усердием, совершенствуя навыки обслуживания авиатехники. На новый учебный период авиаторы взяли повышенные обязательства, решили ознаменовать XXV съезд КПСС только отличными успехами в учебе и службе.

Много сложных и важных задач стоит перед коллективом. Одна из них — переучивание молодых специалистов, недавно прибывших в подразделение, на новую для них технику. Чтобы ускорить этот процесс, в коллективе были переоборудованы учебные классы, лаборатории. Силами техников, механиков созданы новые учебные пособия, приведена в надлежащий порядок тренировочная аппаратура.

В коллективе широко пропагандируется опыт лучших специалистов, организуются встречи отличников боевой учебы с личным составом. Лучшие механики берут шефство над младшими товарищами.

В свое время ефрейтор Давыдов, рядовые Вологин, Поцевичус одними из первых получили разрешение на самостоятельное обслуживание техники. Глубокие теоретические знания, твердые практические навыки помогли им добиться высоких результатов в соревновании. Оборудование, обслуживаемое этими специалистами, работает бесперебойно. За достигнутые успехи в боевой и политической подготовке комсомольцев Давыдова, Вологина, Поцевичуса начальник технико-эксплуатационной части поощрил краткосрочным отпуском с поездкой на родину.

Теперь эти солдаты — грамотные наставники начинающих специалистов. Они учат их всему, что требуется при выполнении регламентных работ.

Много внимания у нас уделяется дальнейшему повышению боевой готовности подразделения. Техники, механики делают все для того, чтобы оборудование, обслуживаемое ими, работало надежно. Больших успехов в этом деле добился рядовой Пилипенко. Его машина постоянно находится в образцовом состоянии, профилактические операции на ней выполняются своевременно и с высоким качеством. Это еще раз показал недавно проведенный марш. Автомобиль рядового Пилипенко работал безотказно.

Высоких результатов добиваются воины и по другим дисциплинам. По политической подготовке радует хорошими знаниями пройденных тем рядовой Сокалаш. При выполнении нормативов по защите от оружия массового поражения нет равных соперников старательным и трудолюбивым солдатам рядовым Новосаду и Цеберганову.

Первые успехи вселяют уверенность, что высокие рубежи, намеченные в соревновании в честь XXV съезда КПСС, будут достигнуты. Наша технико-эксплуатационная часть порадует Родину новыми успехами в боевой и политической подготовке.

Рядовой И. БОЙЧУК.

Весомые успехи

Больших успехов в учебе добились сержанты А. Смирнов, В. Хахулин, младший сержант В. Задеряка. Они полностью выполнили социалистические обязательства, принятые на летний период.

Недавно передовики учебы сделали еще один шаг вперед в боевом совершенствовании. На тактических учениях воины действовали смело, решительно и в срок выполнили учебно-боевую задачу.

Сержант В. МАКСИМУК.

ФОТОЭКРАН

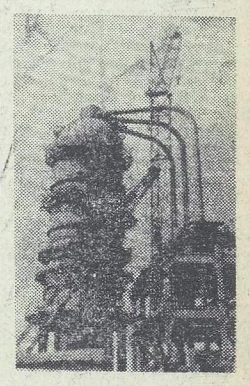

БАШКИРСКАЯ ССР. На Уфимском ордена Ленина нефтеперерабатывающем заводе близится к завершению строительство пускового объекта последнего года девятой пятилетки — уникальной установки по переработке нефти «ЭЛОУ-АВТ», которая даст возможность значительно увеличить выпуск продукции.

На снимке: строительство установки «ЭЛОУ-АВТ».

Фото В. Вонога. (Фотохроника ТАСС).

НОВГОРОДСКАЯ ОБЛАСТЬ. «Рокфор» — основная продукция Старорусского сыродельного завода. Менее чем за два года предприятие перекрыло проектную мощность и нынче изготовит 620 тонн сыра «Рокфор» и «Каунасский».

На снимке: (на переднем плане) начальник производства Т. ФЕДОРОВА (слева) и лаборант Е. БАРИНОВА готовят сыр к отправке в торговую сеть.

Фото А. Овчинникова. (Фотохроника ТАСС).

ТУРКМЕНСКАЯ ССР. Хороший урожай хлопка выращен на полях колхоза имени Чапаева Чарджоуского района. Государству намечено продать 6.200 тонн «белого золота».

На снимке: машинная уборка хлопка.

Фото К. Мурадова. (Фотохроника ТАСС).

НОВОСТИ·ФАКТЫ СОБЫТИЯ

НА ВЫСОКИХ СКОРОСТЯХ

На полгода раньше, чем предусматривалось планом, вывели на суточную проектную мощность прокатный стан 900/680 металлурги производственного объединения «Кировский завод». Выполнен один из главных пунктов социалистических обязательств коллектива на завершающий год пятилетки. Высокие темпы освоения сложного оборудования позволили досрочно реализовать и другой пункт обязательства: с начала года получить на новом агрегате пять тысяч тонн сортового проката дополнительно к заданию.

Во время освоения нового стана по предложению новаторов была изменена схема калибровки ряда сортов металла. Цикл проката каждого слитка удалось ускорить на несколько секунд, которые при потоке в сотни изделий складываются в часы.

(ТАСС).

По союзным республикам

РСФСР: ЗАЩИТА ЛЭП

Первая партия устройств новой конструкции для защиты от коротких замыканий линий электропередачи напряжением 110—330 киловольт отправлена заказчикам с Чебоксарского электроаппаратного завода. В этой аппаратуре использованы интегральные микросхемы и полупроводниковые приборы, которые позволили значительно повысить срок службы и надежность оборудования.

Промышленный выпуск таких аппаратов, созданных специалистами Всесоюзного научно-исследовательского института релестроения, освоен впервые.

ТУРКМЕНИЯ: НАДЕЖНЫЙ ЩИТ ПОЛЕЙ

На 3 центнера в среднем увеличилась урожайность хлопчатника в туркменском колхозе «50 лет ТССР» Мургабского района в результате применения биологической защиты полей от сельхозвредителей.

До минимума сокращен расход ядохимикатов на обработку растений.

Здесь по рекомендациям ученых Института зоологии Академии наук Туркменистана в течение ряда лет посевы охранялись с помощью полезных насекомых. При этом сохраняется чистота окружающей среды. Хозяйство получает с тех же площадей дополнительно сотни тонн сырца, ежегодно экономит десятки тысяч рублей, которые раньше затрачивались на проведение химических обработок плантаций.

Биологический метод защиты культурных растений внедряется и в других хозяйствах республики.

УКРАИНА: „ЛОВУШКИ" ДЛЯ ПАВОДКОВ

Рокот моторов скреперов и экскаваторов разорвал тишину у берега речки Бар. Здесь началось сооружение надежной дамбовой стенки, так называемого аккумулирующего водохранилища. Оно сможет принять в пору затяжных дождей или стремительного таяния снегов на карпатских вершинах свыше одиннадцати миллионов кубометров воды. А когда опасность минует, озеро-аккумулятор по сбросному каналу вновь вернет воду реке.

Подобные «ловушки» для паводков создаются и на других реках. Сеть рукотворных озер в Карпатах позволит снимать «пики» паводков, не допускать периодически случавшихся здесь наводнений.

ТАДЖИКИСТАН: ГОРЫ ДАРЯТ ЗДОРОВЬЕ

Горы Таджикистана—настоящий кладезь здоровья и бодрости даже для тех, кто не смог побывать здесь. На склонах хребтов произрастают сотни видов уникальных лекарственных растений и трав.

Только что с гор спустились три экспедиции лесоводов, которые вели сбор лекарственного растения — эфедры. В Шахринауском лесхозе ведется сбор другого ценного лекарственного растения — унгернии викторы. Рабочие памирского лесхоза заготовят нынче свыше 30 тонн облепиховых ягод.

Лесоводы Таджикистана отправляют также на фармацевтические предприятия страны шиповник, лакрицу, зверобой и другие лекарственные травы.

ВПЕРЕДИ ЗВЕНО АЛИЕВОЙ

Самый высокий в Азербайджане урожай ранних овощей — 570 центнеров с гектара — вырастило и собрало комсомольско - молодежное звено Героя Социалистического Труда коммуниста Самаи Алиевой из совхоза имени Аббасова. Передовой коллектив первым среди овощеводов республики выполнил два пятилетних задания. Опыт знатного овощевода рекомендован парткомом совхоза к широкому внедрению во всех бригадах и звеньях.

С. Алиева — потомственный земледелец. После окончания сельской школы она, как и многие ее сверстницы, по призыву комсомольской организации пошла работать в родной совхоз. Любознательной и энергичной девушке доверили руководство молодежным звеном. Позже, обучаясь заочно в Азербайджанском сельскохозяйственном институте, сама стала смело внедрять агротехнические новшества. В условиях нынешнего маловодья, например, она увеличила дозу минеральных удобрений, вносимых на каждый гектар, полностью механизировала обработку междурядий. На специальных сортировочных столах звеньевая организовала выборку собранного урожая, что способствовало значительному повышению качества поставляемой государству огородной продукции. Высокопроизводительный труд членов звена, культура земледелия позволили передовому коллективу вдвое повысить урожайную отдачу каждого гектара, улучшить качество овощей.

Сейчас овощеводы совхоза закладывают основу будущего урожая. В перегнойных горшочках выращена рассада капусты, которая в ближайшие дни займет сотни гектаров открытого грунта.

(ТАСС).

НОВЫЙ ТИП ЛАЗЕРА

МИНСК. (ТАСС). Сотрудники Физического института имени П. Н. Лебедева АН СССР и Института физики АН БССР завершили совместную работу по созданию нового типа лазера. По сравнению с уже известными жидкостными квантовыми генераторами в приборе использован принципиально новый метод возбуждения, благодаря которому излучаются световые импульсы большой мощности и высокой частоты. С его помощью можно вести исследования быстропротекающих процессов, стимулировать фотохимические реакции.

НА ВАХТЕ ТРУДА — МОЛОДЕЖЬ УЗБЕКИСТАНА

Навстречу XXV съезду КПСС

ВЕСНОЙ этого года комсомолу Узбекистана исполнилось 50 лет. Боевыми и трудовыми подвигами овеяна его полувековая история.

Комсомольцы и молодежь республики достойно продолжают славные традиции своих старших товарищей. Юноши и девушки Узбекистана вместе с молодежью других братских республик шефствуют над 15 важнейшими народнохозяйственными стройками республики. В их числе всесоюзные ударные комсомольские стройки — Бухарский хлопчатобумажный комбинат, Андижанское водохранилище, газопровод Средняя Азия—Центр, освоение Каршинской степи.

Сейчас на заводах и фабриках республики широко развернулось социалистическое соревнование за достойную встречу XXV съезда КПСС. Юноши и девушки трудятся под девизом «Лучший контролер — комсомольская совесть». Сотни юношей и девушек объединены движением «Пятилетке—ударный труд, мастерство и поиск молодых». Свыше 50 тысяч молодых рабочих досрочно выполнили личные пятилетние планы.

Широкий отклик и горячую поддержку вызвало у молодежи Узбекистана постановление ЦК КПСС «О социалистическом соревновании за достойную встречу XXV съезда КПСС». Центральная задача каждой комсомольской организации республики, каждого члена ВЛКСМ — выполнение призыва «Пятилетке — победный финиш, XXV съезду КПСС — достойную встречу!». Одновременно широкую поддержку у юношей и девушек республики нашел почин «XXV съезду КПСС — 25 ударных декад».

Молодые рабочие Узбекистана не только успешно выполняют свои личные производственные планы и обязательства, но и многое делают по совершенствованию производства. 275 тысяч юношей и девушек республики включились во Всесоюзный смотр научно-технического творчества молодежи. За три года молодые новаторы разработали и внедрили в производство свыше 12 тысяч ценных предложений, изобретений и разработок, экономический эффект от внедрения которых составил более 24 миллионов рублей.

«Земля — душа крестьянина, вода—его кровь», — издревле говорили в народе, подчеркивая тем самым значение воды в этом крае, где все лето нещадно палит солнце и с весны до глубокой осени не выпадает дождей. Вести здесь хозяйство без полива практически невозможно.

За годы Советской власти в республике создано 12 водохранилищ, общая емкость которых достигла 3,7 миллиарда кубометров. Сейчас строится еще два. Их, как и предыдущие водохозяйственные объекты, создают молодые люди, ибо ирригационные стройки находятся под опекой комсомола республики. Именно благодаря трудовому энтузиазму молодежи Узбекистан по объему водохозяйственного строительства занимает первое место в мире.

Хлопок является национальной гордостью узбекского народа, предметом его постоянной заботы. Комсомол шефствует над комплексной механизацией хлопководства. За последние четыре года при активном участии комсомольских организаций подготовлено около 200 тысяч механизаторов. Готовясь к достойной встрече XXV съезда КПСС, комсомол республики выступил с ценной инициативой — подготовить за нынешний год 100 тысяч молодых механизаторов.

Мы с гордостью говорим, что производство хлопка за годы Советской власти возросло в 25 раз. В 1974 году был собран небывалый урожай — 5 миллионов 330 тысяч тонн хлопка. Более половины урожая убрано машинами. В «битве» за хлопок участвовало 3.648 комсомольско-молодежных бригад, 19 тысяч молодых механизаторов управляли хлопкоуборочными машинами.

В крае, где еще чуть больше полувека назад лишь двое из ста узбеков могли читать и писать, сейчас нет ни одного неграмотного. В республике насчитывается 42 вуза, 184 средних специальных учебных заведения. В них обучаются более 400 тысяч человек. Около ста тысяч юношей и девушек занимаются в профессионально-технических училищах Узбекистана. Комсомол активно помогает им войти в самостоятельную жизнь квалифицированными специалистами, умелыми мастерами своего дела.

Важной составной частью коммунистического воспитания молодежи, позволяющей органически соединить работу по формированию марксистско-ленинского мировоззрения с повышением трудовой активности, является Ленинский зачет «Решения XXIV съезда КПСС — в жизнь!». За четыре года нынешней пятилетки в ходе общественно-политической аттестации около двух миллионов юношей и девушек сдали экзамен на гражданскую зрелость.

В настоящее время в республике насчитывается более 5,5 тысячи лекторов комитетов комсомола, около 70 процентов которых — члены КПСС. В их числе есть доктора и кандидаты наук.

Одна из важнейших задач формирования молодого человека — воспитание его в духе советского патриотизма, дружбы народов СССР, пролетарского интернационализма. В добрую традицию вылились, например, встречи комсомольцев, молодежи Самаркандской области Узбекистана и города Пенджикента Таджикской ССР, студентов Ташкентского государственного университета имени Ленина со студентами университетов союзных республик. С каждым годом крепнут и развиваются связи комсомола Узбекистана с молодежными союзами социалистических стран. За период с 1970 по 1974 год Узбекистан посетили 75 молодежных делегаций из 65 стран.

Если полвека назад, во время открытия I съезда, в республике насчитывалось лишь 30 комсомольцев, то сегодня в наших рядах их более полутора миллионов. Комсомольцы — это передовые рабочие и хлопкоробы, это научные работники, студенты, учащиеся. В комсомоле Узбекистана 200 тысяч специалистов, почти 60 процентов комсомольцев республики имеют высшее, незаконченное высшее и среднее образование.

27.188 юношей и девушек избраны в Советы депутатов трудящихся, 60.933 члена ВЛКСМ представляют молодежь республики в органах народного контроля. И чувствуют они себя там так же уверенно, как на своем повседневном месте — за рулем хлопкоуборочной машины, за станком, в конструкторском бюро.

Таков сегодня комсомол Узбекистана, комсомол-борец, комсомол-труженик, на алом знамени которого сияет высокая правительственная награда — орден Ленина.

У. САЙДАМАТОВ,
секретарь ЦК ЛКСМ Узбекистана.

КОГДА ПРИХОДИТ УСПЕХ

Тактические учения с боевой стрельбой были в полном разгаре. Ни минуты покоя не знали артиллеристы вот уже несколько часов. Одна за другой поступали вводные, заставлявшие сержантов и солдат трудиться с максимальным напряжением. Отлично выполнял свою задачу на огневой позиции расчет, которым командует сержант Крапивин. Артиллеристы работали четко и быстро, уверенно выполняли учебно-боевые задачи и нормативы. Не удивительно, что при подведении итогов командир назвал воинов этого расчета в числе лучших. Немало теплых слов было сказано и об артиллерийском технике коммунисте прапорщике Иване Кучерявко. Его умелые действия обеспечили успех в «бою».

С большой благодарностью думал сейчас о прапорщике Кучерявко сержант Крапивин. Дело в том, что в самом начале занятия, когда нужно было быстро занять огневую позицию, на орудии сержанта Крапивина заклинило ручки домкрата. Промедление могло отрицательно сказаться на результатах выполнения учебно-боевой задачи. И тут на выручку пришел опытный специалист по ремонту артиллерийской техники прапорщик Кучерявко. Обнаружив неисправность, он тут же приступил к ее устранению. Вскоре все было в порядке. Расчет своевременно занял огневую позицию и отлично выполнил поставленную задачу.

Таких примеров можно привести немало. Коммунист в совершенстве владеет боевой специальностью. Его отличают глубокие теоретические знания, хорошие практические навыки работы на технике. Не случайно сослуживцы называют его «мастер — золотые руки». И это вполне заслуженная похвала. Самоотверженным трудом завоевал прапорщик Кучерявко высокий авторитет в подразделении. Еще не было случая, чтобы он отказал товарищу в помощи, не поделился богатым опытом.

Особую заботу он проявляет о воинах, недавно прибывших в подразделение. Присматриваясь к действиям новичков на занятиях, к их первым успехам и неудачам, верно определяет, кто из солдат нуждается в поддержке, и тут же протягивает руку помощи. Например, когда в подразделение прибыли рядовые Рокач и Брикунов, опытный специалист взял шефство над солдатами. Не жалея времени, учил он молодых артиллеристов работать со специальными приборами, объяснял устройство различных механизмов. Солдаты активно воспринимали учебный материал, старательно занимались на тренировках. Прапорщик Кучерявко вовремя исправлял ошибки своих подчиненных, учил артиллеристов действовать с предельной четкостью и слаженностью. Это позволило рядовым Рокачу и Брикунову в короткий срок отлично овладеть боевыми специальностями. Образцово действовали они и на тактическом учении с боевой стрельбой. Радуясь достигнутым успехам, воины с благодарностью думали о старшем товарище.

Прапорщик — значит знаменосец

Прапорщик Кучерявко настойчиво ищет пути более быстрого и качественного обучения и воспитания личного состава. По его инициативе, например, в подразделении регулярно проводятся соревнования за право именоваться лучшим специалистом, лучшим расчетом. Это позволяет значительно повысить уровень боевого мастерства артиллеристов.

Заботится он и о постоянном совершенствовании учебно-материальной базы. Благодаря его усилиям в подразделении созданы хорошо оборудованные учебные классы, во многом помогающие артиллеристам овладевать искусством меткого огня. Большую пользу приносит и сконструированный им специальный станок для тренировки воинов. Он прост по устройству, однако чрезвычайно эффективен. Применяя его, артиллеристы за сравнительно короткий срок научились заряжать орудие со значительным перекрытием соответствующего норматива. Новшество нашло применение и в других подразделениях.

Не последнее место в работе прапорщика Ивана Кучерявко занимает воспитание подчиненных. Благодаря своему богатому жизненному опыту он всегда находит правильный выход из самых сложных ситуаций. Регулярно беседуя с сержантами и солдатами, он разъясняет им требования присяги и уставов, подчеркивая при этом, что истинная доблесть воина — в строгом соблюдении дисциплины. Труд коммуниста не пропадет даром. Его подчиненные живут и служат строго по уставам.

В этом году в жизни прапорщика Ивана Кучерявко произошло радостное событие — его наградили медалью «За отличие в воинской службе» II степени. Окрыленный наградой воин-коммунист по-прежнему неустанно добивается новых успехов в ратном труде, готовится достойно встретить XXV съезд КПСС.

Подполковник М. МАКЕЕВ.

На прошедших учениях быстро и умело действовал ефрейтор А. Пупенко. Он специалист связи высокого класса, отличник боевой и политической подготовки. Не так давно коммунисты подразделения на своем собрании единогласно приняли ефрейтора Пупенко кандидатом в члены КПСС.

На снимке: ефрейтор А. ПУПЕНКО за работой.

Фото капитана В. Бондаря.

◆

Рядовой В. Бурдунин служит полгода, за этот срок показал себя дисциплинированным, сознательным воином. Он овладел специальностью наводчика танкового орудия, неоднократно на стрельбах получал отличные оценки.

На итоговой проверке комсомолец В. Бурдунин показал глубокие знания техники и твердые навыки в ее эксплуатации.

На снимке внизу: рядовой В. БУРДУНИН.

Фото О. Кривопалова.

ЗА КЛАССНОСТЬ БОРОЛИСЬ ВСЕ

ПАРТИЙНАЯ ЖИЗНЬ
НАВСТРЕЧУ XXV СЪЕЗДУ КПСС

Отчеты и выборы

Учения начались с объявления тревоги. Связисты действовали по этому сигналу быстро и организованно. Точно в назначенный срок они прибыли в парк. Затем, совершив марш в заданный район, воины приступили к развертыванию аппаратных связи. Они действовали уверенно и согласованно. Многие экипажи перекрыли установленные нормативы. Первым о готовности к работе доложил член КПСС прапорщик М. Ивашкевич. Возглавляемый им экипаж занимает ведущее место в подразделении вот уже несколько лет. На счету воинов много славных дел. Они, например, являются инициаторами почина: «От отличного экипажа — к экипажу отличников».

Держа равнение на передовиков, показывали слаженную работу на учениях и другие воины подразделения. Они заслужили благодарность командира.

В чем слагаемые этого успеха? Одним из них, бесспорно, является высокая классность личного состава, отличное знание воинами вверенной им техники и мастерское владение ею.

И не случайно поэтому на отчетно-выборном партийном собрании подразделения шел серьезный разговор о том, как в учебном году решались вопросы роста классной квалификации воинов. В докладе секретаря партийной организации прапорщика Н. Тюрина содержался глубокий анализ работы, проделанной коммунистами. Многообразные формы и средства использовались в подразделении для повышения воинского мастерства. Как и всегда, инициаторами всех начинаний выступали коммунисты.

На одном из партийных собраний они обсудили задачи по совершенствованию специальной подготовки связистов, сколачиванию боевых расчетов. С докладом выступил член КПСС А. Щетинин. Коммунисты внесли ряд предложений, наметили конкретные меры по росту классной квалификации. В их последующей работе было несколько направлений. Но основные усилия они нацелили на повышение эффективности учебного процесса. Партийная организация постоянно держала в центре внимания вопросы боевой подготовки, настойчиво боролась за рациональное использование учебного времени и материальной базы, высокий методический уровень и качество каждого занятия. При этом особое внимание уделялось молодым воинам. По поручению партийной организации помощь им в овладении сложной боевой техникой оказывал прапорщик М. Ивашкевич.

В решении основной задачи важная роль отводилась социалистическому соревнованию за дальнейшее повышение боевой готовности, отличное выполнение учебно-боевых задач и нормативов, эффективное применение техники и вооружения, их образцовое сбережение. Рота взяла высокие обязательства: подтвердить звание отличной, всем воинам иметь к концу учебного года классную квалификацию, в том числе подготовить не менее 60 процентов специалистов первого и второго класса.

Коммунисты делали многое, чтобы своей организаторской работой обеспечить успех в достижении намеченных рубежей. По инициативе членов партии в подразделении регулярно проводились соревнования за звание лучшего специалиста. Опыт победителей пропагандировался в стенной печати, в радиопередачах, организовывались выступления мастеров военного дела перед молодыми воинами. Активно выполняли эту работу коммунисты А. Щетинин, Н. Тюрин. Вместе с комсомольским бюро они занимались подготовкой и проведением технических викторин, конкурсов и других интересных мероприятий.

В подразделении созданы и работают технические кружки, занятия в которых проводят также члены КПСС. Используются и другие формы работы, влияющие на рост воинского мастерства связистов.

Новый прилив энтузиазма, патриотический подъем в подразделении вызвало постановление ЦК КПСС «О социалистическом соревновании за достойную встречу XXV съезда КПСС». Поддержав инициативу передовых воинских коллективов, связисты пересмотрели принятые обязательства и взяли повышенные. Уже сейчас видно, что все воины проявляют большую волю и настойчивость в достижении поставленной цели.

Отчетно-выборное партийное собрание проходило в то время, когда уже были подведены итоги боевой и политической подготовки за учебный год. Для связистов они радостные — подразделение выполнило свои обязательства, в том числе и по основному пункту: классными специалистами стали все воины, а 63 процента из них получили высокую квалификацию.

Удивляться этому не приходится. Связистам есть на кого равняться. Все коммунисты подразделения — отличники учебы и специалисты первого класса. В том числе и секретарь партийной организации прапорщик Н. Тюрин. Его знают в подразделении как хорошего методиста, умелого организатора партийно-политической работы. В свое время прапорщик Н. Тюрин был удостоен высокой чести — он участвовал в работе Всеармейского совещания секретарей партийных организаций.

Примеру коммунистов следуют и комсомольцы подразделения. Мастерами военного дела зарекомендовали себя командиры отличных отделений специалисты первого класса сержанты А. Нестеренко, Г. Олохов, отличники учебы, первоклассные специалисты ефрейтор В. Барановский, рядовые Р. Багирян, А. Волченко и другие.

И докладчик, и выступившие на собрании коммунисты говорили не только о достигнутых успехах. Должное внимание было уделено нерешенным вопросам, поиску путей использования имеющихся резервов в совершенствовании боевого мастерства связистов.

Собрание прошло под знаком мобилизации воинов на достижение еще больших результатов в социалистическом соревновании за достойную встречу XXV съезда КПСС.

Подполковник Н. КОЗЛОВ.

РАСЧЕТ ОТЛИЧНИКОВ

Задолго до начала полетов младший сержант Сидельников вместе с ефрейтором Галентичем приступают к подготовке аппаратуры к работе. Внимательно осматривают специалисты каждый блок, узел, проверяют их работу...

В начале учебного года младший сержант Сидельников предложил бороться за звание расчета отличников. Связисты хорошо понимали: чтобы взять намеченные рубежи, надо много и упорно трудиться, досконально изучить технику, добиться полной взаимозаменяемости в расчете. С первого дня летней боевой учебы младший сержант Сидельников, ефрейтор Галентич и другие воины расчета развернули борьбу за выполнение высоких социалистических обязательств. Много пришлось им поработать, немало сил затратить, преодолеть трудностей. Особенно нелегко было с освоением смежной специальности. Времени, отводимого для занятий по учебной программе, было недостаточно. Приходилось учиться непосредственно на технике. Сослуживцы охотно помогали друг другу.

И вот настал день, когда надо было отчитаться за месяцы напряженной, упорной учебы. Первым экзамен держал младший сержант Сидельников. Командир расчета оказался на высоте. Порадовал глубокими знаниями техники и ефрейтор Галентич. Вскоре связисты продемонстрировали свое высокое мастерство в ходе обслуживания полетов. Действовали они согласованно и дружно, за что и были удостоены высшей оценки. Расчет завоевал высокое звание расчета отличников.

Капитан В. КАСЬЯНОВ.

ПРИМЕР БЕРЕМ С КОММУНИСТА

Воины-авиаторы уважают коммуниста гвардии старшего лейтенанта А. Мухина как высококвалифицированного специалиста и отзывчивого старшего товарища. Своим опытом, знаниями он всегда рад поделиться с сослуживцами. Большую помощь в изучении боевой техники офицер оказал комсомольцам прапорщику М. Янубиву и рядовому М. Макарову. В настоящее время они выполняют все регламентные работы с оценкой «отлично».

За советом и помощью к старшему товарищу обращаются многие воины. И каждому он уделит внимание. Чуткое, заботливое отношение к людям — отличительная черта офицера.

Приведу такой пример. Трудно давалась мне одна из тем политической подготовки. Обратился я к Мухину за консультацией. Занятый по службе, он все же нашел время, чтобы ответить на все мои вопросы. После беседы с ним уже легко было готовиться к семинарскому занятию.

Пример коммуниста А. Мухина учит нас, как надо выполнять свой воинский долг.

Гвардии сержант сверхсрочной службы С. ПЕТРОВ.

СКОЛЬКО КИЛОМЕТРОВ ДО РАССВЕТА?

«И что я такого сделал? Ну, отошел на несколько минут от рабочего места, так ведь и передохнуть надо было»,— с обидой рассуждал рядовой Чупа, глядя на свою фотографию, помещенную в очередном выпуске «Комсомольского прожектора»...

А дело было так. Воины готовили технику к полевым занятиям. Между экипажами и расчетами развернулось социалистическое соревнование. Особенно ударно работала группа солдат под руководством рядового В. Ищенко. Думал рядовой Чупа, что и он окажется в числе передовиков, но все обернулось несколько иначе.

Активисты провели рейд по проверке состояния техники связи и автотранспорта, проконтролировали, как трудятся воины. Лейтенант М. Назарбаев и рядовой В. Червяков выпустили фотогазету, куда и попал рядовой Чупа, во время обслуживания техники занимавшийся посторонними разговорами.

Правда, после этого солдат стал работать гораздо лучше. Но, как говорится, его пример другим наука: фотографию до поры до времени решили не снимать.

...Сигнал тревоги прозвучал ровно в полночь. Рядовой Чупа вместе с сослуживцами прибыл в автопарк. Открывая дверь кабины, краем глаза заметил: сержант Шадуров уже выруливает из парка. И когда только успел!

Автомашины одна за другой стали выезжать за ворота КТП, вытягиваться в колонну. Чупа взглянул на часы. Начало первого. «Неплохо», — подумал он, и с коротким выдохом ушло куда-то волнение этих долгих напряженных минут. Унялся легкий озноб, который комсомолец всегда ощущал при тревоге.

Длительный марш начался...

Взвод, который возглавляет лейтенант В. Холобов, все учебно-боевые задачи выполнял успешно. В этом немалая заслуга организации ВЛКСМ. Ей командир уделял особое внимание. Он регулярно присутствовал на комсомольских собраниях, помогал составлять планы работы. Но главное, что заботило офицера, — это обеспечение личной примерности членов ВЛКСМ. На эту тему не раз пришлось беседовать с комсгруппоргом взвода ефрейтором В. Дроботом, потому что нет-нет, да кто-нибудь из комсомольцев дисциплину нарушит.

Комсгрупорг свою задачу тоже понял правильно: вопросы личной примерности комсомольцев выносил на повестку дня собраний, помогал выпускать стенгазету и боевые листки, в которых об этом говорилось постоянно, проводил индивидуальные беседы.

Когда было опубликовано Обращение комсомольцев Н-ской части ко всем воинам СГВ, во взводе приняли его с воодушевлением, личный состав активно включился в соревнование за почетное право подписать рапорт ВЛКСМ XXV съезду КПСС.

ЗА ПРАВО ПОДПИСАТЬ РАПОРТ XXV СЪЕЗДУ

А потом была тревога, был продолжительный марш с короткими привалами. В указанный район воины прибыли вовремя.

...Взводу было приказано проложить линию связи в короткий срок. Сколько километров придется отмахать по бездорожью — сказать трудно. Одним словом, шагать до рассвета. Счет пойдет километрами кабеля, который надо закопать в землю, протащить сквозь трубы под бетонкой, натянуть на деревьях через дороги, уложить на дно речушек. И все это ночью, под проливным дождем. Бегут минуты, часы. Связисты напряжены до предела.

Рядовой Чупа проявил смекалку: снял с кабины «Урала» фару и установил ее в кузове, где находились катушки. Работать комсомольцам стало легче: видели, куда укладывать кабель.

Говорят, что связистов ноги кормят. Слыхал и Чупа такую поговорку. Кажется, товарищи шутили в курилке. Но ему в эту ночь было не до улыбок. Хоть и водитель он, но пришлось и грязь сапогами помесить, и киркой помахать. Комсомолец не сетовал на тяжелую работу, ибо знал, что связь надо было установить в кратчайшее время. Отлично работали все: сержант М. Шадуров, рядовые В. Ищенко, П. Топал, М. Турович и другие.

Ночь пролетела незаметно. Только-только забрезжил рассвет, как были уложены последние метры кабеля. Учебно-боевую задачу связисты выполнили раньше срока.

Рядовой Чупа устало вытер мокрое лицо. Что вспомнилось ему в эту минуту? Буксующие колеса машины? Низкорослый Володя Шаповал, который (как самый маленький во взводе везде мог пролезть) тащил кабель под дорогой через залитую грязью бетонную трубу? Или же пришла на память фотография в «Прожекторе»?

Нет, не об этом подумал комсомолец. Вспомнил собрание, на котором воины взвода брали повышенные социалистические обязательства, включаясь в борьбу за право подписать рапорт Ленинского комсомола XXV съезду КПСС. Вспомнил потому, что понял: нелегко оно дается, это почетное право.

Лейтенант А. ВОЛКОВИЧ.

ЖИВЫЕ НИТИ

Наш расчет — многонациональный. Почти со всех концов Родины к нам приходят письма. Пишут родители своим сыновьям, рассказывают о том, как они трудятся над выполнением заданий последнего года девятой пятилетки. Письма, как живые нити, связывают тружеников колхозных и совхозных полей, заводов и фабрик с их сыновьями, защитниками Отчизны.

Недавно, например, рядовой Юсуф Артиков получил письмо от своего отца, участника Великой Отечественной войны коммуниста Асада Артикова. В письме говорилось о том, как колхозники трудились, убирая хлопок и фрукты. Они на несколько дней раньше срока выполнили плановые задания. Свои трудовые успехи земледельцы посвящают предстоящему XXV съезду родной партии.

Это письмо мы читали всем расчетом. Потом коллективно ответили бывшему фронтовику. Нам было о чем ему рассказать. Расчет завоевал право называться отличным.

Ефрейтор С. ГУСЕЙНОВ.

ЭТО БЫЛО В РАЗВЕДКЕ

Мотоциклы мчались в ночь. Сильный северный ветер носил по небу рваные космы туч. Холодные капли дождя вспыхивали в лучах фар алмазами, больно хлестали по лицам разведчиков.

Ефрейтор Сергей Орда поправил капюшон маскхалата и взглянул на рядового Виктора Телегина. Тот, слившись в единое целое с мотоциклом, уверенно и ловко объезжал препятствия.

«Каково же сейчас ему? — с участием подумал Сергей о товарище. — Не первый час длится марш... А тут еще дождь с ветром. Даже очки надеть нельзя — заливает водой».

На душе Сергея потеплело. Так бывает всегда, когда он думает о сослуживцах. Правда, в последнее время к этому примешивается чувство грусти. Скоро он увольняется в запас.

Встреча с домом — всегда радость. Но когда подумаешь о том, что предстоит расставание с товарищами и командирами, с которыми в течение двух лет жил одними помыслами, преодолевал вместе трудности, становится как-то немного печально.

Как, например, расстаться просто так с рядовыми Владимиром Титовым, Павлом Павловцом, Леонидом Лещенком! Ведь с первого дня службы вместе.

Сергей считает, что в армии ему здорово повезло. И не только потому, что он овладел специальностью разведчика - радиотелефониста. Это предмет его особой гордости. Но и потому еще, что служит он во взводе лейтенанта Монеты, офицера, на которого стремится во всем быть похожим.

Лейтенант Монета учит подчиненных критически оценивать свои действия. Развитием еще одного ценного качества характера — самостоятельности мышления — обязан он, Сергей, службе в армии. Этому здесь учили постоянно.

Например, на тактических занятиях иногда действуют, допустим, два отделения, а третье — наблюдает. Потом все воины третьего отделения производят разбор действий своих товарищей. Конечно, окончательные итоги подводит лейтенант Монета. Но и то, что каждый солдат учится самостоятельно сопоставлять, анализировать и оценивать, тоже многое значит для разведчика.

За два года службы ефрейтор Орда неоднократно убеждался в этом. Кроме того, командир учит своих солдат честности. «С солгавшим или промолчавшим о недостатках в разведку вместе не ходят», — часто говорит он.

Вспомнил Сергей о неблаговидном поступке рядового Павловца. Товарищи тогда справедливо критиковали сослуживца. Особенно горько было слушать высококлассному специалисту упреки его друга рядового Владимира Титова. Немногословный и чуть-чуть медлительный по складу характера Титов был предельно краток:

— Мы все должны делать вместе. Иначе грош нам цена и как солдатам, и просто как людям. Нельзя прятаться за кого-то, нельзя жить за чужой счет. То, что сделал Павловец, — позор...

Несколько дней ходил после этого Павел сам не свой. Сложные чувства боролись в нем: и оскорбленное самолюбие, и гордость, и обида, и сознание собственной неправоты. Победило последнее. Подошел он однажды к Владимиру и сказал:

— Ты правильно сделал, по-дружески, спасибо!

Да, много было всего за эти два года. А вот сейчас мчится взвод лейтенанта Монеты в ночную темноту навстречу новым испытаниям. Для рядовых Титова, Павловца, Лещенка, да и для самого Сергея, эти учения, наверно, последние. И готовились они к ним по-особенному. Ефрейтор Орда помнит свое обращение к товарищам:

— Мы скоро уволимся в запас, но другие будут служить вместо нас. Нам надо, ребята, оставить о себе добрую память. Эти учения — главное наше испытание. На них мы должны показать все, чему научились в армии...

На мгновение вспыхнул огонек стоп-сигнала впереди идущего мотоцикла. Рядовой Телегин тоже притормозил. Мотоциклисты - разведчики один за другим осторожно съезжали с шоссе и по размытой дороге углублялись в лес. Скорость движения заметно снизилась. Колеса пробуксовывали, мотоциклы носило от одной обочины к другой. Сергею то и дело приходилось выпрыгивать из коляски в грязь и подталкивать надрывно ревущую на подъемах машину.

Утихший было дождь припустил с новой силой, и крупные горошины града коротко затренькали по металлу. Колонна выехала на поросшую мелким кустарником поляну и остановилась.

Вскоре разведчиков собрал лейтенант Монета, поставил перед ними задачу:

—...Воздушной разведкой обнаружена танковая колонна «противника». Нам приказано выяснить ее численность и направление движения.

Далее командир разделил взвод на группы, указал районы поиска, места сбора и способ действий при встрече с «противником». Всю ночь колесили разведчики по лесным и проселочным дорогам, а чаще всего по бездорожью.

Далекий «Клевер» (таким был позывной старшего командира) настойчиво требовал данных о «противнике». А их не было. Дождь размыл дороги, превратил их в месиво из глины и песка, на котором невозможно разобрать какие-либо следы. И только на рассвете кто-то из разведчиков услышал гул моторов.

Это были танки, которые искал взвод лейтенанта Монеты. Но двигались они, вопреки ожиданиям разведчиков, в совершенно противоположном направлении. По указанию командира ефрейтор Орда быстро доложил об этом «Клеверу». Оттуда поступил приказ: ни на минуту не выпускать колонну из виду.

Рассредоточившись по обе стороны дороги, маскируясь за естественными укрытиями, разведчики продолжали наблюдение за танками «противника». Колонна свернула на одну из лесных просек, которая выходила прямо в тыл «Клеверу».

Лейтенант кивнул ефрейтору Орде. Сергей склонился над радиостанцией. И тут случилось непредвиденное. Связи не было. Сергей проверял частоту, переходил на запасную, вновь на основную, безустанно вызывая «Клевер». Но в наушниках слышались лишь шорохи и треск.

— Нет связи, товарищ лейтенант, — доложил ефрейтор Орда, и ему показалось, что все разведчики посмотрели на него с осуждением.

Лейтенант Монета отозвал в сторону двух воинов. Вскоре они на мотоциклах стали быстро удаляться. Командир взвода подошел к разведчикам.

— Я послал к «Клеверу» связных с донесением, — сказал лейтенант. — Но они могут не успеть. Думайте, как задержать танки.

Думайте... Лейтенант Монета ни на секунду не сомневался в том, что, будь это настоящий бой, любой из его подчиненных вызвался бы остановить врага. Но сейчас учения. Учебной гранатой танк не остановишь. А надо.

Орда вновь склонился над радиостанцией, едва не плача от досады. Вот тебе и последние учения. Вот тебе и добрая память во взводе. «Думайте, как задержать танки». А Сергей никак не мог заставить себя сделать это. В голове все перемешалось.

Вспомнились первые в его службе учения. Они тоже были не из легких. Тогда разведчики долго не могли пробраться к важному штабу «противника». Все дороги, ведущие к нему, усиленно охранялись. Командир решил послать четырех пеших разведчиков — трех опытных солдат и его, только начинающего службу рядового Сергея Орду.

Шесть болот пришлось тогда пройти им. Вымокнув до нитки, они все же выполнили поставленную задачу. Правда, при отходе их обнаружили, и разведчики долго не могли оторваться от погони, пока не задымили позади себя дорогу. Стоп! ...Дымовые шашки!

— Товарищ лейтенант, — ефрейтор Орда пружинисто поднялся с земли. — Смотрите, ветер прекратился, просека узкая. Если хорошенько задымить ее, то дым не скоро рассеется.

— Молодец, — похвалил Сергея лейтенант Монета.

Через несколько минут танки «противника» остановились перед густой стеной дыма. Двигаться дальше, не рискуя столкнуться с каким-нибудь препятствием, было невозможно.

Когда, спустя определенное время, колонна «противника» вышла из леса и развернулась, чтобы нанести удар в тыл «Клеверу», то сама попала под перекрестный огонь танковых засад. Не ожидая такой встречи, «противник» растерялся и стал отходить. Разведчики лейтенанта Монеты вновь устремились вперед.

Лейтенант А. СОРОКИН.

РУКУ, НОВИЧОК!

— Про гражданские вольности забудьте, — сказал командир отделения. — Здесь порядки строгие, армейские.

Последнее слово он произнес с особой интонацией. Встретив настороженный взгляд молодых солдат, сержант уже теплее добавил:

— Отныне казарма — ваш дом, а он, между прочим, довольно уютный...

Командир кивнул в сторону чисто прибранного спального помещения роты, где рядами стояли аккуратно заправленные кровати.

— Коллектив у нас хороший, — продолжал он, — обживетесь, узнаете сами. Надеюсь, что вы со многими подружитесь. А пока — добро пожаловать.

Сержант улыбнулся. И исчезла сразу строгость с его лица, и показался он молодым солдатам в эту минуту обыкновенным парнем, правда, более подтянутым и старшим.

— А командир у нас вроде ничего. Говорит, друзей хороших найдем в роте, — негромко поделился впечатлением с товарищами рядовой С. Землянский.

— Вот, как дадут табе «прикурить», так узнаешь друзей, — ответил ему кто-то из вновь прибывших воинов.

Свидетелем разговора оказался рядовой В. Александров.

— Не слушай ты этого скептика, — обратился он к Землянскому, — еще служить не начал, а уже поджилки трясутся. Вот я, например, какой месяц в армии. Если что, так и с меня сержант стружку снимет. Значит, не допускай лишнего. А ребята у нас в роте действительно неплохие. Тебя-то как звать?

— Сергей, — ответил Землянский.

— А меня — Виктор. Давай руку, будем друзьями.

И он протянул молодому солдату свою шершавую ладонь.

Так состоялось их знакомство. Вскоре рядовой Землянский узнал о своем новом товарище много хорошего. Портрет Александрова висел на доске Почета в ленинской комнате. В подразделении о нем отзывались как о грамотном специалисте, отличнике боевой и политической подготовки. Неплохими оказались и другие опытные воины. Они, как старшие братья, заметно выделялись в дружной солдатской семье своими знаниями, сноровкой.

Как-то вечером рядовой Землянский вышел в спортивный городок потренироваться: что-то не получался у него подъем переворотом на перекладине. Раз за разом подходил он к снаряду, но никак не мог выполнить злополучное упражнение. Тело было словно чужим, не слушалось его.

Это заметил рядовой Александров. Подошел поближе.

— Так дело не пойдет. Злость спортивная у тебя есть, это хорошо. Но на ней одной далеко не уедешь. Тут все дело в технике. Смотри.

Он ловко выполнил упражнение. Затем показал, как его делать по разделениям. Предложил попробовать все сначала.

Теперь у Сергея стало получаться лучше. А через полчаса тренировки молодой солдат выполнял упражнение уже довольно сносно.

— Ты не стесняйся, спрашивай, когда чего не понимаешь, — сказал ему Александров по дороге в казарму. — Я всегда помогу.

В дальнейшем рядовой Землянский так и поступал: если что не ладилось, шел за советом к товарищу. И всегда получал исчерпывающий ответ. Дружба между ними крепла день ото дня.

Однажды увидел рядовой Александров своего подопечного задумчивым. В душу к нему лезть сразу не стал, однако на откровенность постарался вызвать. Слово за слово — молодой воин разговорился. Оказалось, что есть у него мечта. До армии работал трактористом в колхозе, думал, что здесь сядет за рычаги управления боевой машины, но в учебное подразделение, где готовят механиков-водителей, не попал. А научиться водить танк очень хотел.

Решение пришло сразу.

— Что же ты мне раньше ничего не сказал? — сокрушался Александров. — Столько времени потеряли. С завтрашнего дня начинаем занятия. Будешь механиком-водителем. Слово друга.

После этого воинов часто можно было видеть в учебном корпусе. Для рядового Александрова — специалиста первого класса — особой тяжести не составило заниматься с молодым солдатом. Тем более, что тот с техникой был связан раньше и все, как говорится, хватал на лету. Использовали танкисты и личное время, и выходные дни.

Вскоре от теории перешли к практике. А еще позже друзья праздновали победу: специальная комиссия приняла в числе других у молодого воина экзамен, и ему была присвоена квалификация механика-водителя третьего класса.

Быстро летят дни боевой учебы. Сегодня рядовой Землянский — отличный воин, неплохой специалист. Большая заслуга в этом его товарища рядового Александрова, который скоро уволится в запас. Нелегко будет расставаться друзьям. Но всегда, мне кажется, будет помнить молодой солдат своего старшего друга, протянувшего ему руку бескорыстной солдатской помощи.

Младший сержант В. ПРОКОПЕНКО.

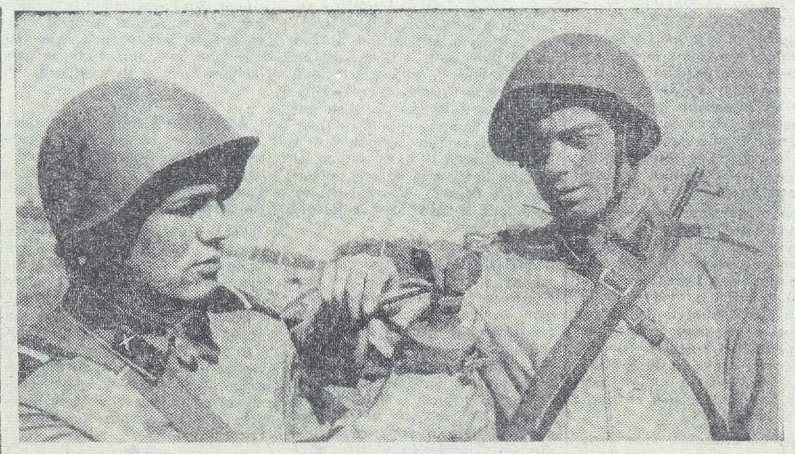

Члена комсомольского бюро подразделения старшего сержанта Владимира Сапогина знают сослуживцы как грамотного, старательного воина. Он отличник боевой и политической подготовки. Богатый опыт Владимир охотно передает молодым солдатам.

На снимке: старший сержант В. САПОГИН (справа) проводит тренировку со своим товарищем ефрейтором Р. САМАДОВЫМ.

Фото Н. Сулика.

Советская Армия — школа дружбы и взаимовыручки

ТВОЙ МЛАДШИЙ ТОВАРИЩ

„БУДЕМ ЗНАКОМЫ"

ПОД ТАКИМ названием проходят в нашей части тематические вечера для молодых солдат. В этот день перед ними выступают опытные воины, комсомольские активисты, передовики социалистического соревнования. Они рассказывают о славных традициях подразделения, высоких тактико-технических данных боевой техники и оружия, делятся впечатлениями об учениях, тренировках.

С первых дней службы молодых воинов настраивают на упорный ратный труд. Они понимают, что вливаются в дружную солдатскую семью, в которой существует правило: «Один за всех и все за одного», где нет места индивидуализму и зазнайству, где радости и беды делятся на всех поровну.

Вот как проходил один из вечеров «Будем знакомы» в нашем подразделении.

Сначала перед молодыми солдатами выступил коммунист П. Бростовский. Он рассказал о героическом пути части, о боевом братстве советских воинов, выкованном в огне прошедшей войны, в ратных буднях. Офицер говорил о том, что сегодняшние солдаты — наследники дела старших поколений, им продолжать славные традиции отцов.

Затем слово взял комсомолец ефрейтор А. Хребтов.

— Боевая техника, имеющаяся у нас на вооружении, — сказал воин, — настолько сложна, что управлять ею в одиночку невозможно. Успех выполнения той или иной задачи зависит сейчас от слаженных действий целого коллектива. Поэтому крепить дружбу между членами экипажей и расчетов — долг каждого воина.

На конкретных примерах из своего жизненного опыта комсомолец показал значение товарищеской взаимопомощи и поддержки в боевой учебе и службе.

Ефрейтор П. Корж рассказал о том, как товарищи помогли ему стать лучшим специалистом подразделения. Добрым словом отозвался воин о комсомольцах В. Васильеве, Д. Сослюке, А. Волянском.

Сержанты С. Матросов, С. Постельняк, В. Кузьминов обратили внимание на трудности, с которыми, как правило, встречаются молодые солдаты на первых порах.

— Главное, не замыкаться в себе, — посоветовали опытные воины, — помните, что рядом с вами старшие товарищи, всегда готовые прийти на помощь.

В заключение вечера выступили новички рядовые В. Скоморохов, Н. Веселов, В. Лобанов и другие. Они рассказали о себе, о предприятиях, где работали до армии.

Ефрейтор М. ОРИЩЕНКО.

ДРУЖАТ ДВА КОМАНДИРА

ВСТРОЮ он вроде ничем не выделялся среди других новобранцев. Но командир отделения младший сержант С. Куренков (сейчас старший сержант) почему-то сразу обратил внимание на этого солдата. Быть может, привлекла его серьезность взгляда рядового И. Жукова, росчерк темных бровей, говорящий о характере твердом, решительном.

«Неплохой из него солдат должен выйти», — подумал младший сержант.

Впоследствии так оно и оказалось. Рядовой Жуков был старательным, все приказы выполнял без промедления, постоянно проявлял разумную инициативу. Постепенно воины сблизились. Оказалось, что молодой солдат жил и работал до армии в сельской местности и с детства был приучен к труду. Не все, правда, по службе шло у него поначалу гладко, однако упорство и настойчивость брали свое.

Младший сержант Куренков прибыл в подразделение на полгода раньше рядового Жукова. Срок небольшой. Однако в армии, как известно, свой счет времени. По знанию техники Куренков намного превосходил молодого солдата. Тем более, что младший сержант до призыва жил в большом городе, работал сборщиком на Московском часовом заводе. Он был более грамотным, начитанным.

Заметив, что рядовой Жуков не всегда обращается за помощью к старшим товарищам, старается справиться с трудностями самостоятельно, что не всегда ему удается, Куренков стал без лишних назиданий и нравоучений помогать солдату в боевом совершенствовании. Часто подсказывал, как лучше выполнить то или иное упражнение по огневой подготовке, подтягивал по строевой. Постепенно отношение между воинами переросло в крепкую солдатскую дружбу.

Вскоре Жуков стал сержантом, ему доверили командовать отделением. Присвоили очередное звание и Куренкову. Теперь, когда оба стали командирами, дружба их более окрепла. Друзья стали соревноваться. И, надо сказать, Жуков оказался достойным соперником Куренкову в социалистическом соревновании. Его отделение по итогам летней учебы стало отличным. Сам сержант служит примером для подчиненных.

Младший сержант Ю. ДЕМЕНТЬЕВ.

РУБЕЖИ ПЯТИЛЕТКИ

ЗАВОД СТАНКОВ-АВТОМАТОВ — В СТРОЮ!

На ударной стройке девятой пятилетки — филиале Киевского завода станков-автоматов в Житомире произошло событие огромного значения. Государственная комиссия приняла от строителей первую очередь этого предприятия, которое сооружается по Директивам XXIV съезда КПСС.

Введен в действие основной объект — пять пролетов главного корпуса завода. Здесь разместились цехи средних и мелких, чугунных и стальных базовых деталей, сборочный цех, малярное отделение, ремонтно-механический участок и другие вспомогательные службы. Введено в эксплуатацию и энергетическое сердце завода — котельная с двумя мощными теплоустановками, компрессорная станция производительностью в 200 кубометров сжатого воздуха в минуту.

При заводе начали работать профессионально-техническое училище, комбинат общественного питания с автоматизированными линиями раздачи обедов, бытовой корпус площадью почти в 7 тысяч квадратных метров.

Житомирский завод — гигант советского станкостроения. По объему выпускаемой продукции, технической оснащенности и производительности труда он не будет иметь себе равных не только в стране, но и за рубежом. После завершения строительства в цехах предприятия ежегодно будут изготавливаться тысячи многошпиндельных токарных станков-автоматов и автоматические линии.

В экспериментальном цехе уже изготовлен опытный образец токарного шестишпиндельного горизонтального автомата. Базовой моделью для него стал станок, выпускаемый на Киевском заводе имени Горького. Использовав лучшие его качества, конструкторы Житомирского филиала специального конструкторского бюро создали новый оригинальный тип станка-автомата.

Наиболее характерная черта нового предприятия — высокий уровень механизации и автоматизации производственного процесса, транспортных и погрузочно-разгрузочных работ. Здесь впервые в стране сборка токарных станков переведена на шагающие конвейеры. После освоения проектных мощностей завода каждые 40 минут будет сходить с них многошпиндельный автомат.

Цехи завода оснащены новейшим оборудованием и средствами производства — уникальными металлообрабатывающими станками с программным управлением, автоматизированными поточными линиями, вычислительной техникой. Только в цехах первой очереди установлено более 300 единиц высокопродуктивных металлообрабатывающих станков.

Завод изготовил на 11 миллионов рублей различного производственного оборудования, которое направлено почти во все братские республики страны. Оборудование Житомирскому заводу поставляют более чем 300 предприятий Советского Союза и стран — участниц СЭВ.

По производственно-техническим данным продукция предприятия будет знаменовать собой шаг вперед на пути технического прогресса. Производительность новых токарных автоматов в 3—4 раза выше имеющихся ныне универсальных токарных станков.

Житомирские станки-автоматы найдут широкое применение в массовом и крупносерийном производстве шарикоподшипниковой продукции, необходимой предприятиям транспортного, сельскохозяйственного и автомобильного машиностроения.

Значительные ассигнования выделяются на строительство жилых домов для станкостроителей. Рядом с предприятием растет современный архитектурный комплекс, в который входят жилые дома, школы, детские учреждения, магазины, аптеки, почтамт и другие сооружения.

Завод строит коллектив треста «Житомирпромстрой», десятки субподрядных организаций. В ходе социалистического соревнования растут ряды передовиков производства. Например, комплексная комсомольско-молодежная бригада, которой руководит Б. Кудревич, за успехи в труде награждена Красным вымпелом ЦК ЛКСМУ. Бригады, возглавляемые А. Сучановым, В. Чабаном, И. Нагорным, В. Сорокиным, награждены Почетной грамотой обкома комсомола.

...Завод действует, завод строится, растет. Строители стремятся до конца года ввести в эксплуатацию вторую очередь станкостроительного гиганта.

О. ДРОБИК.

ВЧЕРА — СОЛДАТЫ, СЕГОДНЯ — ХЛЕБОРОБЫ

Совхоз «Земгале» — один из передовых в Даугавпилсском районе Латвии. В горячую пору уборки приехали мы с заместителем парторга А. Сажонисом и секретарем комсомольской организации В. Лукьянским на поля хозяйства. Механизаторы спешили без потерь убрать урожай, цена каждой минуты была поистине дорогой, на вес золота созревшего колоса.

— Как в бой идет, — говорил Антон Язепович, взглядом показывая на работающий невдалеке комбайн. — Чувствуется хватка танкиста. Ведь недаром говорят — опыт в запас не уходит. Бывший младший комендир Эдуард Ковалевский у нас не только отличный комбайнер, но и организатор умелый. Звеньевым первый год, а уже вывел коллектив в число передовых. Сумел Эдуард сплотить людей, зажечь их. Да и сам призовое место среди механизаторов района прочно удерживает.

— Хорошую армейскую школу прошли большинство из наших ребят, — вступил в разговор Виктор Лукьянский. — И немало среди них тех, кто служил в Северной группе войск. Да вот, например, Станислав Корпиньш. Был ефрейтором, артиллеристом. А кто такой ефрейтор? Лучший солдат! И теперь Станислав впереди. Вдвое перевыполняет сменные задания, освоил профессию тракториста, да и за штурвалом комбайна себя не менее уверенно чувствует.

Оставляя за собой широкую полосу ровной стерни, движется по хлебному полю трудяга СК-4.

— Не надеялись мы, что выйдет из Михаила Зайцева настоящий хлебороб, — продолжал рассказывать А. Сажонис. — Больно уж пассивным был он. Но вот Янис Дамберг увидел в нем искорку, сумел подойти к человеку.

Они служили в Северной

В армии Янис вырос от рядового до заместителя командира взвода, стал членом партии, за службу имеет более тридцати поощрений. Привык воин к работе с людьми. И когда после увольнения в запас старший сержант вернулся в совхоз, его потянуло к молодежи. Дирекция пошла навстречу. Он стал членом комсомольско-молодежного звена, а затем и его руководителем.

Многим ребятам привил он любовь к нелегкой, но очень нужной профессии сельского механизатора. Сам отличный специалист, Янис всегда поможет товарищу и советом, и делом. А иногда просто по-армейски скажет: «Делай, как я». И у него есть основания так говорить. Дамберга знают далеко за пределами совхоза. Он не один раз занимал первые и вторые места в соревновании лучших механизаторов республики, за высокое мастерство и показатели в труде награжден медалью «За трудовую доблесть».

В свое звено и взял коммунист Михаила Зайцева. Вместе они отремонтировали видавший виды комбайн, на бункере которого остались победные звездочки Яниса за ударную работу в жаркую страду.

— Прибавляй свои, — сказал звеньевой подшефному.

Постепенно входил в коллектив Михаил. Не сразу стал он и квалифицированным рабочим. Дамберг посоветовал ему поступить в техникум, расширить свои знания. Сейчас Михаил закончил первый курс агрономического отделения.

В короткие минуты перерыва я спросил у Я. Дамберга, почему он любит работать с новичками, трудными ребятами.

— Армейская закалка, — улыбаясь, ответил Янис и пояснил: — У нас в подразделении было железное правило — помогать молодым солдатам во всем, готовить себе достойную смену.

И не один Я. Дамберг так думает и поступает. Среди наставников сельской молодежи в совхозе немало бывших солдат. Кто раньше, кто позже из них закончил службу, но, сменив военную форму на комбинезон механизатора, они сохранили в себе лучшие качества, воспитанные в армейских коллективах: стремление быть в первых рядах, готовность всегда прийти на помощь товарищу.

Хлебные поля... Они сродни военным полигонам. И здесь и там идет борьба за победу, настойчивый и кропотливый труд. И как когда-то в атакующей цепи, идут сегодня в бой за урожай вчерашние солдаты.

Е. ИВАНОВ.

ПРИЗВАНИЕ

ЖИЛ-БЫЛ мальчишка. Как почти все его сверстники, он мечтал о романтических путешествиях по безбрежным океанским просторам, бегал по утрам к реке на первый клев, в общем, предавался обычным детским забавам. Потом пришло его первое серьезное увлечение: он стал мастерить самокатики, коляски, тачки и прочую нехитрую деревенскую утварь. И получал от этого истинное удовольствие. Дело дошло даже до того, что он уже после окончания седьмого класса уговорил мать забрать его из школы и отвезти в город, в ремесленное училище, где готовили плотников.

Поездка состоялась, но, увы, оказалось, что Железняковы немного опоздали, и набор на эту специальность был уже закончен. Повторная попытка на следующий год дала тот же результат. Гриша был в отчаянии. И тогда директор училища сказал ему:

— И что вы все в плотники рветесь, как будто нет больше в мире хороших профессий. Пойдем-ка, дружок, я тебе кое-что покажу.

Он повел парнишку по училищу, обращая его внимание на мозаичные полы в столовой, на лестничных маршах и площадках.

— Смотри, какая красота! Это же, можно сказать, художественная работа и, между прочим, дело рук наших выпускников. В общем, предлагаю тебе идти в группу плиточников-мозаичников, туда еще не поздно. Поверь, не пожалеешь. Профессия эта новая, с большим будущим, интересная и заработок дает хороший.

Однако Гриша упрямо твердил свое: хочу плотником, и все тут. И только, когда директор завел его в кабинет наглядных пособий, где были собраны образцы работ учеников-мозаичников, составленные из множества кусочков стекла, керамической плитки самых разных цветов и причудливых очертаний, — его глаза оживились. Мелькнула мысль: «А может, и мне попробовать сотворить такую красоту?»

Он согласился учиться на мозаичника. Но долго еще, примерно на протяжении полугода, то и дело забегал в мастерскую плотников.

— Так продолжалось до тех пор, — вспоминает Григорий Александрович, — пока мы зубрили теорию. Ну, а когда началась практика, новая специальность увлекла меня. Начал я даже дома мастерить. Пилил, вытачивал кусочки керамики, обыкновенного стекла, придумывал рисунки будущей мозаики, подбирал цвета, фантазировал. В общем, работал и учился с вдохновением. Между делом выложил дома на веранде мозаичный пол, облицевал плиткой печь.

Конечно, не все сразу получалось красиво. Так, например, вначале я красил стекло масляной краской. Но оба эти материала вступают друг с другом в реакцию, и стекло быстро обесцвечивается. Перешел на эмаль. Затем освоил «производство» искусственного мрамора из обычного стекла, белого цемента и красителя (пигмента). Еще позже я вдруг понял, что мозаичный пол, выложенный разноцветными ромбиками по диагонали, выглядит гораздо красивее, чем прямоугольная кладка. Да разве вспомнишь сейчас все те открытия, которые делал сам или с помощью учителей, старших товарищей за пятнадцать лет работы.

Короче говоря, Григорий Александрович теперь не жалеет, что когда-то ему здорово «не повезло» в училище. Больше того, он гордится своей профессией, может рассказывать о ней часами. Да и как же не гордиться, если в его родном городе Ростове-на-Дону, где он в последние годы работал уже бригадиром плиточников-мозаичников, труд Григория Александровича виден чуть не на каждом шагу. И в кинотеатре «Ростов», и в гостинице с таким же названием, и на речном вокзале, и в подземном переходе на Театральной площади, не говоря уже о жилых домах. Всюду тысячи людей видят плоды его работы. Это мозаичные полы, различные дорожки, облицовка колонн и парапетов такими ценными, требующими деликатной обработки материалами, как туф, мрамор, гранит. Это сотни квадратных метров стен как внутри зданий, так и снаружи, выложенных метлахской плиткой.

В Северную группу войск Железняков приехал всего год назад. Но и здесь уже о нем знают в некоторых гарнизонах как о прекрасном мастере своего дела, творце, фантазере. Во время капитального ремонта одного из солдатских клубов он создал такой оригинальный рисунок пола в фойе, что даже специалисты удивлялись, как удалось ему достичь такой гармонии многоцветья при сравнительно небогатом арсенале необходимых материалов.

Ему сказали тогда: нужно сделать так, чтобы было красиво. Да он и сам понимал это. Ведь после реконструкции клуб стал просторным, светлым и, со строительной точки зрения, отвечал самым строгим современным требованиям. Значит, и отделка его, внутреннее убранство должны быть, как говорят, на уровне. Чтобы, едва переступив порог клуба, воины сразу попадали в царство красоты, которое оказывало бы благотворное воздействие на их эстетические вкусы, чтобы каждый шаг в клубе был приобщением к прекрасному. В конце концов разве не в этом заключается назначение подобного учреждения. «Нет, тут однообразный, унылый серый цвет не пойдет», — решил он.

Один за другим создавал Григорий Александрович эскизы будущего каменного произведения и каждый раз находил в них изъяны. То сам рисунок его не удовлетворял, то цветовая гамма выглядела чересчур пестро, аляповато, то орнамент, окаймляющий полотно, не нравился.

Наконец, единственно приемлемый вариант был найден. Каждый треугольничек, каждый квадратик орнамента, каждый лепесток огромного цветка был вычерчен с предельной тщательностью, продуманы цвет и конфигурация мельчайшей детали.

Однако все это было пока только на бумаге. Куда труднее оказалось воплотить замысел в жизнь. Нет, сам процесс перенесения рисунка с листа бумаги на бетон не представлял для него особой сложности. Это было, как говорится, делом техники. За пятнадцать лет работы приходилось выполнять такую работу не раз. Но в условиях острой нехватки нужных материалов задача значительно осложнялась. Не было достаточного разнообразия пигментов (красителей), цветного бетона и многого другого. Приходилось самому «выбивать» все это, комбинировать из того, что есть.

В мозаике подобного рода детали рисунка, различающиеся по цвету, обычно отделяются тончайшими металлическими перегородками. Григорий Александрович не мог позволить себе такой «роскоши». Во-первых, потому что не было подходящего листа, а во-вторых, его пришлось бы соответствующим образом обрабатывать, а условий, инструмента и оборудования, необходимых для этой цели, у него не было. И он заменил металл обычным стеклом. Решение смелое, оригинальное и даже, на первый взгляд, слишком рискованное, сомнительное. Но на самом деле — основанное на точном расчете, на доскональном знании своего дела. Потому что стеклянная пластинка, поставленная вертикально, сжимается с двух сторон бетоном, и никакие удары ей не страшны.

— Нелегко было в те дни, — с улыбкой признается сейчас Железняков. — Но зато интересно.

В этих словах он весь. В них его жизненное кредо. Он не представляет себе свою работу иначе. И только в такой трудной, с поисками, разочарованиями и снова поисками, находит он настоящее удовлетворение.

В. ПЕРЗАШКЕВИЧ.

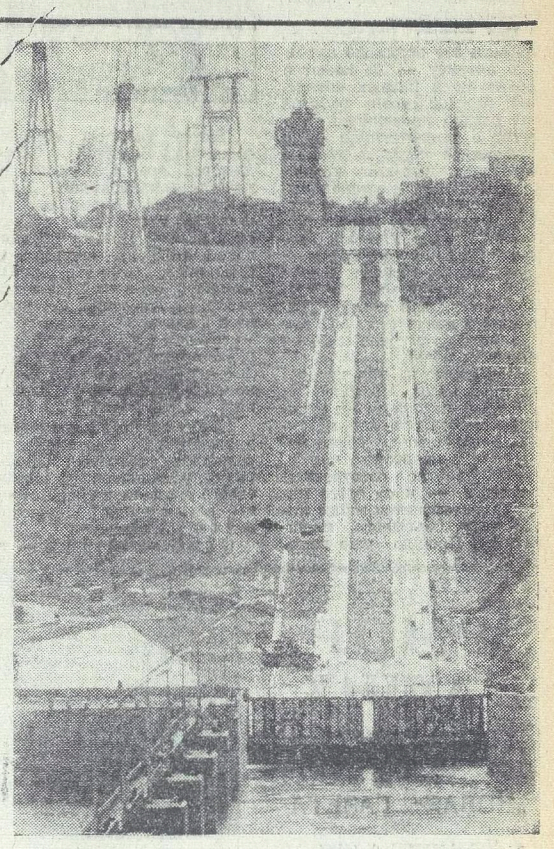

На Енисее сооружается уникальный судоподъемник, который обеспечит транзитное судоходство в обход плотины Красноярской ГЭС.

На снимке: вид на судоподъемник с нижнего бьефа.

Фото Ю. Бармина. (Фотохроника ТАСС).

ВОСКРЕСНЫЙ ВЫПУСК

НАШ НЕДЕЛЬНЫЙ ОБЗОР

СО ВСЕХ КОНТИНЕНТОВ • ФАКТЫ СОБЫТИЯ НОВОСТИ • СО ВСЕХ КОНТИНЕНТОВ

Форум женщин мира

На этой неделе в Берлине проходил Всемирный конгресс, посвященный Международному году женщины. 2 тысячи делегатов, представляющих 135 стран и 75 международных и региональных организаций, съехались в столицу ГДР, чтобы обсудить актуальные вопросы: о равноправии женщин, об их активном участии в жизни своих стран, в борьбе за мир и социальный прогресс. Конгресс привлек к себе внимание всей мировой общественности.

И это не случайно. С каждым годом женская половина человечества играет все более значительную роль в развитии общества, в борьбе революционных сил за социальный прогресс, в национально-освободительном движении, в борьбе за мир, безопасность и дальнейшую разрядку напряженности.

Не случайно и то, что важное место на берлинском конгрессе заняло обсуждение проблемы равноправия женщин. В самом деле, если в социалистических странах принимаются необходимые меры для обеспечения подлинного равноправия женщины и мужчины, то в странах капитала эта проблема остается нерешенной.

Достаточно сказать, например, что за равный с мужчинами труд женщины получают там 50—80 процентов от заработной платы мужчин. А разве не показателен тот факт, что из 800 миллионов неграмотных жителей капиталистических и развивающихся стран 500 миллионов составляют женщины?

В связи с этим ясно — и это подчеркивали участники конгресса, — что раскрепощение и обеспечение равноправия женщин в производственной и общественной деятельности, в политической жизни, в семье приведут к увеличению их вклада в материальный, социальный и духовный прогресс вообще. Это неопровержимо доказал опыт Советского Союза и других стран социализма.

Берлинский форум проходил в обстановке важных положительных перемен в международных отношениях. Его девизом были слова «равенство, развитие, мир». Женщина и мир. Эти два понятия тесно связаны между собой. Женщины всегда активно выступали и выступают за углубление международной разрядки, уменьшение бремени гонки вооружений, за разоружение и обеспечение прочного мира.

«Именно женское сердце,— говорится в приветствии Л. И. Брежнева участникам Всемирного конгресса, — способно измерить всю глубину несчастий, выпадающих на долю матерей, вдов, сирот в безжалостном пламени войны».

И поэтому вполне естественно, что на конгрессе главной стала тема «Женщина и борьба за мир, международную безопасность и разрядку, за разоружение, за охрану окружающей среды». Главная задача нашего времени, подчеркивали участники дискуссий, заключается в том, чтобы закрепить позитивные сдвиги в международных отношениях, придать им всемирный и необратимый характер. Берлинский форум поддержал предложение обратиться в ООН с просьбой о скорейшем созыве Всемирной конференции по разоружению.

Всемирный конгресс в Берлине открыл новые возможности для сотрудничества женщин всей планеты. Его итоги будут способствовать увеличению их вклада в мировой революционный процесс, в борьбу за упрочение международной разрядки.

На пути к экономической независимости

Не проходит и дня, чтобы телеграф не сообщал из Латинской Америки о событиях, свидетельствующих о стремлении стран этого континента к объединению своих усилий в борьбе против господства иностранных, в первую очередь североамериканских, монополий. Необходимость этого находит все большее понимание в Латинской Америке. Выступая не так давно на одном из совещаний латиноамериканских государств, президент Венесуэлы Перес говорил: «На пути развития наших стран могущественные монополии ставят препятствия, стремясь сделать нас своим придатком. Ни одно из государств континента не в состоянии решить свои проблемы в одиночку. Только экономическая интеграция и единство стран Латинской Америки могут помочь нам выйти из создавшегося положения. Либо мы создадим независимое объединение, либо нас объединят под своей властью крупные иностранные компании».

Тенденции к объединению усилий для совместной защиты экономических интересов находят свое выражение в создании различных межамериканских организаций — таких, например, как союз стран — экспортеров сахара, межнациональная компания по сбыту кофе, Карибская судоходная компания и целый ряд других.

Вместе с тем ни одна региональная конференция латиноамериканских стран не обходится без обсуждения вопроса о пересмотре экономических отношений с Соединенными Штатами Америки и заключении с ними взаимовыгодного и равноправного договора.

В этом отношении особое значение имеет только что закончившееся в Панаме совещание представителей 25 стран Латинской Америки и Карибского бассейна, которые единогласно приняли решение об учреждении Латиноамериканской экономической системы (ЛАЭС). Впервые за всю историю Латинской Америки создана экономическая организация стран континента, в которой не представлены США. В то же время, что особенно подчеркивают обозреватели, полноправным членом ЛАЭС является социалистическая Куба, которая под давлением империалистических кругов в течение многих лет подвергалась экономической блокаде.

В одобренном на совещании панамском договоре отмечается, что главная задача ЛАЭС состоит в «координации действий и развитии тесного сотрудничества между латиноамериканскими странами с целью ускорения перемен в международных экономических отношениях и ограждения интересов этих стран от посягательств иностранных монополий». Страны — члены ЛАЭС обязуются поддерживать проекты и программы экономического развития стран континента с учетом интересов каждой из них, изыскивать финансовые ресурсы для выполнения этих программ, защищать справедливые цены на экспортируемое ими сырье. Они решили также оказывать содействие созданию межнациональных латиноамериканских компаний.

Комментируя создание ЛАЭС, панамская газета «Панама — Америка», писала, что «появление экономической организации вне рамок Организации американских государств (ОАГ) и без участия США является важным шагом вперед к достижению полной независимости этого района». «ЛАЭС, — отмечала газета, — необходима для борьбы с отсталостью и эксплуатацией со стороны империалистических монополий».

20 лет курсом нейтралитета

26 октября в Австрии национальный праздник. В этом году он особенный: исполнилось 20 лет с того дня, как парламент республики принял закон о постоянном нейтралитете, который лег в основу миролюбивого внешнеполитического курса Австрии.

Этот закон соответствовал букве и духу заключенного в мае 1955 года СССР, США, Англией и Францией Государственного договора о восстановлении независимой и демократической Австрии, который стал прочным фундаментом нового австрийского государства, возникшего в результате разгрома фашистской Германии и крушения гитлеровского «рейха».

Прошедшие два десятилетия подтверждают правильность и преимущества проводимой Австрией политики нейтралитета. Эта политика внесла существенный вклад в укрепление мира и безопасности на Европейском континенте. Австрия была одной из первых капиталистических стран, поддержавших идею созыва Совещания по безопасности и сотрудничеству в Европе.

С другой стороны, этот курс неизмеримо повысил авторитет Австрии в международных делах. Австрийская столица в последние годы стала местом проведения важных международных встреч — таких, как советско-американские переговоры по ограничению стратегических вооружений, переговоры о взаимном сокращении вооруженных сил и вооружений в Центральной Европе и т. д. В Вене создали свои штаб-квартиры 38 международных организаций, в том числе Международное агентство по атомной энергии, Организации объединенных наций по промышленному развитию (ЮНИДО). Свидетельством возросшего международного престижа Австрии является и избрание видного австрийского политического деятеля К. Вальдхайма на пост генерального секретаря ООН.

В течение последних 20 лет Австрийская Республика, играя роль своеобразного моста между Западом и Востоком, все возрастающими темпами развивала взаимовыгодные экономические связи с социалистическими странами, и в частности с Советским Союзом. Только за последние пять лет (1970 — 1974 гг.) объем советско-австрийской торговли увеличился более чем в 2 раза. Начала развиваться новая форма экономического сотрудничества двух стран — промышленная кооперация. В 1974 году на долю стран — участниц СЭВ приходилось уже более 20 процентов австрийского экспорта и 10,7 процента импорта.

За послевоенные десятилетия произошли большие сдвиги и в самом мышлении австрийцев. Подавляющее большинство их стали убежденными сторонниками национального суверенитета и независимости, политики нейтралитета, сотрудничества и мира.

Т. КУДРЯВЦЕВА, А. МЕДВЕДЕНКО, В. СЕРОВ.

СО ВСЕХ КОНТИНЕНТОВ

ВАРШАВА. Более 12 тыс. различных плакатов общим тиражом в несколько миллиардов экземпляров выпустило в свет за 25 лет своей деятельности варшавское художественно-графическое издательство «Праса». Как и прежде, один экземпляр каждого нового плаката издательство отправляет в действующий близ Варшавы специальный музей, где собрано уже более 30 тыс. работ польских и зарубежных мастеров плаката.

◆

ДЕЛИ. Металлургический гигант в Бхилаи объявлен победителем соревнования на звание «Лучшего промышленного предприятия страны по производственно - профессиональной подготовке кадров». Об этом говорится в сообщении министерства труда и занятости Индии. Коллективу комбината, построенного с дружеской помощью Советского Союза, вручены переходящий знак лучшего предприятия и почетная грамота.

◆

БОНН. С ноября на 9,6 процента будут повышены тарифы на внутренних пассажирских линиях ведущей авиатранспортной компании ФРГ «Люфтганза».

◆

НЬЮ-ЙОРК. Согласно официальным данным, объем промышленного производства в Соединенных Штатах в третьем квартале этого года сократился на 7,2 процента по сравнению с тем же периодом прошлого года.

◆

РЕЙКЬЯВИК. Массовые забастовки женщин состоялись в Исландии.

Забастовки завершились массовой демонстрацией в Рейкьявике, участники которой потребовали прекратить дискриминацию женщин и обеспечить равные права с мужчинами.

◆

ЛОНДОН. Иностранные автомобильные компании, обосновавшиеся на Британских островах, наносят непоправимый ущерб национальному автомобилестроению.

Газета «Морнинг стар» указывает, что американские автомобильные гиганты все шире практикуют доставку в Англию готовых деталей и узлов с тем, чтобы на Британских островах осуществить лишь сборку автомашин. Это приводит к потере тысяч рабочих мест на английских предприятиях, зато увеличивает и без того баснословные прибыли автомобильных магнатов.

◆

ТОКИО. Более 5 тысяч представителей профсоюзов японской столицы, собравшихся здесь на митинг, потребовали от правительства предоставить рабочим и служащим государственного и муниципального секторов право на забастовку, которого они были лишены еще в годы американской оккупации.

◆

АЛЖИР. Здесь в Институте ядерных исследований открылся семинар по проблемам использования солнечной энергии. В нем принимают участие ученые и специалисты научно-исследовательских учреждений АНДР.

(ТАСС).

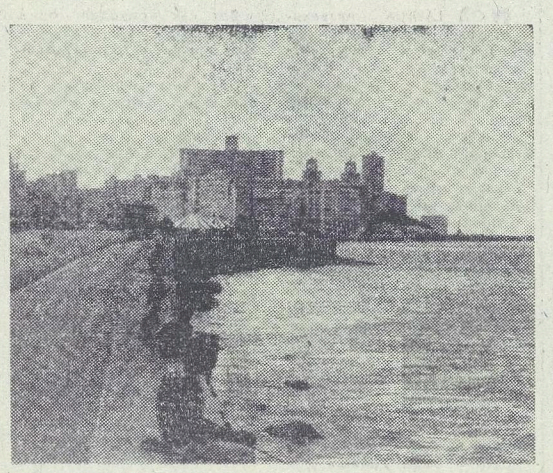

ГАВАНА. Столичная набережная Малекон, протянувшаяся на несколько километров вдоль берега Атлантического океана. Это место народных гуляний, митингов и встреч.

Фото Е. Алексеева. (Фотохроника ТАСС).

ПОЛЬСКОЕ ТВ ТЕЛЕВИДЕНИЕ

ПЕРВАЯ ПРОГРАММА

27 октября

15.55 — «Университет миллионов». 16.30 — Известия. 16.40 — «Объектив». 17.00 — Для детей. «Зверинец». 17.40 — «Эхо стадиона». 18.00 — «День за днем». Советский многосерийный фильм. 19.00 — «Есть идея!» 19.20 — «Спокойной ночи, малыши!» 19.30 — Известия. 20.20 — Телеспектакль. 21.20 — «Панорама». 22.00 — Известия. 22.15 — Спортивная хроника. 22.35 — Музыкальная передача.

28 октября

7.35 — Американский художественный фильм. 9.00 — Передача для школьников. 16.30 — Известия. 16.40 — «Объектив». 17.00 — «Не только для женщин». 17.25 — «Факты, мнения, гипотезы». 17.55 — «Молодежная телестудия». 18.45 — Кинорепортаж. 19.20 — «Спокойной ночи, малыши!» 19.30 — Известия. 20.20 — «Напоминаем, советуем». 20.25 — Советский художественный фильм. 21.30 — «Мир и Польша». 22.15 — Известия. 22.30 — Спортивная хроника. 23.00 — Музыкальная передача.

29 октября

10.00 — Советский художественный фильм. 15.35 — «Университет миллионов». 16.10 — Известия. 16.20 — «Объектив». 16.40 — «Спрос, товары, предложения». 16.50 — Тотализатор. 17.00 — Передача для детей. 17.40 — «Икс, игрек, зет». 18.20 — «Полигон». 18.40 — «Спокойной ночи, малыши!» 18.50 — Известия. 19.30 — Музыкальная передача. 22.00 — Американский художественный фильм. 22.50 — Известия. 23.05 — Спортивная хроника.

30 октября

10.15 — Американский художественный фильм. 11.05 — Передача для школьников. 16.30 — Известия. 16.40 — «Объектив». 17.00 — Киносборник. 18.10 — Публицистическая программа. 19.20 — «Спокойной ночи, малыши!» 19.30 — Известия. 20.20 — «Напоминаем, советуем». 20.25 — «День сладкой смерти». Телеспектакль. 21.35 — «Пегас». 22.20 — Известия. 22.40 — Спортивная хроника.

31 октября

10.00 — «Ринг свободен». Чехословацкий художественный фильм. 12.00 — Передача для школьников. 15.55 — «Университет миллионов». 16.30 — Известия. 16.40 — «Объектив». 17.00 — Для детей. Киносборник. 17.35 — Для юных зрителей. «Сделай это сам». 18.00 — «Новинки издательства». 18.15 — «В мире животных». 18.50 — «Эврика!» 19.20 — «Спокойной ночи, малыши!» 19.30 — Известия. 20.20 — Развлекательный фильм. 20.50 — «Панорама». 21.50 — «Народное хозяйство и я». 22.25 — Известия. 22.40 — «Спрос, товары, предложения». 22.50 — Спортивная хроника. 23.00 — «Цирк обреченных». Американский художественный фильм.

ВТОРАЯ ПРОГРАММА

27 октября

17.15 — «Осень в Австрии». 17.45 — Программа телевидения ГДР. 18.20 — Информационная передача из Вроцлава. 19.20 — «Спокойной ночи, малыши!» 19.30 — Известия. 20.20 — «Мир, обычаи, политика». 20.50 — Концерт джазовой музыки. 21.10 — «Наши хорошие знакомые». 21.40 — «24 часа». 21.50 — Музыкальная передача. 22.20 — «Университет миллионов». 22.50 — Урок английского языка.

28 октября

15.10 — Урок английского языка. 16.45 — «Кино и знания». 17.35 — Музыкальная передача. 18.00 — Телеспектакль. 19.00 — Информационная передача из Вроцлава. 19.20 — «Спокойной ночи, малыши!» 19.30 — Известия. 20.20 — «Вторник меломана». 21.05 — «24 часа». 21.15 — «Ложа». 21.55 — «Для любителей театра».

29 октября

16.15 — Урок французского языка. 16.50 — Музыкальная передача. 17.15 — Передача для юных зрителей. 18.20 — Информационная передача из Вроцлава. 18.40 — «Спокойной ночи, малыши!» 18.50 — Известия. 19.30 — «Блеск черной свечи». Многосерийный фильм (ГДР). 20.50 — «Теле-варьете». 21.25 — «24 часа». 21.35 — Футбол. ЧССР — Англия. 22.30 — «Университет миллионов». 23.00 — Урок английского языка.

30 октября

16.50 — Урок английского языка. 17.25 — «Море вокруг нас». 18.30 — Художественный фильм. 19.00 — Информационная передача из Вроцлава. 19.20 — «Спокойной ночи, малыши!» 19.30 — Известия. 20.20 — «Для любителей туризма». 20.40 — Музыкальная передача. 21.10 — «24 часа». 21.20 — Кинорепортаж. 21.35 — «На границе». Документальный фильм. 22.05 — Урок французского языка. 22.35 — «Предложения».

31 октября

16.55 — «Английский язык в науке и технике». 17.00 — «Человек и море». 17.20 — «Консилиум». I часть. 17.50 — «День сладкой смерти». Телеспектакль. 19.00 — Информационная передача из Вроцлава. 19.20 — «Спокойной ночи, малыши!» 19.30 — Известия. 20.20 — «Консилиум». II часть. 20.35 — «24 часа». 20.50 — «Контрабанда». Советский художественный фильм. 22.20 — «Университет миллионов». 22.50 — Урок русского языка.

УГОЛОК ЛОСЯТА

ГРАНИ ТАЛАНТА

Широко, от души пляшет женщина — и кажется, все трудное ушло, куда-то отступило, оставив лишь щедрую радость, светлую любовь, высокое достоинство матери. Такой видим мы Нонну Мордюкову в новом фильме «Семья Ивановых», и эти кадры трогают душу, надолго запоминаются.

Нет нужды представлять зрителю эту подлинно народную актрису — ее знают и любят люди разных поколений. Каждой своей работой она словно продолжает монолог о современнице — о величии ее труда и глубине характера, высоком нравственном идеале и умении выстоять, не сломиться в любых испытаниях. Этот монолог был начат Ульяной Громовой, чей одухотворенный, героический образ принес юной студентке ВГИКа Н. Мордюковой счастье признания в искусстве. С тех пор было сыграно более тридцати ролей.

Некоторые из них, как, например, Саша Потапова из «Простой истории», — написаны специально для актрисы. Больше того, образ несет в себе некоторые черты, присущие ее собственной личности, — и от этого ничуть не становится менее интересным, объемным, масштабным. Прошло уже немало времени, но актриса по-прежнему говорит, что это — ее любимая роль, и Саша Потапова, простая сельская женщина, скромная, трудолюбивая, душевная — помнится до сих пор.

Дневник Искусств

Целую галерею образов создала на экране Н. В. Мордюкова. Это драматические характеры крановщицы Дуси («Екатерина Воронина») и Федосьи Угрюмовой («Русское поле»), Доньки Трубниковой («Председатель») и Степаниды («Отчий дом»). Наконец, одна из последних работ — Антонина Каширина в фильме «Возврата нет» — тонкий психологический образ мудрой женщины, чью доброту не могут победить никакие невзгоды и лишения.

Каждая из этих и многих других ролей дополняет и расширяет собирательный образ современницы, человека своего времени и своей страны, создаваемый Мордюковой в искусстве кино.

О своей новой работе — в фильме «Семья Ивановых», снятом по сценарию Ю. Нагибина режиссером А. Салтыковым и вышедшем на экраны страны, актриса рассказывает с любовью и теплотой:

— Моя героиня — очень простой, душевный человек, жена рабочего и хранительница домашнего очага. И в том, какой высокий нравственный климат царит в семье потомственных сталеваров Ивановых, — немалая заслуга этой чуткой, замечательной труженицы. Нет людей незаметных, — убежденно продолжает актриса. — Красота, наполненность нашей жизни — именно это я и хотела сказать зрителям, играя Марию Петровну Иванову, — зависит от нас самих, а доброта и отзывчивость к людям всегда щедро вознаграждаются.

Говоря о ближайших творческих планах, Н. Мордюкова называет в первую очередь картину по роману А. Калинина «Эхо войны». Это произведение, экранизация которого начинается на «Мосфильме» в конце нынешнего года, откроет новую страницу биографии нашей современницы, которую ведет актриса.

Е. ХОРЕВА.

В мире интересного

Танго... на пишущей машинке

Обычный курс машинописи занимает около четырехсот учебных часов. Но оказывается, что срок обучения можно сократить почти втрое, если учиться печатать... под музыку. Опыт применения музыкально-ритмичного метода обучения машинописи, о котором рассказывается в павильоне «Народное образование» на ВДНХ СССР, показал его высокую эффективность. За короткие сроки учебы под музыку вырабатывается автоматизм движения пальцев и развивается быстрое безошибочное письмо. Кроме того, занятия с музыкальным сопровождением меньше утомляют, а значит, проходят интенсивнее.

Сокровища корсара

Сокровища английского корсара Фрэнсиса Дрейка, погребенные в морской пучине четыре века назад, и сегодня не дают покоя искателям приключений. В заливе Портобело на Панамском побережье Карибского моря продолжаются поиски «трофеев» пирата. Как считают историки, в этом районе затонул один из кораблей Дрейка с награбленными сокровищами и здесь же был захоронен свинцовый саркофаг пирата.

Теперь экспедиция намерена искать следы корсара в районе панамских островов Сан-Блас в Карибском море.

(ТАСС).

РУКАМИ УМЕЛЬЦЕВ

КУРСКАЯ ОБЛАСТЬ. Оригинальной конструкции легковой автомобиль «Обоянка» и моторная лодка-болотоход (на снимке) — дело рук умельцев из Обояни Алексея Чальцева и Владимира Самофалова. Изготовлены они по собственным чертежам с помощью простейших орудий труда: молотка, рубанка, отвертки, гаечного ключа. Мотор и несущая рама автомобиля Алексея Чальцева заимствованы у старой «Шкоды». Машина развивает скорость до 120 км в час. А лодку-болотоход приятели смастерили вместе из фанеры. Она имеет почти плоское днище, четырехтактный двигатель. Мощный гребной винт и режущее устройство обеспечивают лодке беспрепятственный ход по зарослям реки, озера, болота.

Фото О. Сизова. (Фотохроника ТАСС).

ОТВЕТЫ

на кроссворд «П», опубликованный в № 246

ПО ГОРИЗОНТАЛИ: 5. Патронташ. 7. Повесть. 8. Парафин. 12. Перрон. 13. Панель. 14. «Пигмалион». 19. Плацдарм. 22. Препарат. 23. Потолок. 24. Пик. 25. Поролон. 26. Перевал. 27. Пим. 31. Поворот. 32. Птолемей. 33. Писатель. 37. Плантация. 39. Пропан. 40. Пандус. 41. Патруль. 42. Памятка. 44. Педиатрия.

ПО ВЕРТИКАЛИ: 1. Пассажир. 2. Под. 3. Патрубок. 4. Протон. 6. Приказ. 9. Принцип. 10. Пуансон. 11. Перкаль. 15. Планиметр. 16. Приоритет. 17. Призвание. 18. Панзиелло. 20. Потомок. 21. Полевой. 28. Полигон. 29. Позитив. 30. Петарда. 34. Плавунец. 35. Питомник. 36. Пацаев. 38. Паркет. 43. Пат.

Слушайте „Волгу"

Воскресенье, 26 октября

10.00 — «В твоем родном краю, воин». 10.30 — Песни родного края. 10.39 — Бойцы идеологического фронта. «Время мужания». Радиоочерк В. Бычени. 10.51 — «Песни-были». Передача 5-я. 11.21 — «ГДР у микрофона». 11.51 — «Сердце и руки хирурга». Очерк майора В. Хорева (СГВ). 12.01 — Музыка. 12.12 — «В мире капитала». 12.22 — «Спортивная страничка». 12.35 — Концерт по заявкам.

Понедельник, 27 октября

20.30 — «Эхо прошедшей недели». 20.48 — XXV съезду КПСС — достойную встречу. «Пятилетка научно-технического прогресса». Беседа Ю. Канина. 21.00 — Песни о партии, о Родине. 21.07 — Говорят победители социалистического соревнования. «На предельной дальности». Передача. 21.15 — «В странах социализма». 21.25 — Концерт по заявкам.

Среда, 29 октября

20.30 — «Слушай, товарищ». Молодежная передача, посвященная Дню рождения комсомола.

Четверг, 30 октября

17.30 — Армейские новости. 17.47 — Песни о службе солдатской. 17.56 — XXV съезду КПСС — достойную встречу. «Не ищет покоя». Передача капитана В. Щепеткова. 18.08 — «Репортаж из 17-го года». Литературно-музыкальная композиция. 18.29 — Отчеты и выборы партийных органов. «С думой о завтрашнем дне». Корреспонденция майора В. Царика. 18.39 — Наш советский образ жизни. «Семьей единой». Передача В. Бычени. 18.54 — Песни народов СССР. 19.09 — «Бессмертие». Рассказ Ю. Романова. 19.25 — Международный комментарий. 19.35 — Отчеты и выборы партийных органов. «Идейность — наши крылья». Передача капитана В. Волошина. 20.44 — Музыка. 20.50 — «Для вас, товарищи автомобилисты». Радиожурнал.

Суббота, 1 ноября

20.30 — Идеологической работе — высокую эффективность. «Степень идейной закалки». Корреспонденция капитана С. Василенко. 20.40—Музыка. 20.51 — Вечерняя беседа. «Один шаг». 21.05 — Песни советских композиторов. 21.14 — Рассказы отпускников. «Иду знакомой улицей». Выступление рядового В. Храмцова. 21.22 — Разучивание песни. 21.34 — «Комсомольцы». Рассказ М. Алексеева. 23.30 — Ночной концерт.

Воскресенье, 2 ноября

10.00 — «В твоем родном краю, воин». 10.25 — Песни родного края. 10.33 — Из жизни молодых офицеров. «Нестандартное решение». Очерк старшего лейтенанта В. Созина. 10.48 — «Песни-были». Передача 6-я. 11.13 — О подвигах, о доблести, о славе. «Мать и сын». Передача Ю. Ермалюка. 11.25 — Концерт-загадка. 11.40 — «Прикосновение к прекрасному». Зарисовка майора В. Кудрявцева. 11.49 — «В мире капитала». 11.59 — Спортивная страничка. 12.14 — «На веселой волне». 12.34 — Концерт по заявкам.

В Доме офицеров

27 октября

ГЛАВНОЕ ЗДАНИЕ. Кинозал. Художественный фильм «Теща». Сатирическая комедия о любви двух юных героев, торжествующей вопреки козням экспансивной мамы. Производство киностудии «Беларусьфильм». Начало в 19.00, 21.00.

28 октября

ГЛАВНОЕ ЗДАНИЕ. Кинозал. Художественный фильм «Вертикаль». Производство Одесской киностудии. В ролях: Г. Воропаев, В. Высоцкий, Л. Лужина и другие. Начало в 19.00, 21.00.

ЮМОР НАШИХ ДРУЗЕЙ

„НОВАЯ" ГАЗЕТА

— Что, дедушка, к сыну приехал?

— Где там — забрать свою стенную газету.

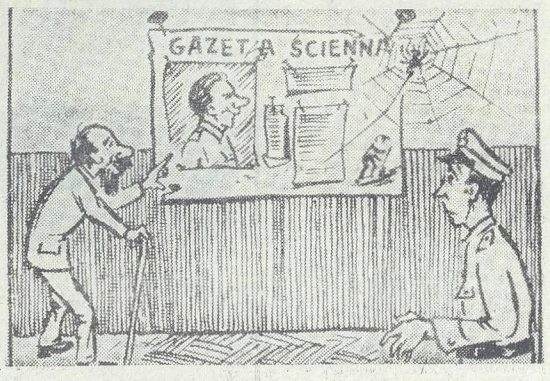

ФОРМАЛЬНОСТЬ

В гарнизонном клубе выступает лектор-историк. Проходит час, другой, третий, а оратор не умолкает. Наконец, шереговец Иваницкий не выдержал:

— Извините, у меня вопрос формальный: что у пана лектора на руке — часы или календарь?

СМЕНА КАРАУЛА

На занятиях по караульной службе старшина обращается к молодому жолнежу:

— Что должен делать караул, когда приходит новая смена?

— Пожаловаться, что заставили так долго ждать.

Автомобилисты

Муж обращается к вернувшейся домой жене:

— Машину в гараж поставила?

— Частично.

* * *

Известный автомобилист показывает квартиру своему школьному приятелю, с которым давно не виделся. В кабинете на стене висит множество рогов оленей и диких коз.

— Прекрасная коллекция, — восхищается приятель. — И всех сам посбивал?

ПИСЬМО

Перед палаткой полевой почты собралось много жолнежей.

— Что вы здесь стоите? — спрашивает дежурный.

— Пришло письмо Ковальскому, только не знаем которому.

Ответственный редактор И. С. ИЩЕНКО.

Г644242. Адрес редакции: 002961, Г. Полевая почта 02961-Р. Типография газеты «Знамя победы». Заказ № 258.