За нашу Советскую Родину!

ЗНАМЯ ПОБЕДЫ

ЕЖЕДНЕВНАЯ ГАЗЕТА СЕВЕРНОЙ ГРУППЫ ВОЙСК

№ 302 (10214) | Суббота, 27 декабря 1975 года | Год издания 37-й

СВЕРХПЛАНОВАЯ ТУРБИНА — ДНЕПРОГЭСУ

ХАРЬКОВ. (ТАСС). С турбинного завода имени Кирова отгружена на строящуюся Днепрогэс-2 гидротурбина, изготовленная дополнительно к годовому заданию. Тем самым коллектив предприятия с честью выполнил один из важнейших пунктов социалистических обязательств.

Мощность новой турбины, аттестованной государственным Знаком качества, превосходит действующие на первой очереди ГЭС мощности в полтора раза и равняется 115 тысячам киловатт.

ПОТЕСНЕНА ПУСТЫНЯ

АЛМА-АТА, 26 декабря. (ТАСС). Ста тысяч гектаров достигла к сегодняшнему дню общая площадь земель в долине Сырдарьи, подготовленных под рисовые плантации. Ирригаторы передали земледельцам два новых, хорошо спланированных целинных массива, отвоеванных у знойной Кзылкумской пустыни.

В девятой пятилетке Сырдарьинская долина превратилась в огромную «гирлянду» рисоводческих оазисов, протянувшуюся почти на пятьсот километров. Здесь вступили в строй Казалинский гидроузел и несколько оросительных систем с коллекторной сетью. Это позволило в полтора раза расширить общую площадь чеков главного рисового поля Казахстана.

РЕШЕНИЯ XIV ПАРТИЙНОЙ КОНФЕРЕНЦИИ — В ЖИЗНЬ!

Коммунисты, весь личный состав Северной группы войск с чувством огромной гордости за нашу великую Родину, за большие свершения и новые перспективы в коммунистическом строительстве встретили решения декабрьского (1975 г.) Пленума ЦК КПСС, четвертой сессии Верховного Совета СССР, проект ЦК КПСС к XXV съезду «Основные направления развития народного хозяйства СССР на 1976—1980 годы». О патриотическом подъеме воинов, о работе партийных организаций по мобилизации всего личного состава на достойную встречу XXV съезда КПСС шла речь на XIV партийной конференции Северной группы войск. На конференции намечены меры усиления партийного влияния на решение задач дальнейшего повышения боевой готовности, идейной закалки воинов, укрепления воинской дисциплины.

Основные усилия будут сосредоточены на достойной встрече XXV съезда КПСС и претворении в жизнь его решений, выполнение требований партии, Министра обороны СССР о дальнейшем повышении боевой готовности, качества боевой и политической подготовки, освоении и эффективном использовании боевой техники, совершенствовании полевой выучки частей и подразделений, тактического и огневого мастерства личного состава, профессиональной и методической подготовки офицеров и прапорщиков.

Политорганы, парткомы и бюро призваны воспитывать у всех коммунистов чувство высокой ответственности за выполнение этих задач, принципиальное, критическое отношение к достигнутым результатам, непримиримость к недостаткам и срывам в работе, требовательность и взыскательность друг к другу в партийных коллективах, стремление идти вперед, добиваться большего.

Необходимо проявлять постоянную заботу о повышении уровня и действенности социалистического соревнования, настойчиво претворять в жизнь его ленинские принципы. Обеспечить широкое распространение и претворение в жизнь патриотического почина воинов Порт-Артурского мотострелкового полка и воинов Н-ской части СГВ, которые призвали всех военнослужащих сделать год XXV съезда КПСС годом дальнейшего повышения боевой готовности, улучшения качества боевой выучки, настойчивого освоения новой техники и оружия. Решительно изживать формализм в соревновании, строже подходить к оценке выполнения обязательств и определению победителей, бороться за повышение значения звания отличника.

Основные усилия в идеологической работе, как отмечено в решениях партийной конференции, следует сосредоточить на формировании у личного состава марксистско-ленинского мировоззрения, идейной убежденности, политической сознательности, беспредельной преданности идеалам коммунизма, высоких морально-политических, боевых и психологических качеств. Главное внимание надо уделить разъяснению всем категориям личного состава решений декабрьского (1975 г.) Пленума ЦК КПСС, проекта ЦК КПСС к XXV съезду «Основные направления развития народного хозяйства СССР на 1976—1980 годы», четвертой сессии Верховного Совета СССР, ленинского идейного и военно-теоретического наследия, актуальных проблем современного международного положения, вопросов вооруженной защиты социализма и повышения боевой готовности Советских Вооруженных Сил. Следует аргументированно разоблачать агрессивную сущность современного империализма, буржуазную и ревизионистскую идеологию, антисоветский характер маоизма и на этой основе воспитывать у воинов высокую политическую бдительность. Необходимо настойчиво добиваться дальнейшего повышения качества и действенности всей идеологической работы.

Дальнейшее повышение боевой готовности немыслимо без укрепления воинской дисциплины. Партийным организациям следует повысить эффективность политической и организаторской работы по поддержанию в войсках строгого уставного порядка, четкой организации службы войск, глубже изучать обстановку и настроения личного состава в подразделениях. Шире разъяснять требования новых общевоинских уставов и настойчиво внедрять их в жизнь. Больше уделять внимания вопросам быта, питания и медицинского обслуживания личного состава.

Одним из важнейших направлений партийно-политической работы является повышение уровня воспитательной работы с военными кадрами. Необходимо усилить внимание к их идейной закалке, к привитию им профессионального и методического мастерства. Особое внимание надо уделять становлению молодых офицеров, воспитанию у них командирских и партийных качеств, чувства ответственности за овладение боевой техникой и оружием.

Политорганы обязаны проявлять постоянную заботу о дальнейшем организационно-политическом укреплении, повышении активности и боевитости первичных парторганизаций. Надо острее и принципиальнее ставить в партийных организациях вопросы выполнения коммунистами требований Программы и Устава партии, постановлений ЦК КПСС, служебных обязанностей, личного вклада в повышение боевой готовности частей. Предстоит повысить уровень и действенность всех проводимых мероприятий, обеспечить активное участие коммунистов в партийной работе, в выработке и выполнении решений, шире практиковать индивидуальные собеседования с членами и кандидатами КПСС, заслушивание их отчетов и сообщений, улучшить работу по воспитанию и обучению вновь избранного партийного актива, секретарей партийных организаций. Необходимо до открытия XXV съезда КПСС осуществить конкретные меры по реализации критических замечаний и предложений, высказанных коммунистами на отчетно-выборных партийных собраниях.

Долг партийных организаций — обеспечить повышение уровня комсомольской работы. Добиться, чтобы деятельность комсомольских организаций активнее направлялась на усиление идейно-политического воспитания молодежи, обеспечение личной примерности всех членов ВЛКСМ в учебе и дисциплине, на сплочение воинских коллективов. Надо укреплять партийное ядро в комсомоле, поднимать ответственность коммунистов, избранных в руководящие органы комсомола, за дела в организациях ВЛКСМ, постоянно учить их практике работы с молодежью. Следует уделять внимание профсоюзным организациям, группам народного контроля.

Решение XIV партийной конференции необходимо довести до всего личного состава.

Мобилизация коммунистов на полное выполнение решения партийной конференции, на достойную встречу XXV съезда КПСС — важнейшая задача политорганов и партийных организаций.

ОТЪЕЗД ПРАВИТЕЛЬСТВЕННОЙ ДЕЛЕГАЦИИ СССР В ТУРЦИЮ

26 декабря в Турцию с официальным визитом отбыла правительственная делегация СССР во главе с Председателем Совета Министров СССР А. Н. Косыгиным. По приглашению правительства Турецкой Республики делегация примет участие в церемонии торжественного открытия Искендерунского металлургического завода, построенного в рамках советско-турецкого экономического сотрудничества.

В состав делегации входят Председатель Совета Министров УССР А. П. Ляшко, заместитель министра иностранных дел СССР С. П. Козырев и другие.

(ТАСС).

XXV СЪЕЗДУ КПСС — ДОСТОЙНУЮ ВСТРЕЧУ!

МАСТЕРСТВО РАСТЕТ

ВОИНЫ нашего подразделения все свои планы и дела связывают с достойной встречей XXV съезда КПСС. Мы обсудили обращение воинов-забайкальцев, личного состава Н-ской части нашей Группы о развертывании социалистического соревнования в году XXV съезда КПСС. Многие мои сослуживцы приняли повышенные обязательства: завоевать звание отличника боевой и политической подготовки, стать высококлассными специалистами. Среди них — командир танка сержант Н. Павлов, наводчик орудия ефрейтор Ю. Мишин, механики-водители рядовые С. Смородинов, А. Бархатов и другие.

С первых дней зимней учебы мы стремимся с максимальной отдачей использовать на занятиях каждый час, каждую минуту. Особенно плодотворно проводятся танкострелковые тренировки. На них воины приобретают необходимые навыки в обнаружении целей и определении расстояний до них, производстве меткого выстрела. Решая различные огневые задачи, танкисты сочетают их с тактической подготовкой. Все это приносит положительные результаты при действиях в полевых условиях. Вот тому пример.

Командир поставил задачу: развернувшись в атаку с марша, прицельным огнем уничтожать цели «противника» и захватить его опорный пункт на высоте Круглая. По своей динамике и сложностям этот учебный бой явился для нас серьезным экзаменом ратного мастерства.

Стремительно вырвавшись к левому флангу обороняющихся, танки четко приняли боевой порядок. Тут же грохнул выстрел. Это первым обнаружил противотанковое орудие наводчик ефрейтор Мишин. На месте мишени экипаж заметил яркий всплеск огня, облачко дыма и пыли. Точное попадание! Тем временем открыли огонь и другие экипажи. Их выстрелы также были снайперскими.

Высокой похвалы особенно заслуживает командир танка сержант Н. Шашенков. Старший начальник дал вводную: «Выбыл из строя наводчик орудия». Не растерялся в сложной обстановке сержант Шашенков, он тут же занял место подчиненного и продолжал метко поражать цели.

Сочетая огонь и маневр, подразделение выполнило поставленную задачу с высокой оценкой.

В достигнутом успехе немалая заслуга и механиков-водителей. Младший сержант Н. Герасимов, ефрейтор А. Заяц и другие опытные специалисты умело обеспечивали экипажу меткую стрельбу. Хорошо используя складки местности, они вели боевые машины на большой скорости.

Основное внимание в обучении личного состава командиры обращают на высококачественную отработку учебно-боевых задач и нормативов. Вначале тренировки проводятся в замедленном темпе. Воины учатся выполнять задачу в строгой последовательности, правильно. Если кто-то допустил ошибку при выполнении той или иной операции, его тут же поправляют, дают возможность вновь повторить прием. Через несколько тренировок экипажи выполняют нормативы на время. Принцип обучения «От простого — к сложному, от изучения теории — к практическим действиям» дает положительные результаты.

Например, воинам предстояло отрабатывать норматив «Загрузка боеприпасов». На первый взгляд, в этом деле нет ничего сложного. Но экипаж должен четко знать расположение бронебойных и осколочно-фугасных артвыстрелов в боевом отделении танка. Это очень важно усвоить сейчас, так как в бою нет времени рассматривать маркировку снарядов. Заряжающий обязан, как говорится, с закрытыми глазами определять, где и какой лежит артвыстрел. Вот и приходится вначале назубок изучать схему расположения боеприпасов, а затем практически выполнять норматив. Трудно сразу добиться высокого результата, но упорство плюс регулярные и напряженные тренировки ведут к успеху. Сейчас на несколько процентов сокращают норматив отличного времени экипажи, в которых служат старший сержант Мараев, сержант Павлов, рядовой Бархатов и другие.

Прошло около месяца зимнего периода обучения. Предварительные итоги показывают, что большинство танкистов успешно выполняют принятые социалистические обязательства, стремятся встретить XXV съезд родной партии высокими показателями в учебе.

Рядовой М. МАПАЕВ.

Отлично служит Родине молодой коммунист гвардии лейтенант Георгий Нелюбин. Его подчиненные взяли высокие социалистические обязательства в честь XXV съезда КПСС и в настоящее время, воодушевляемые своим командиром, делают все от них зависящее, чтобы сдержать слово, стремятся порадовать Родину новыми успехами в ратном труде.

На снимке: гвардии лейтенант Г. НЕЛЮБИН и гвардии старший сержант В. СТЕФАНОВИЧ на занятиях.

Фото Н. Сулика.

С ПЕРВОГО ШАГА

За плечами рядовых Михайлюка, Солохи, Шевченко и Дейкуна всего несколько месяцев службы. Они еще по-настоящему не успели окрепнуть, приобрести навыки, необходимые для успешного выполнения своего долга. Однако солдаты за этот короткий промежуток времени зарекомендовали себя старательными воинами. Все приказы командиров рядовые Михайлюк, Солоха, Шевченко и Дейкун выполняют точно в срок. Воины показывают высокие результаты в учебе по всем дисциплинам.

Младший сержант Л. ЮСИПЧУК.

ЗА ОТЛИЧНЫЙ ИТОГ

Старательно трудятся в новом учебном году механики группы авиационного оборудования рядовые Цюрак, Сайдулаев, младший сержант Арсалиев. Успешно закончив минувший учебный год, авиаспециалисты активно включились в соревнование за достойную встречу XXV съезда КПСС. Они дали слово каждый день добиваться отличных результатов. Свое слово авиаторы держат твердо. Это подтвердил и недавно проведенный парково-хозяйственный день. Механики группы с честью выполнили стоящие перед ними задачи, подготовили оборудование к полетам с высоким качеством и в срок.

Рядовой Г. ЛУКЬЯНЕНКО.

ПОВЫСИЛИ КЛАССНОСТЬ

Личный состав технико-эксплуатационной части принял высокие социалистические обязательства на зимний период обучения. Борьба за достижение намеченных рубежей началась с первых занятий. Особое внимание воины обращают на высококачественное выполнение регламентных работ. А это возможно лишь при условии, когда все авиаторы твердо владеют своей специальностью. Поэтому каждое занятие, каждая тренировка проводятся с большим напряжением, с максимальной отдачей.

По итогам первых дней учебы правофланговыми социалистического соревнования стали ефрейтор Савостин и рядовой Журавлев. Они недавно стали специалистами первого класса. Однако это не является пределом для добросовестных солдат. Воины с еще большим старанием осваивают военное дело, стремятся встретить XXV съезд Коммунистической партии достойными трудовыми подарками.

Младший сержант сверхсрочной службы И. БОЙЧУК.

НОВОСТИ · ФАКТЫ · СОБЫТИЯ В СССР

НАДЕЖНАЯ ГАРАНТИЯ

КАЛИНИН. Коллективы предприятий города широко обсуждают почин передовых бригад Московского электромеханического завода имени Владимира Ильича, выступивших инициаторами социалистического соревнования под девизом «Пятилетке качества — рабочую гарантию».

Труженики экскаваторного завода выполнили пятилетку уже в начале декабря. А бригада сборщиков В. Тарубарова достигла этого рубежа на месяц раньше. Именно этот коллектив первым на предприятии поддержал москвичей и заключил договор о соревновании за выпуск продукции высокого качества с двумя смежными бригадами. Три коллектива договорились, как поставить браку надежный заслон, сообща нашли резервы выполнения всех операций на уровне самых высоких требований. Поддержав почин москвичей, передовые рабочие Калининского экскаваторного завода дали слово трудиться так, чтобы в 1976 году каждый из них получил право на личное клеймо, сдавал всю продукцию только с первого предъявления.

АРХАНГЕЛЬСК. Первыми в городе последовали инициативе москвичей три бригады судоремонтного завода «Красная кузница» — А. Седовина, И. Головина и Героя Социалистического Труда А. Идоровского. Судоремонтники обязались обеспечить постоянно высокое качество работ на своих участках. Коллективы-смежники установили между собой отношения особо высокой требовательности, договорились о постоянной помощи друг другу и взаимовыручке.

— Переход на новую форму соревнования, предложенную москвичами, диктует нам само время,— считает И. Головин.— Рабочие Московского электромеханического завода имени Владимира Ильича подсказали нам, как лучше, эффективнее бороться за высокое качество продукции.

(ТАСС).

Новинка прошла испытания

Завершены заводские испытания опытно-промышленных образцов электромагнитного молота, созданных сибирскими учеными и специалистами производственного объединения «Уралэлектротяжмаш». Об этих новинках, впервые разработанных в нашей стране, рассказывает заведующий лабораторией Института горного дела Сибирского отделения АН СССР А. МАЛОВ:

— В проекте ЦК КПСС к XXV съезду партии «Основные направления развития народного хозяйства СССР на 1976—1980 годы» указано на необходимость дальнейшего совершенствования существующих и разработку новых способов преобразования энергии. Именно в этом русле и ведутся наши исследования, результаты которых уже нашли выход в практику в виде машин для строителей и горняков.

Всем известны двигатели, преобразующие электрическую энергию во вращательное движение. Ученые же нашего института преобразовали ее в возвратно-поступательное движение, например, в силовой удар. Такие электромагнитные двигатели эффективно используются на производстве. Например, при забивке свай электромагнитный молот значительно производительнее обычного дизельного, так как дает большую частоту ударов. У электромагнитного молота есть и другие преимущества: он безотказно работает в сибирскую стужу, мало шумит, может управляться дистанционно, не загрязняет окружающую среду. Конструкция двигателя несложна. Его массовое изготовление нетрудно наладить на обычном производстве. Из лаборатории уже переданы для серийного выпуска ручные электромолотки для строительно-монтажных работ, каждый из которых сберегает в год тысячу рублей. Успешно проходят испытания молоты для трамбовки грунта и ремонтно-дорожных работ.

Десятая пятилетка, ее основные направления, изложенные в проекте ЦК КПСС к XXV съезду, вызвали у коллектива института новый прилив творческих сил, желание еще активнее содействовать внедрению научных разработок в практику. На базе созданного нами двигателя можно сконструировать электромагнитобур с ударно-вращательным движением, вибронасос, способный поднимать воду на десятки метров высоты, рабочий инструмент для применения в машиностроении.

Продолжение фундаментальных исследований в области превращения электрической энергии в механическую принесет еще много нового для повышения коэффициента полезного действия электромагнитных двигателей, их надежности, улучшения условий труда тех, кто будет пользоваться новой техникой.

(ТАСС).

ПОШЕЛ ПРОКАТ

НОВОКУЗНЕЦК. (ТАСС). На Западно-Сибирском металлургическом заводе прокатаны первые слитки стали на новом непрерывном стане «450».

Агрегат мощностью полтора миллиона тонн проката в год будет самым производительным в стране. Весь процесс прокатки металла ведется в автоматическом режиме.

Ожили 25 тысяч механизмов спецоборудования, сотни сложных узлов и приборов. Металлурги Запсиба намерены вывести агрегат на проектную мощность значительно раньше нормативных сроков.

ПРАВОФЛАНГОВЫЕ СОРЕВНОВАНИЯ

ИВАНОВО. (ТАСС). Здесь проходит Всесоюзный слет передовиков производства легкой промышленности, выполнивших в девятой пятилетке по два личных пятилетних задания.

Бурными аплодисментами встретили делегаты оглашенное на слете приветствие Генерального секретаря ЦК КПСС товарища Л. И. Брежнева.

Участники слета обменялись опытом работы, говорили о том, что труженики отрасли сделают все для того, чтобы успешно выполнить задачи, поставленные партией перед коллективами предприятий легкой промышленности в дальнейшем повышении эффективности работы, улучшении качества продукции.

УСПЕХ БУРОВИКОВ

ЯКУТСК, 26 декабря. (ТАСС). Сегодня бригада старшего бурового мастера А. М. Ковалева из Сангарской экспедиции треста «Якутнефтегазразведка», которая ведет поиски природного газа в Приленской тайге, достигла наивысшего в Восточной Сибири рубежа. С начала года она пробурила десять тысяч метров глубоких скважин. Передовой коллектив является инициатором социалистического соревнования среди геологоразведочных организаций Якутии.

Многоэтажная птицефабрика

ГОМЕЛЬ, 26 декабря. (ТАСС). Сегодня сдана в эксплуатацию первая в Белоруссии многоэтажная птицефабрика «Гомельская». Здесь будут выращивать ежегодно 650 тысяч кур.

На четырех этажах фабрики установлено новейшее оборудование, позволяющее полностью механизировать содержание и кормление птицы, поддерживать микроклимат. Период выращивания кур длится 140 дней.

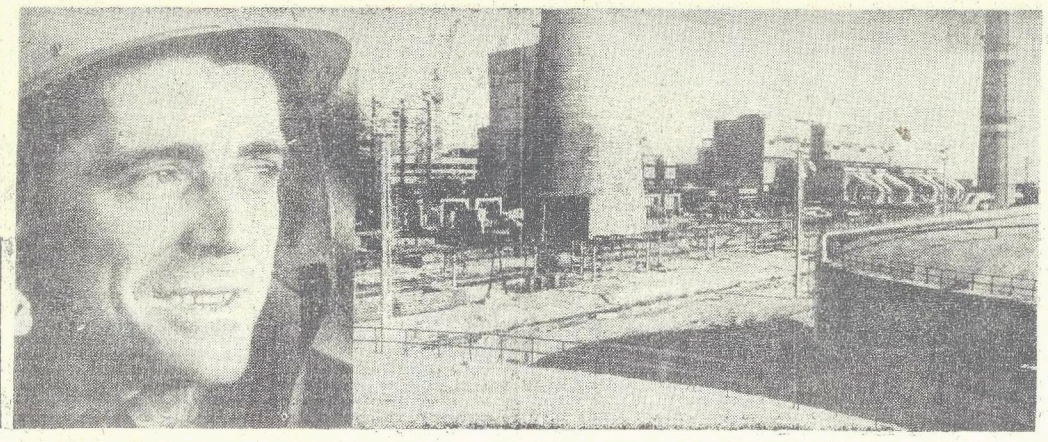

На снимках: вид на Запорожскую ГРЭС; бригадир монтажников турбин треста «Южтеплоэнергомонтаж» И. А. ДЕМЧЕНКО. Его бригада, став на трудовую вахту в честь XXV съезда КПСС, ежемесячно выполняет сменные задания на 125—130 процентов, с опережением графика заканчивает установку турбогенератора мощностью 800 тысяч киловатт.

Фото А. Красовского.

(Фотохроника ТАСС).

В РОТЕ — СТРЕЛКОВАЯ ТРЕНИРОВКА

Полевая выучка. МЕТОДИКА ОБУЧЕНИЯ

Командир мотострелковой роты изучил необходимую литературу, определил, какие вопросы и в какой последовательности отработать на стрелковой тренировке ночью. Не упустил из виду офицер и материальное обеспечение учебных мест. Все это отразил в плане-конспекте.

С содержанием плана он заранее ознакомил лейтенанта Игоря Зимина и других командиров взводов, дал указания на подготовку сержантов к занятию.

И вот проверены планы-конспекты офицеров, инструктивные записки младших командиров, готовность материальной базы. До начала стрелковой тренировки остался ровно час, когда в военном городке погас свет. Не было его и в огневом городке. Причины этого пока точно не определены, неизвестно, сколько времени уйдет на устранение неполадки. А расписание занятий есть закон. Учить воинов тому, что потребуется от них в реальном бою, необходимо. Но вот теперь, в данном случае, как сделать это лучше?

Выход был один. Не работает пульт оператора — значит, при решении огневых задач придется сократить количество вариантов мишенной обстановки, вручную поднимать мишени. Для подсветки целей использовать карманные электрические фонари. Они понадобятся и для обозначения окопа при отработке навыков в метании ручных осколочных гранат на точность. Наводчики-операторы не смогут заниматься учебными пусками противотанковых управляемых реактивных снарядов на электронных тренажерах — что ж, соответственно увеличатся сроки на выполнение норматива по загрузке боеприпасов экипажами боевых машин пехоты. Здесь можно будет воспользоваться аккумуляторным освещением БМП.

Неисправность на линии электропередач специалисты части устранили в минимальные сроки. Мотострелки получили возможность проводить тренировку строго по намеченному плану. И все же командир подразделения, все офицеры и сержанты сделали для себя вывод: при подготовке к занятиям по различным предметам нужно стремиться предусмотреть все, быть готовыми к любым неожиданным изменениям обстановки, чтобы люди могли с максимальной отдачей использовать учебное время.

Исходя из того, что успех стрельбы из БМП зависит от умелых и слаженных действий всего экипажа, офицер главное внимание уделил вопросам индивидуальной выучки командиров, наводчиков-операторов и механиков-водителей. С воинами первого взвода занятие проводил сам командир роты.

Офицер объявил тему и цель занятия, ввел подчиненных в тактическую обстановку. Затем экипажи выстроились около БМП, установленных на рамах качания, десант — сзади. Воины по команде загрузили боеприпасы. Экипажи подготовили приборы и оружие к стрельбе. Стрелки и пулеметчики проделали необходимые операции для ведения огня из бойниц БМП.

По приказу руководителя оператор включил тумблеры подъема мишеней по одному из вариантов обстановки. Специалисты определяли расстояние до них, прицел и точку прицеливания. Каждый воин заполнял листок разведки целей и докладывал о результатах наблюдения. Члены экипажей — командирам БМП, стрелки и пулеметчики — старшему стрелку. Естественно, что рядовые Василий Лазарь, Таймураз Цикипуришвили и другие опытные наводчики-операторы, стрелки допускали меньше ошибок, чем рядовые Виталий Урядов, Рабиль Шарафутдинов и другие солдаты, прибывшие в подразделение в ноябре. Последних сразу же поправляли младшие командиры. Подробный анализ положительного и недостатков затем делал офицер.

К учебному году мотострелки оборудовали добротную учебно-материальную базу, и командир подразделения воспользовался возможностью создать самую разнообразную мишенную обстановку. Это повышало интерес личного состава к занятию, заставляло каждого воина трудиться с максимальным напряжением сил. На втором учебном месте, где тоже находились три БМП, установленные на рамах качания, занимался взвод, которым руководил лейтенант И. Зимин. После двадцатиминутной разведки целей и решения огневых задач личный состав этого взвода отрабатывал действия при оружии БМП: загружал учебные ПТУРСы, учебные выстрелы для орудия, снаряжал пулеметные ленты. Затем все операции воины выполняли в обратной последовательности.

На занятии было организовано соревнование по задачам и нормативам. При этом учитывалось все: и как соблюдается последовательность загрузки боеприпасов, установки снарядов на пусковые кронштейны, и какое время затрачено на это и на посадку, и высадку из БМП. О результативности такого метода тренировки свидетельствует хотя бы такой факт. Молодой наводчик-оператор Александр Никулин норматив по установке ПТУРС выполнил с высокой оценкой, а экипаж младшего сержанта Юрия Гордиенко, действуя в сокращенном составе, так как наводчик-оператор находился на излечении в госпитале, занял первое место.

На третьем учебном месте воины взвода, в котором служит рядовой Акараби Капанадзе, занимались по группам. Все наводчики-операторы после разведки целей наблюдением и решения огневых задач отрабатывали навыки метких пусков на электронных тренажерах ПТУРС. Вторая группа под руководством младшего сержанта Роберта Кутузова метала учебные ручные осколочные гранаты на точность из макета БМП. Третья группа воинов, которую возглавлял сержант Борис Чилиуца, выполняла нормативы по разборке и сборке автоматов, пулеметов, снаряжению магазинов и пулеметных лент. Остальные солдаты, которыми руководил младший сержант Николай Пивоваров, тренировались в изготовке к стрельбе из штатного оружия.

В течение занятия личный состав побывал на всех трех учебных местах. Всегда и везде руководители основное внимание уделяли качественной отработке нормативов. Так, например, при определении дальности до танка «противника» и РПТР рядовой Урядов ошибся на 100 метров. Командир роты, анализируя промах молодого наводчика-оператора, объяснил, чего бы это стоило в бою. Затем офицер обратил внимание всех специалистов и на то, что не только в ночное время, но и днем большие мишени кажутся ближе, а более мелкие, малоразмерные — дальше. Даже если расположены они на одном рубеже. Следовательно, и точка прицеливания для ведения огня по цели может быть ошибочной.

Спустя несколько минут руководитель распорядился показать сходный вариант мишенной обстановки, и многие воины не допустили предыдущих просчетов.

Подобным образом поступили командиры взводов и сержанты, когда рядовой Александр Козин «загнал» имитатор снаряда в «землю», а рядовой Александр Никулин не смог в условиях ограниченной видимости быстро установить ПТУРС на пусковой кронштейн.

Своевременно внесенные коррективы дали возможность всей роте с хорошими показателями закончить стрелковую тренировку. А после подведения итогов воины совершили марш-бросок. По дороге в расположение части им пришлось отразить нападение воздушного и наземного «противника», действовать в средствах защиты.

Лейтенант В. ГОРБАЧЕВ.

КРУТЫЕ ВИТКИ ПИЛОТАЖА

Воздушная выучка летчика

Недавно мне довелось присутствовать на одной из бесед с молодыми летчиками. Проводил ее гвардии старший лейтенант И. Стадников. Офицер завел разговор о пилотажных возможностях истребителя, вспомнил, как он когда-то осваивал новую для него крылатую машину, отрабатывал отдельные фигуры пилотажа. Рассказ его был живым, интересным, увлекательным.

— Помнится, перед первыми самостоятельными вылетами меня одолевали сомнения, — говорил офицер Стадников, — смогу ли я на ракетоносце выполнить сложные фигуры? В училище каждому доводилось отрабатывать составные части пилотажного комплекса. Но там совершенно иные условия, инструктор готов прийти на помощь, если что-то не получится. А здесь все как в настоящем воздушном бою, без малейшей условности, над незнакомой местностью.

Сомнения молодого летчика рассеял командир звена. Он подробно рассказал ему о боевых возможностях крылатой машины, сумел создать в первых полетах на «спарке» спокойную, деловую обстановку. Капитан подробно, возможно с излишней детализацией, объяснил пилоту, почему в данной ситуации надо поступать именно так, а не иначе, предупреждал о предстоящих эволюциях самолета. А главное, что подняло настроение в ту минуту, прибавило уверенности в его силах, — филигранное пилотирование, грамотный показ каждой фигуры с коротким, но очень емким и точным комментарием опытного воздушного бойца.

И вот первый его самостоятельный вылет. Как только истребитель оторвался от земли, он взял курс в пилотажную зону. На душе было радостно и светло. Немного необычной выглядела панорама, проплывающая под скошенным крылом истребителя: леса, квадраты полей, блестки озер.

Доложив руководителю полетов и получив разрешение, начал выполнять комплекс фигур сложного пилотажа — виражи, горизонтальные бочки, пикирование, горку, переворот... Перегрузки то увеличивались, то уменьшались. Летчик не переставал наблюдать за показаниями приборов, датчиков. Только они сейчас могли подсказать, где допущена неточность. Внезапно он заметил, что на выводе из переворота ракетоносец отклонился от заданного курса. Быстро устранил неточность, приступил к очередной фигуре. В дальнейшем все шло, как учили, как отработал на тренажере.

Снова переворот. И опять неудача. Двигатель на заданных оборотах, но самолет начинает незначительно подрагивать. В чем причина? Перед глазами летчика встали строки из учебника по аэродинамике, он вспомнил, что на этом отрезке полета углы атаки должны строго соответствовать скорости самолета. Уменьшил углы атаки...

Успех летчика был в том, что он самокритично оценивал свои действия.

При подготовке к полету на сложный пилотаж он меньше обычного уделил внимания такому элементу, как вираж на форсаже. И как только приступил к этому элементу полета, сразу почувствовал, что не до конца отработал последовательность действий на земле. Ему с трудом удавалось выдерживать заданные параметры.

После этого он коренным образом изменил свое отношение к тренажам, с одинаковым усердием закреплял последовательность действий как для новых фигур, так и для отработанных ранее. В классах вместе с командиром звена накануне вылета он изучает в деталях полетное задание, необходимую основную и дополнительную литературу. Особое внимание обращает на наиболее трудные элементы. При этом каждый молодой летчик должен учиться быстро и грамотно оценивать создавшуюся обстановку, развивать в себе гибкость и четкость логического мышления.

И все же, как бы тщательно и всесторонне тот или иной офицер ни готовился к вылету, успех его при вводе в строй в основном будет зависеть от того, как он сумеет полученные знания и навыки воплотить в жизнь. Никакой, даже самый совершенный тренажер не сможет заменить реальный полет, тем более на сложный пилотаж, где нужны точные и своевременные действия летчика, его умение грамотно оценивать метеоусловия, делать правильные из них выводы. Ни один даже самый опытный инструктор не может научить лейтенантов летать безупречно. Понадобится определенное время, много сил и старания потребуется затратить на преодоление трудностей. Надо, чтобы каждый офицер внимательно воспринимал указания и советы бывалых воздушных бойцов, запоминал их.

Старший лейтенант Стадников вспомнил период становления своих товарищей. Не все гладко на первых порах шло у гвардии старшего лейтенанта А. Олейникова. То в одном вылете офицер допустит упущение, то в другом. Упрекнуть Олейникова в лености не было оснований. Просто авиатор не мог втянуться в жизнь боевого подразделения, найти свое место в строю. Командир звена, сослуживцы терпеливо помогали ему, учили. Гвардии старший лейтенант Олейников упорно шел к поставленной цели. И вот результат. Сейчас Олейников — один из лучших летчиков в подразделении, уверенно выполняет полетные задания. Помогли ему регулярные тренировки, полеты.

— И еще об одном важном элементе становления хотелось бы сказать, — говорил Стадников. — Нередко погодные условия в нашем районе не позволяют плодотворно использовать каждую летную смену. У молодых офицеров создается перерыв в полетах на сложный пилотаж. Поэтому важно уметь поддерживать в себе постоянную готовность к полету в зону, натренированность. От этого будет во многом зависеть успех.

Слушая опытного перехватчика гвардии старшего лейтенанта Стадникова, его советы, пожелания, я убедился, что лейтенанты, прибывшие к нам недавно, успешно закончат программу ввода в строй, приступят к полетам в зону, добьются неплохих успехов в учебе. Об этом убедительно говорит желание всех опытных авиаторов помочь им, научить грамотно выполнять полетные задания. Это подтверждают, в частности, социалистические обязательства, взятые гвардейцами на новый учебный год. Соревнуясь за достойную встречу XXV съезда КПСС, летчики 1-го и 2-го класса дали слово: помочь молодым авиаторам быстрее изучить новый для них самолет, уверенно выполнять полетные задания. Слов на ветер гвардейцы не бросают.

Гвардии старший лейтенант М. БОБРОВ.

ВОЕНКОРЫ СООБЩАЮТ

СТАРАТЕЛЬНЫЙ ВОИН

Заслуженным авторитетом у товарищей пользуется электрик рядовой Чайчиц. До призыва в армию он работал в городе Бресте в строительно-монтажном управлении. Там и получил эту специальность.

Как-то в столовой вышла из строя картофелечистка. Из-за этого мог опоздать обед. Но повара напрасно волновались. Рядовой Чайчиц довольно быстро устранил неисправность, и машина «ожила». Умело действует солдат и в поле, в обстановке, максимально приближенной к боевой. Его портрет по праву находится на Аллее почета части.

Капитан В. БОНДАРЬ.

ТРУДИТСЯ ДОБРОСОВЕСТНО

С большим старанием трудится писарь штаба нашей части ефрейтор А. Панин. К любой работе он относится предельно внимательно. Впрочем, так и должно быть. Ведь ефрейтору А. Панину приходится иметь дело с документами.

Так, когда в часть вернулись воины из командировки, А. Панин своевременно поставил их на все виды довольствия. Так же быстро и четко писарь оформил все необходимые документы для воинов, которым предстояло увольняться в запас.

Командир части неоднократно поощрял комсомольца ефрейтора А. Панина за добросовестное отношение к своим обязанностям.

Прапорщик А. ЮЗЛЕНКО.

КУРС — КАЧЕСТВО

Регулярно организуются у нас для прапорщиков методические занятия, лекции, проводятся политические информации. Особенно плодотворно и интересно один раз в месяц проходит день прапорщика.

Недавно с лекцией «Решения декабрьского (1975 г.) Пленума ЦК КПСС и их значение в дальнейшем повышении боевой готовности подразделения» выступил политработник Н. Скульский. Он подробно рассказал о самоотверженном труде советских людей в завершающем году девятой пятилетки, задачах подразделения по достойной встрече XXV съезда КПСС.

Особое внимание прапорщиков было обращено на повышение качества отработки учебно-боевых задач и нормативов их подчиненными, рост числа отличников учебы.

С докладом «Строгое соблюдение правил дорожного движения — залог безаварийной эксплуатации автотракторной техники» выступил старший лейтенант Н. Чистяков. Он рассказал о причинах автопроисшествий, роли старших машин в неукоснительном соблюдении водителями правил дорожного движения.

В ходе занятий прапорщики обменялись опытом работы в обучении и воспитании подчиненных.

В заключение выступил командир части. Он поставил задачи прапорщикам, призвал их и впредь образцово выполнять воинский долг перед Родиной.

Т. НИКОЛАЕВ.

В подразделении гвардии лейтенанта Геннадия Рожкина все знают как лучшего офицера-методиста. Взвод, которым командует молодой коммунист, является отличным. Все учебно-боевые задачи танкисты выполняют на «хорошо» и «отлично». Успех этот пришел к воинам в напряженных буднях на танкодроме и полигоне.

В новом учебном году воины-танкисты также добиваются хороших результатов. Каждую минуту занятий они стараются использовать для совершенствования своего мастерства и практических навыков.

На снимке: гвардии лейтенант Г. РОЖКИН знакомит с маршрутом и его особенностями командира отличного танка гвардии младшего сержанта В. ЗОЛОТАРЕВА.

Фото Н. Сулика.

НА ПУТИ К МАСТЕРСТВУ

Дорога была сплошь покрыта грязью. Колеса вязли в глинистой почве. С немалым трудом тягачи продвигались вперед. Наше подразделение в соответствии с приказом командира совершало марш в указанный район, чтобы обеспечить боевые действия танкового подразделения, прикрыв его от нападения воздушного «противника». Однако в «бой» пришлось вступить намного раньше, чем предполагалось. В ходе марша совершенно неожиданно поступила вводная: «В воздухе вертолеты «противника».

Внезапное изменение обстановки не застало моих сослуживцев врасплох. Воины-зенитчики дружно принялись за работу. Четко выполняя все команды, солдаты действовали быстро и слаженно. Прошло совсем немного времени, и наше подразделение было полностью готово к «бою». Еще мгновение, и загрохотали первые выстрелы.

Отлично вели огонь воины расчета, в котором служит сержант Александр Фролов. Четкие действия солдат в немалой степени обеспечили успех всего подразделения, и на этот раз отменно справившегося с поставленной задачей. Все цели были поражены с минимальным расходом боеприпасов. Высокое мастерство продемонстрировали зенитчики и позже, когда, завершив неожиданно прерванный марш, они с высоким качеством выполнили свою основную задачу.

В боевом листке, редактором которого является сержант Фролов, были отмечены умелые действия зенитчиков. Автор заметки подчеркнул, что высокие показатели в боевой учебе для воинов нашего подразделения не исключение, а правило. И это действительно так. В минувшем учебном году с каждым занятием росло мастерство зенитчиков. Не случайно прошедший учебный год подразделение ознаменовало отличными достижениями в боевой и политической подготовке. Все это результат напряженного труда сержантов и солдат, стремящихся к постоянному совершенствованию своей боевой выучки. В новом учебном году мои сослуживцы не намерены сдавать завоеванных позиций. На каждом занятии и тренировке солдаты и сержанты стараются полностью использовать драгоценное время для приобретения новых знаний, совершенствования навыков практической работы на боевой технике.

Особое внимание уделяется качеству отработки учебно-боевых задач. Ведь от правильного решения этого вопроса зависит очень многое. Не вызывает никакого сомнения тот факт, что в единоборстве с противником победителем окажется тот, кто в совершенстве овладел своим оружием и боевой техникой, научился полностью использовать их возможности.

На недавнем занятии по огневой подготовке мои сослуживцы учились вести огонь по низколетящим воздушным целям. Успех здесь в основном зависит от четкой и слаженной работы наводчиков, которые должны приложить максимум усилий, чтобы в ограниченное время уверенно поразить цель.

В совершенстве овладел этим непростым искусством наводчик ефрейтор М. Борейко. Еще сравнительно недавно он был заряжающим. За короткий срок солдат досконально изучил пушку, в совершенстве освоил специальность наводчика. Сейчас ефрейтор Борейко — специалист первого класса. Все учебно-боевые задачи он выполняет только с высоким качеством. Отлично действовал воин и на минувшем занятии. Без торопливости, но быстро и умело работал ефрейтор Борейко. Ни одного лишнего движения. При подведении итогов он был отмечен в числе лучших и получил отличную оценку — одну из первых, но, разумеется, не последнюю в новом учебном году.

Неплохо действовал на этом занятии и рядовой А. Сангулия. Однако ему все же несколько недоставало мастерства и уверенности, присущих ефрейтору Борейко. Этому есть свое объяснение. Рядовой Сангулия сравнительно недавно пришел в наше подразделение и еще не овладел своей специальностью в совершенстве. Однако солдат настойчиво стремится к достижению высокого мастерства. А настойчивость и трудолюбие, как известно, — верный путь к успеху. Да к тому же и более опытные товарищи никогда не отказывают в помощи молодому специалисту. Тот же ефрейтор Борейко охотно занимается с младшим товарищем, объясняет ему непонятные вопросы, делится опытом практической работы на боевой технике.

С первых дней нового учебного года мои сослуживцы дружно принялись за работу. Отличные показатели в боевой учебе, которых добилось подразделение в минувшем учебном году, должны послужить надежным фундаментом для будущих успехов.

Ефрейтор А. КУЗЬМИН.

К политической учебе прапорщиков

ЕДИНСТВО АРМИИ И НАРОДА — ИСТОЧНИК БОЕВОГО МОГУЩЕСТВА ВООРУЖЕННЫХ СИЛ СССР

Истоки дружбы, морально-политического единства армии и народа зародились в первые дни существования Вооруженных Сил молодого Советского государства. В общественной практике впервые в мире проявился социалистический характер взаимоотношений армии и народа, выражающий единство их классовых целей, осуществления задач строительства нового общества и его защиты.

Советская власть, как подчеркивал В. И. Ленин, вызвала к жизни «вооруженную силу рабочих и крестьян, причем эта сила не оторвана от народа, как сила старой постоянной армии, а теснейшим образом с ним связана; в военном отношении эта сила несравненно более могучая, чем прежние; в революционном отношении она незаменима ничем другим».

Создание под руководством Коммунистической партии истинно народной армии положило начало уничтожению кастовой, антинародной, буржуазной армии, которая хотя в основной своей массе и формируется из представителей трудящихся классов, но постоянно используется для упрочения и расширения диктатуры буржуазии, для порабощения своих и чужих народов.

Только за период 1945—1975 годов империалистическая реакция 468 раз использовала вооруженную силу в спровоцированных ею локальных войнах и военных конфликтах. Очень часто армии капиталистических государств, осуществляя жандармско-полицейские функции, проводят карательные операции против собственного народа. Этим особенно отличается армия США, которая с 1900 по 1960 год 500 раз участвовала в расправе с забастовщиками и демонстрантами, а в 1965—1967 годах, по признанию американской печати, подавила свыше ста крупных выступлений трудящихся.

Армии империалистических государств защищают классовые интересы капиталистов, служат орудием в их руках. При капитализме, экономической основой которого является частная собственность, нет объективных условий для единства армии и народа.

Социализм объективно предоставляет широкий простор для укрепления нерасторжимого единства армии и народа. Экономической основой этого единства является общественная собственность на средства производства и социалистическая система хозяйства, которая исключает антагонизм между людьми, создает возможность максимально удовлетворять потребности обороны страны.

Идейной основой тесного единства армии и народа является марксизм-ленинизм, как единственно научная теория. Она определяет путь построения коммунистического общества, позволяет формировать у трудящихся и воинов непоколебимую уверенность в торжестве коммунистических идеалов.

Социально-политической основой единства является социалистический общественный и государственный строй, союз рабочего класса и крестьянства, дружба народов СССР. В условиях социализма «первый раз в истории, — писал В. И. Ленин, — армия строится на близости, на неразрывной близости, можно сказать — на неразрывной слитности, Советов с армией. Советы объединяют всех трудящихся и эксплуатируемых — и армия строится на началах социалистической защиты и сознательности».

Единство объективных основ обеспечивает полное совпадение целей и задач армии и народа по защите социалистического Отечества, является источником непобедимости Советских Вооруженных Сил.

Во-первых, на практике обеспечивается качественно новое отношение трудящихся нашей страны к своей армии, глубокое понимание народом и воинами необходимости вооруженной защиты Советского государства. Беззаветное выполнение воинского долга стало нормой поведения всех советских воинов.

Во-вторых, родилась подлинная народность Вооруженных Сил СССР как по характеру, так и по составу. Наша армия состоит из двух трудящихся классов — рабочего класса и колхозного крестьянства и социальной прослойки — трудовой интеллигенции, является фактически выражением вооруженного союза рабочих и крестьян, выполняющего функцию защиты социалистической страны. Среди личного состава упрочились подлинно новые отношения, утвердились они и между начальниками и подчиненными.

Офицеры и прапорщики нашей армии, будучи выходцами из народа, связаны тесными нитями с сержантами и солдатами. Различия между начальниками и подчиненными у нас не классовые, не имущественные. Они выражаются лишь в степени профессиональной подготовленности, умении начальников более эффективно решать задачи укрепления Вооруженных Сил, защиты страны.

В-третьих, единство объективных основ служит предпосылкой тесной дружбы между воинами различных наций и народностей, что характеризует Советские Вооруженные Силы как армию подлинной дружбы народов нашей страны, армию патриотов и интернационалистов.

И, в-четвертых, обеспечивается единство принципов и процесса коммунистического воспитания воинов и народа.

Итак, Вооруженные Силы СССР являются армией нового типа, связанной нерасторжимыми узами с народом. Советская Армия, как подчеркнул XXIV съезд КПСС, — часть своего народа, живущая с ним одной жизнью, слитая с ним воедино.

Вместе с тем единство армии и народа как общественное явление не может развиваться и укрепляться стихийно. В. И. Ленин, оценивая это единство как прочную социально-политическую гарантию военной мощи страны, постоянно требовал все более широкого привлечения трудящихся масс всех наций и народностей к военному строительству. В этом вождь мирового пролетариата видел важнейшую задачу нашей партии. Поэтому КПСС, осуществляя свою руководящую роль в обществе, постоянно держит в центре внимания укрепление связи народа и армии, является руководящей и направляющей силой установления между ними нерасторжимого единства.

Благодаря неутомимой деятельности Коммунистической партии, единство армии и народа явилось одним из главных источников побед Советских Вооруженных Сил в борьбе с многочисленными врагами Родины. Наиболее зримо оно предстало перед всем человечеством в достижении всемирно-исторической победы в Великой Отечественной войне.

Тесно сплоченные общностью целей и задач по защите своей Родины встретили наш народ и его Вооруженные Силы вероломное нападение фашистской Германии. Благодаря нерушимому единству народа и армии было обеспечено быстрое превращение страны в единый военный лагерь, развертывание и наращивание мощи Вооруженных Сил, активное участие населения в партизанском движении и в народном ополчении.

Так, если в начале войны число военнослужащих составляло 4,2 миллиона человек, то к концу войны, несмотря на потери, оно составило более 11,3 миллиона. На защиту Родины в ряды народного ополчения влилось около двух миллионов, а в состав партизанских формирований — свыше миллиона советских людей.

Неоценимый вклад в победу внесли труженики тыла. Своим самоотверженным трудом они обеспечили превосходство над гитлеровской Германией в выпуске основных видов вооружения и боевой техники. Потребности армии удовлетворялись в питании, обмундировании, снабжении всеми видами довольствия.

Единство армии и народа в достижении победы проявилось не только материально, но и духовно. Сбор средств в фонд Советской Армии, забота о раненых, о семьях фронтовиков, письма, подарки, наказы воинам — все это поднимало моральный дух армии и флота, усиливало у личного состава чувство неразрывной связи с народом, рождало массовый героизм.

С ДУМОЙ О ГЛАВНОМ

Состоялась комсомольская конференция спецчастей Легницкого гарнизона. Она прошла в обстановке высокого политического подъема и деловитости. Активисты оценили результаты своей работы, внесли немало конкретных предложений, направленных на повышение организаторской роли комсомола в мобилизации воинов на достойную встречу XXV съезда КПСС и последующее выполнение его решений.

В докладе старшего лейтенанта Э. Шарапова и выступлениях делегатов было отмечено, что воины-комсомольцы в минувшем году хорошо потрудились, добились заметного роста числа отличников боевой и политической подготовки. Сейчас каждый второй член ВЛКСМ удостоен этого звания, а каждый третий — имеет классную квалификацию, 86 процентов воинов стали спортсменами-разрядниками.

В этих цифрах отражена большая работа комсомольских организаций частей и подразделений, направленная на выполнение решений XXIV съезда Коммунистической партии и последующих постановлений Центрального Комитета КПСС, XVII съезда ВЛКСМ и рекомендаций Всеармейского совещания секретарей комсомольских организаций.

В докладе отмечалось, что в завершающем году девятой пятилетки заметно возросла творческая активность и инициатива молодежи, ответственность комсомольцев за личные показатели в боевой и политической подготовке среди молодежи. Широкое распространение получили социалистическое соревнование за почетное право подписать рапорт Ленинского комсомола XXV съезду КПСС, патриотические начинания «Достойно продолжать традиции отцов-фронтовиков», «Пятилетке — ударный труд, пятилетке — ударный финиш», «За себя и за того парня», «Экономить в большом и малом». И заметных успехов в работе добились прежде всего те организации ВЛКСМ, где активисты направляли энтузиазм молодежи на решение главных задач боевой учебы, повышение качества занятий, боролись за высокую действенность комсомольской работы в поле, на тактических учениях. Именно так работали в минувшем году активисты организации ВЛКСМ, где на учете состоит тов. В. Ващенко.

Готовясь к учениям, члены бюро давали задание каждому активисту, проверяли готовность наглядной агитации, наличие литературы и всего необходимого для действий в поле. Заранее намечались время и место проведения обмена опытом отличников, лучших специалистов. На комсомольских собраниях в группах обсуждались социалистические обязательства, распределялись обязанности по оказанию помощи молодым воинам.

Большую роль в обеспечении примерности членов ВЛКСМ в учебе и службе сыграло создание группы комсомольского контроля. На всем протяжении учебного периода члены этой группы проводили рейды, анализировали успехи в соревновании, личную примерность комсомольцев на занятиях в поле. Результаты рейдов, проверок обобщались на заседаниях бюро, по ним принимались специальные решения. В трудных условиях тактических учений активисты сумели найти действенные формы поощрения победителей, пропаганды передового опыта. Лучшей оценкой работы организации ВЛКСМ явилось то, что этот сплоченный коллектив вновь подтвердил звание отличного подразделения и второй раз награжден призом Военного совета СГВ за высокую полевую выучку.

На конференции отмечалось, что достижению многих успехов способствовали развернувшееся социалистическое соревнование за достойную встречу XXV съезда КПСС, обмен комсомольских документов и Всесоюзный Ленинский зачет «Решения XXIV съезда КПСС — в жизнь!». Каждый участник Ленинского зачета наметил для себя личный комплексный план. Выступившие на конференции делегаты Л. Набиуллин и коммунист В. Шилин верно подметили, что в этих планах отражены поиск и инициатива молодежи, стремление приумножить революционные и трудовые

Отчеты и выборы в комсомоле

традиции советского народа, героическое наследие отцов.

В комсомольских организациях, где состоят на учете тт. Шилин, Набиуллин, проявляется большая забота об идейном росте солдат, сержантов, прапорщиков и офицеров. Активисты постоянно контролируют работу членов ВЛКСМ по повышению своего идейно-политического уровня, оказывают поддержку тем, кто нуждается в помощи, строго спрашивают с отстающих.

В подразделениях, где служат прапорщики Евдокименко и Чигринов, настойчиво стремятся к тому, чтобы знания, полученные воинами во время изучения работ В. И. Ленина, партийных и государственных документов, стали глубоко осознанными убеждениями. И во многом активисты преуспели. Коллективы выполнили социалистические обязательства и по праву занимают место в числе правофланговых предсъездовского соревнования.

Справедливая критика была высказана в адрес некоторых активистов, с низкой требовательностью относившихся к политической учебе воинов, выполнению ими комплексных планов «Учиться коммунизму». Это привело к тому, что отдельные комсомольцы в подразделениях, где служат комсомольские активисты Чистяков, Ярмош, не выполнили принятых социалистических обязательств. Понятной была озабоченность делегатов, говоривших о недостатках в поддержании высокой воинской дисциплины. Она — основа боевой готовности. Долг каждого члена ВЛКСМ — быть образцом исполнительности. Об этом говорили в своих выступлениях коммунисты А. Богомазов, В. Ткаченко. Они вскрыли причины еще существующих недостатков, высказали конкретные предложения по улучшению работы комитетов и бюро ВЛКСМ, направленной на предупреждение нарушений уставных положений, на широкий охват молодежи правовым воспитанием.

Докладчик и выступавшие в прениях отметили, что в минувшем году многие организации добились заметного роста своих рядов, более действенной стала примерность членов ВЛКСМ в соблюдении норм коммунистической морали, в боевой учебе и службе. Положительное влияние на внутрисоюзную работу, ее идейное содержание оказал продолжающийся обмен комсомольских документов. Подавляющее большинство комсомольцев, получивших билеты нового образца, стали отличниками боевой и политической подготовки.

Возросшую боевитость организаций показала и закончившаяся отчетно-выборная кампания. В комсомольских организациях, где секретарями лейтенант Ильичев и многие другие, активисты стали проявлять больше конкретности в работе, по-деловому решать назревшие вопросы.

Однако так дела обстоят не везде. Об этом напомнили делегатам выступившие на конференции тт. Л. Набиуллин, В. Машляковский и другие. Критика была высказана в адрес организации, где состоят на учете прапорщик Хижняк, лейтенанты Лазарев, Шамсутдинов, служащая Советской Армии Рагузская. Здесь еще наблюдаются нарушения Устава ВЛКСМ. Военнослужащие Ниазов, Федоров, Лопашенко, Рылов исключены из рядов ВЛКСМ. В этом есть вина активистов. Погоня за массовостью проводимых мероприятий обернулась для них упущениями в индивидуальной воспитательной работе, снижением требовательности и личной ответственности членов бюро за состояние дел в организациях ВЛКСМ.

Выступавший на комсомольской конференции начальник политического отдела спецчастей полковник Н. Федулаев отметил, что комсомольские организации оказали большое содействие коммунистам в мобилизации воинов на полное выполнение планов боевой и политической подготовки, производственной деятельности, укрепление сплоченности воинских коллективов. Но активистам предстоит еще немало потрудиться, чтобы добиться новых успехов, устранить вскрытые недостатки и достойно встретить XXV съезд КПСС.

На комсомольской конференции выступил секретарь партийной комиссии при политуправлении СГВ полковник С. Антипин.

Конференция приняла развернутое решение по обсуждавшимся вопросам. Избраны делегаты на комсомольскую конференцию Северной группы войск.

Старший лейтенант В. ОСИПОВ.

СБОРЫ ПОЛИТРАБОТНИКОВ

В нашей части состоялись двухдневные сборы заместителей командиров рот по политической части. Были прослушаны доклады: «Организация партийно-политической работы в подразделении по выполнению задач боевой готовности» и «О мерах улучшения индивидуальной работы с личным составом».

Активное участие в обсуждении докладов приняли офицеры А. Бурко, А. Лобанов и другие. Опытом работы с сержантским составом поделился капитан В. Чмут. Много полезного почерпнули участники сборов из выступлений коммунистов Н. Подставкина и А. Шрамкова, которые рассказали о том, как они изучают деловые, моральные качества подчиненных.

Затем с лекцией «Требования новых общевоинских уставов Вооруженных Сил СССР к советским воинам. Задачи политработников по их разъяснению и внедрению в жизнь» выступил офицер В. Соловьев.

Участники сборов посетили Музей боевой славы и боевого содружества Северной группы войск.

ВЫСТУПИЛИ ЮРИСТЫ

Немалое значение придается в Н-ской части правовому воспитанию личного состава, особенно молодого пополнения. Солдат знакомят с требованиями военной присяги, общевоинских уставов, с боевыми традициями Советской Армии.

Во многих подразделениях прошли тематические вечера «Будем знакомы». На них молодые солдаты встречались с отличниками учебы, слушали их выступления. С интересными и содержательными лекциями выступили юристы офицеры Л. Горшковский, Г. Сушко и другие.

Майор Н. ТАРБАЕВ.

ВОИНАМ — О КНИГАХ

В НАСЛЕДСТВО ОСТАВЛЕНО МУЖЕСТВО

На книжных полках любителей военных мемуаров недавно появилась книга В. Белых «Партии отважные бойцы», выпущенная Воениздатом. Содержание ее позволяет не только правильно понять и оценить мужество коммунистов и комсомольцев-фронтовиков, но и взять на вооружение бесценный опыт организации партийно-политической работы во фронтовых условиях.

На первое место в книге автор, бывший заместитель командира 1205-го самоходного артиллерийского полка по политической части, ставит личный пример коммуниста. Вот что об этом пишет В. Белых: «...надо иметь минимум одного коммуниста в экипаже танка или САУ. Ведь находясь в бронированной «коробке», люди выполняют боевую задачу, будучи значительно изолированными от внешнего мира, не всегда могут ощутить связь с соседом. В такой обстановке личный пример и слово коммуниста — члена экипажа — значат чрезвычайно много. Думаю, что все это верно и для грядущих сражений».

Партийной страстностью дышат строки этой книги, показывая беспримерный героизм советских воинов в трудную годину войны. Стойкими, мужественными людьми их сделала наша ленинская партия. Автор с горячей любовью описывает боевые дела сослуживцев, подчеркивает, что их героизм — это осознанные поступки во имя счастья Родины. В. Белых сумел найти простые, но емкие слова для описания бессмертных подвигов.

Вот коммунист Теребун готовится к последнему бою. Взволнованно рассказывает автор о том, чем занят его герой: «Одна ниша — для гранат... Вторая ниша — для патронов. Еще раз пересчитал их — осталось больше сотни. Каждый патрон аккуратно протер платочком.

Идя в атаку, он, конечно, не стал бы раскладывать все вот так, по полочкам. Но в этот раз, по всему видно, вперед идти не придется. И потому надо сделать все возможное, чтобы окоп твой стал для врага непреступной крепостью».

Всесторонне автор показывает читателю работу партийной организации. Сообща коммунисты решали вопросы освоения новой техники и тактики; подготовки молодых солдат к схваткам с фашистами, совершенствования взаимодействия в бою. Но мало самим решать что-то, говорит автор. Жизненно необходимо довести эти решения до комсомольцев и беспартийных, разъяснить каждому его задачи, помочь выполнить их.

Как же это сделать? Порой не то, что полк, но и батарею полностью не соберешь. В условиях боевой деятельности, подчеркивает автор, главным средством идеологического воздействия на массы является индивидуальная работа активистов с воинами.

Вот сцена беседы о единстве армии и народа. Начал ее старый солдат-агитатор, которого все любовно звали дядя Костя. Начал как бы невзначай, взяв в руки газету. Прочитал сообщение, прокомментировал. Незаметно между бойцами возник разговор об успехах на фронте.

«Полководцам нашим, конечно, честь и хвала, — продолжал беседу дядя Костя. — Кто построил фабрики, заводы, колхозы? Такие, как мы. Кто нам делает самолеты, снаряды, винтовки, танки? Опять такие смертные, как мы. А кто Гитлеру хребет перешиб? Солдаты: простые советские люди. Силу им дала наша партия, Советская власть, союз рабочих и крестьян, дружба народов».

Трудно переоценить значение таких бесед, замечает автор. С ним можно безоговорочно согласиться. Очень велико эмоциональное воздействие на окружающих хорошо продуманных и подготовленных бесед. Но не сразу, не само собой приходит к коммунистам искусство зажигать сердца.

Один из них — парторг капитан Михаил Пузанов. В трудные дни 1942 года он стал так близок к людям, что каждая батарея считала полкового парторга своим, батарейным. Нет писем солдату Супонину — Пузанов пишет в органы местной власти, узнает адреса родных, и вот уже пришла весточка, воспрянул духом воин. Приняли солдата в партию — перед очередной атакой Пузанов подошел к нему, напомнил: «Коммунистом в бой идешь, действуй еще лучше, чем раньше. Верю, оправдаешь рекомендацию мою».

Страстное партийное слово несли в массы воинов партийные и комсомольские активисты. По признанию автора, они делали ту работу, которая в критические минуты поднимала людей на героические дела.

Документальная повесть «Партии отважные бойцы» — это не только рассказ о героизме отцов, но и своеобразный учебник для политработников и партийных активистов.

Майор Ю. РУДИН.

СЕРЖАНТ ОСТАЛСЯ ЗА СТАРШЕГО

Младший сержант Алексей Мозговой — заместитель командира взвода. Всегда подтянутый, аккуратный, он является примером для подчиненных. Солдаты стремятся быть похожими на замкомвзвода, подавляющее их большинство имеют образцовый внешний вид, с успехом овладевают своими воинскими специальностями.

За что бы ни взялся младший сержант Мозговой — любое дело горит у него в руках. И независимо от того, есть ли рядом старшие товарищи или нет, заместитель командира взвода выполняет свои обязанности образцово, болеет душой за внутренний порядок в казарме, подготовку подчиненных к занятиям.

— На товарища Мозгового я могу положиться, как на себя самого, — так отзывается о своем боевом помощнике командир взвода.

Не было еще в их совместной работе, как говорят, «прокола». Что бы ни задумал командир, младший сержант стремится претворить это в жизнь как можно быстрее и качественнее.

Одно время отставал по физической подготовке рядовой В. Буланкин. Не давались ему упражнения на перекладине, брусьях. Младший сержант Мозговой заметил, что солдат безразлично реагировал на такое положение дел. Как-то заместитель командира взвода спросил его:

— Рядовой Буланкин, почему вы не ходите в спортивный городок? Там есть все необходимое для самостоятельной тренировки.

И каково же было удивление младшего сержанта, когда он услышал в ответ:

— За меня «отвечает» рядовой Заблоцкий. Пусть у него душа болит за мою хилость. А я и так как-нибудь проживу...

Такое иждивенческое настроение солдата заставило задуматься младшего сержанта Мозгового. Что получалось? Когда занятие по физической подготовке проводил командир взвода, то рядовой Буланкин «работал» на снарядах, вроде бы, с желанием. А сейчас, когда за старшего во взводе остался младший сержант, солдат мог позволить себе расслабиться, дожидаясь, когда его возьмут за руку и отведут в спортгородок. Этого заместитель командира взвода не мог допустить. Он приказал рядовому Буланкину отправиться на тренировку.

Сержант остался за старшего... В этих словах заключен глубокий смысл. Он по сути дела принял на себя обязанности и поэтому должен полностью заменить командира во всем — и в обучении, и в воспитании подчиненных. Трудно это? Бесспорно, такая задача по плечу лишь грамотным, хорошо подготовленным в военном отношении сержантам. Младший сержант Мозговой из числа таких.

Командир взвода был в отпуске. За него оставался Алексей Мозговой. В это время подразделение выехало на показные занятия. Командиру батареи хватало хлопот в этот напряженный период, надо было подумать и позаботиться о многом. Он чаще обычного наведывался во взвод младшего сержанта Мозгового и с каждым разом убеждался: тут все в порядке.

Старший начальник, наблюдавший за действиями специалистов, остался доволен их полевой выучкой. В итоге взвод занял призовое место, и ему был вручен вымпел.

...В подразделении намечался строевой смотр. Уходя домой, командир взвода поставил задачу сержанту Н. Булатову проконтролировать подготовку личного состава к этому мероприятию.

— Утром я проверю внешний вид солдат, — напомнил офицер.

Передовой сержант не ограничился повторением приказа, а принял все меры, чтобы подчиненные вышли на строевой смотр подстриженными, в чистом и отутюженном обмундировании. Вечером он лично проверил их внешний вид, отдельным солдатам приказал устранить замеченные недостатки. Сержант понимал, что это — дело и его чести как заместителя командира взвода. На строевом смотре воинам не было сделано ни одного замечания.

А вот младшему сержанту А. Тычкову пришлось покраснеть. И все потому, что он формально отнесся к поручению командира взвода. Некоторые солдаты оказались неподготовленными к смотру, и, к сожалению, получил замечание сам Тычков. Потому что младший сержант недобросовестно выполнил приказ, оставаясь за старшего. Хотя офицер, уходя, сказал, что надеется на него.

О безынициативности и низкой исполнительности некоторых младших командиров говорит и такой факт. Надо было подготовить бланки для расчета данных для стрельбы. Что требовалось для этого? Вырезать из картона заготовки, аккуратно наклеить бланки. Работы на два часа. Все сержанты, кому было поручено, выполнили ее вовремя. Сами нашли картон, клей, ножницы. А вот младший сержант Л. Коллащиков не сумел сделать этого. Можно понять разочарование офицера, когда он узнал, что его помощник не смог выполнить поручение.

— Если бы мне дали клей, ножницы, тогда все было бы в порядке, — ответил младший сержант.

Но ведь перед ним не стояла задача сделать макет огромного размера, когда без соответствующего материала, инструментов трудно обойтись. Лишь халатным отношением к порученному делу можно объяснить этот факт.

Когда вечером офицеры уходят со службы домой, часть вопросов остается нерешенной, в подразделениях проводятся различные мероприятия. И всегда в таких случаях командиры рассчитывают на своих боевых помощников — сержантов, на их добросовестность и сознательность. Подавляющее большинство из них проявляют себя в это время с самой лучшей стороны. Ибо нет выше чести для сержанта, чем оправдать доверие командира.

Всячески помогать командиру в наведении уставного порядка, в обучении и воспитании подчиненных — вот главная задача, которую призваны решать сержанты. И плохо, когда своей нетребовательностью, безынициативностью они ставят себя на второй план, забывая о воинском долге, требованиях присяги и уставов.

Капитан А. СМЕТАНИН.

В подразделении, где членом бюро ВЛКСМ ефрейтор Дмитрий Мусиюк, оперативно подводятся итоги учебы за день, неделю, месяц. Все это сразу же отражается в боевых листках и стенгазетах. Активное участие в освещении жизни подразделения вместе с Д. Мусиюком принимает рядовой Сагатель Арутунян.

На снимке: отличники боевой и политической подготовки ефрейтор Д. МУСИЮК и рядовой С. АРУТУНЯН оформляют очередной номер стенгазеты «Водитель».

Фото Н. Сулика.

НОВИНКИ ВОЕНИЗДАТА

В. И. ЛЕНИН. О защите социалистического Отечества 1975 г. 440 стр.

Книга представляет собой сборник произведений В. И. Ленина, его выступлений, писем, телеграмм и других документов, в которых освещаются вопросы защиты социалистического Отечества. В материалах сборника содержатся заветы великого вождя об укреплении обороны страны и повышении мощи Советских Вооруженных Сил, их боевой готовности и боеспособности, о военной подготовке и политическом воспитании воинов, укреплении воинской дисциплины.

МАРКСИСТСКО - ЛЕНИНСКАЯ ЭСТЕТИКА И ВОСПИТАНИЕ ВОИНОВ. Учебное пособие для высших военно-политических училищ. 1975 г. 279 стр.

В книге излагаются основные положения марксистско-ленинской эстетики, ее роль и значение для воспитания воинов в современных условиях. Исследуются сущность эстетического сознания, основные эстетические категории, виды искусств, рассматривается эстетика воинской деятельности по защите социалистического Отечества.

Значительная часть книги посвящена важнейшим вопросам теории и практики эстетического воспитания воинов. Дается критика современных буржуазных эстетических теорий и художественных направлений.

КАЛЕНДАРЬ ВОИНА НА 1976 ГОД. 1975 г. 399 стр.

Выпускаемый ежегодно календарь содержит новый справочный материал, публикации о праздничных датах и знаменательных событиях в жизни нашей страны и Вооруженных Сил, о видных военачальниках. Читатель найдет в календаре яркие примеры мужества и героизма воинов армии и флота, полезные советы, получит необходимые консультации.

ЛАЩЕНКО П. Н. Офицерская юность. (Из опыта воспитания молодых офицеров). 1975 г. 270 стр.

В книге генерала армии П. Н. Лащенко рассказывается о том, как с помощью старших командиров и начальников, партийных и комсомольских организаций молодые офицеры преодолевают трудности службы, приобретают и развивают командирские качества. В книге раскрываются содержание, формы и методы работы, которая проводится в частях и подразделениях по идейно-политическому и воинскому воспитанию молодых офицеров, совершенствованию их командирских качеств и методического мастерства. При этом автор широко использует многолетний личный опыт.

ИСТОМИН В. П. Смоленская наступательная операция. (1943 г.). Под редакцией генерал-полковника А. П. Покровского. (Военно-исторический очерк). 1975 г. 214 стр.

В очерке рассказывается о крупной наступательной операции, проведенной войсками Западного и Калининского фронтов 7 августа — 2 октября 1943 года. Анализируется обстановка, сложившаяся на западном направлении к середине 1943 года, и раскрываются основные моменты подготовки операции и хода боевых действий. Значительное место в книге занимают материалы, показывающие наиболее характерные черты советского военного искусства, присущие Смоленской наступательной операции.

ВОРОБЬЕВ Е. З. Вчера была война. Сборник повестей и рассказов. 1975 г. 479 стр.

Евгений Воробьев наблюдал своих героев неизделка. Он был с ними все четыре фронтовых года — пережил горькие дни отступления, прошел дорогами побед от Подмосковья до Германии.

Большая часть сборника относится к последнему этапу войны, когда бои шли за рубежами Родины, а лица воинов озарялись близкой победой.

ВАСИЛЕВСКИЙ В. С. Товарищ пехота. Повести и рассказы. 1975 г. 239 стр.

Центральное место в книге занимает повесть «Военная косточка», в которой рассказывается о боевом пути снайпера Ленинградского фронта Сергея Романцова. Храбрый юноша мужает в суровых условиях блокады, боевых испытаний и невзгод.

Во многих боях побывали и лейтенанты Эльяшев и Вербицкий, герои повести «Офицерская дружба». Мужественно и самоотверженно сражались они с фашистскими захватчиками.

Используя свой богатейший опыт и учитывая сложность и противоречивость международной обстановки, наша партия и на современном этапе постоянно заботится о дальнейшем укреплении единства народа и армии.

Очень важное значение в решении этого вопроса имел октябрьский Пленум ЦК КПСС 1957 года, принявший постановление «Об улучшении партийно-политической работы в Советской Армии и Флоте», а также постановление ЦК КПСС от 21 января 1967 года «О мерах по улучшению партийно-политической работы в Советской Армии и Военно-Морском Флоте».

Дальнейшее укрепление связей армии с народом стало программным требованием партии. Так, в Программе КПСС подчеркнуто, что «партия уделяет неослабное внимание повышению своего организующего и направляющего влияния на всю жизнь и деятельность армии, авиации и флота, сплочению личного состава Вооруженных Сил вокруг Коммунистической партии и Советского правительства, укреплению единства армии и народа».

В условиях развитого социалистического общества созданы еще более благоприятные возможности реализации объективных основ социализма для укрепления нерасторжимого единства народа и армии как важнейшего источника боевого могущества Вооруженных Сил. Среди них следует назвать возникновение новой исторической общности — советский народ. Эта общность сформировалась на базе социалистической собственности, марксистско-ленинской идеологии, утвердившейся подлинной дружбы между рабочим классом, крестьянством, интеллигенцией, всеми нациями и народностями нашей страны, их все большем сближении и расцвете. Сложились замечательные черты советского человека.

Социально-политическая зрелость нашего общества позволяет еще более качественно решать задачу укрепления связей народа и армии.

Как и ранее, этот процесс имеет две стороны. Одна из них — обеспечение широкого участия трудящихся масс в строительстве и укреплении Вооруженных Сил.

Как указывается в проекте ЦК КПСС к XXV съезду партии «Основные направления развития народного хозяйства СССР на 1976—1980 годы», в нашей стране в основном завершен переход ко всеобщему среднему образованию. Это не только расширило возможности молодежи в совершенствовании профессионального и культурного уровня, но способствовало повышению качества ее подготовки к службе в Вооруженных Силах.

Выполнение плана девятой пятилетки, дальнейший рост объема продукции промышленности и сельского хозяйства, явились выражением заботы советского народа как о процветании страны, так и о повышении боевой мощи армии и флота, снабжении их всем необходимым. Благодаря повседневной заботе народа, руководимого КПСС, наши Вооруженные Силы располагают первоклассной техникой и вооружением, высоко подготовленными кадрами, поддерживаются в постоянной готовности для надежной защиты Родины, завоеваний социализма. Еще большие возможности в этом открываются на путях развития народного хозяйства СССР на 1976—1980 годы.

Трудящиеся участвуют в укреплении армии и флота, укрепляя тесные шефские связи между предприятиями и воинскими частями. В войсках проходят встречи воинов с передовиками производства, ветеранами труда и войны. Активную помощь в воспитании личного состава частей и подразделений оказывают местные партийные и государственные органы.

В последние годы нередки факты, когда призванные на военную службу по решению трудовых коллективов оставляются в списках рабочих и товарищи выполняют за них производственные нормы. В ходе подготовки к 30-летию Победы широкую поддержку получило начинание трудящихся работать за тех, кто не вернулся с фронта.

Другой стороной укрепления единства армии и народа является привлечение воинов к активному участию в общественно-политической, а также хозяйственной жизни страны, воспитании их в духе преданности народу, партии.

В чем же проявляется участие личного состава армии в политической жизни страны?

Прежде всего, как полноправные граждане, представители Вооруженных Сил обладают правом избирать и быть избранными в органы государственной власти. Армейские коммунисты и комсомольцы активно участвуют в жизни гражданских партийных и комсомольских организаций, избираются в их руководящие органы. Представители армии и флота являются членами ЦК КПСС, республиканских и местных комитетов партии, депутатами Советов.

Воины Советской Армии активно участвуют в предвыборных кампаниях, в обсуждении вместе с трудящимися всех важнейших решений партии и правительства. Об этом свидетельствует и обсуждение проекта ЦК КПСС «Основные направления развития народного хозяйства СССР на 1976—1980 годы», которое широко развертывается в войсках нашей Группы. Следует отметить и такую особенность деятельности личного состава наших войск, как участие в осуществлении всенародной задачи — распространении идей социалистического патриотизма и интернационализма среди трудящихся и воинов Польской Народной Республики.

Личный состав нашей армии участвует и в трудовой деятельности, оказывая помощь советскому народу в выполнении народнохозяйственных планов. Традиционными, например, стали помощь в уборке урожая, участие в сборе металлического лома, в борьбе со стихийными бедствиями.

И, наконец, служба в Вооруженных Силах играет огромную воспитательную роль. На XXIV съезде КПСС тов. Л. И. Брежнев говорил: «Военная служба у нас — это не только школа боевого мастерства. Это в то же время хорошая школа идейной и физической закалки, дисциплинированности и организованности».

Получив в период службы хорошую подготовку, тысячи воинов ежегодно вливаются в наше народное хозяйство.

Коммунистическая партия, осуществляя руководящую и направляющую роль в укреплении единства армии и народа, возлагает ответственные задачи в этом деле на военные кадры. Требования об укреплении этого единства и задачи армейских партийных организаций закреплены в Уставе КПСС, отражены в утвержденных Центральным Комитетом партии Положении о политорганах и Инструкции организациям КПСС в Советской Армии и Военно-Морском Флоте.

Содержание работы командиров, политорганов, партийных и комсомольских организаций по осуществлению требований ЦК КПСС об укреплении единства армии и народа включает прежде всего воспитание у военнослужащих ответственности перед народом за выполнение воинского долга, формирование высоких морально-политических и боевых качеств.

Большая роль в этом отводится прапорщикам. Они призваны показывать личный пример в образцовом исполнении воинского долга и оказывать активное влияние на обучение и воспитание сержантов и солдат.

Заслуживает пристального внимания прежде всего глубокое разъяснение воинам политики Коммунистической партии, ее руководящей роли в обеспечении неразрывной слитности народа и армии, доведение до сознания каждого военнослужащего величественных итогов, достигнутых советскими людьми в выполнении заданий девятой пятилетки, проекта ЦК КПСС к XXV съезду партии «Основные направления развития народного хозяйства СССР на 1976—1980 годы».

Дальнейшее укрепление связей народа и армии предполагает разъяснение личному составу характера Советских Вооруженных Сил, их назначения в социалистическом государстве, усиление воспитания воинов на героических традициях партии, советского народа и наших Вооруженных Сил. Главное состоит в том, чтобы довести до каждого солдата и сержанта сознание высокого долга армии перед народом, необходимости всегда и везде быть верными народу, Коммунистической партии, делу коммунизма.

Полковник В. ГРИБ.

У наших братьев по оружию: решения VII съезда ПОРП — в жизнь!

ВДОХНОВЕННЫЙ ТРУД

В кабинете командира полка на самом видном месте стоит кубок, недавно присланный из Варшавы. А рядом — диплом, текст которого свидетельствует о том, что жолнежи Варшавского полка территориальной обороны имени Владислава Броневского в 1975 году оказали большую помощь железнодорожникам столицы.

Уважаемый человек

Командир части полковник Николай Татажинский — солдат двух армий. Его служба началась в июле 1941 года. И так уж получилось, что, прибыв в часть, молодой артиллерист сразу стал к орудию — началось наступление. Так произошло его боевое крещение.

В течение двух лет служил польский патриот в рядах Советской Армии. Ефрейтор Татажинский освоил обязанности всех номеров расчета и нередко действовал за двоих. В батарее ценили Николая за храбрость, отвагу, за готовность всегда прийти на помощь. Поэтому с сожалением отпускали боевого друга из коллектива летом 43-го — в это время, как известно, под Рязанью началось формирование пехотной дивизии имени Тадеуша Костюшко. Под боевое знамя этого соединения стали многие польские патриоты, чтобы с оружием в руках приблизить день освобождения родины. Вскоре Николая Татажинского направляют в офицерское училище, после окончания которого он попадает в 25-й полк тяжелой артиллерии. В составе этой прославленной части он участвовал в боях за освобождение Польши, а закончил боевой путь в Праге.

Вот уже более тридцати лет офицер Татажинский находится в рядах народного Войска Польского. Он последовательно прошел самые различные должности и несколько лет тому назад был назначен командиром Варшавского полка территориальной обороны. Все эти годы воинский коллектив, возглавляемый членом ПОРП офицером Татажинским, занимает ведущее место в Варшавском округе. По итогам минувшего учебного года полк был отмечен в приказе министра национальной обороны как победитель в социалистическом соревновании за достойную встречу VII съезда ПОРП.

За умелое руководство боевой учебой фамилия полковника Татажинского была занесена в Почетную книгу солдатских дел. Коммунисты округа оказали командиру передового полка высокое доверие, избрав его делегатом VII съезда ПОРП.

— Избрание меня делегатом съезда,—говорит полковник Татажинский,— это оценка труда всего личного состава части. Признание нашего ратного труда партией, народом.

На строительных площадках

Минувший учебный год для жолнежей, офицеров и подофицеров этого полка был годом напряженной боевой учебы. Личный состав горячо поддержал патриотический почин мотострелков - костюшковцев Берлинского полка включиться в соревнование за достойную встречу VII съезда ПОРП. По примеру инициаторов жолнежи взяли на себя высокие социалистические обязательства. Работа по их выполнению началась с первых дней учебного года. Личный состав трудился вдохновенно, напряженно. Одной из главных задач, стоящих перед коллективом, была укладка новых железнодорожных линий. В минувшем году было уложено более 80 километров пути. При этом особенно отличились жолнежи подразделения, которым командует майор Ежи Зелинский. Они строили пути для передвижения составов повышенной грузоподъемности.

Работы на железной дороге — это не только укладка новых линий. Жолнежи много потрудились, ремонтируя старые пути. Здесь продемонстрировали высокую выучку и мастерство жолнежи подразделения капитана Ежи Ниты, которые производили замену путей. Трудность этой работы заключалась в том, что она велась в определенные промежутки времени, чтобы не нарушалось железнодорожное движение по магистрали. Жители Варшавского воеводства, которые ежедневно пользуются пригородными железнодорожными линиями, благодарны воинам за их самоотверженный труд.

Немало сделано жолнежами этого полка и для поддержания в образцовом состоянии автомобильных дорог.

Подготовка специалистов

Когда наблюдаешь за жолнежами полка имени Владислава Броневского, создается впечатление, что все они пришли в армию готовыми специалистами. На самом же деле подавляющее большинство юношей приходят в полк неподготовленными. В армейской среде они осваивают профессии бетонщиков, строителей дорог, водителей, трактористов. Под руководством опытных офицеров-специалистов они проходят курс теоретического обучения. А практику — на строительных участках. Учеба жолнежей дает ощутимый эффект: в минувшем году жолнежи выполнили план на 138 процентов. Как свидетельствуют компетентные специалисты, на объектах, где трудились жолнежи, все работы выполнены с высоким качеством. В полку понимают важность специальной учебы воинов и уделяют этому важному вопросу постоянное внимание. В эти дни многие жолнежи усердно занимаются в учебных классах. Одни изучают новую для них специальность, другие — повышают свою квалификацию.

Городу и народному хозяйству

Вступая в социалистическое соревнование за достойную встречу VII съезда ПОРП, партийная организация и организация Социалистического союза армейской молодежи призвали личный состав внести в предсъездовскую копилку 500 тысяч злотых. Жолнежи, подофицеры и офицеры с большим энтузиазмом поддержали это патриотическое начинание. В свободное от службы время, в выходные дни трудились на промышленных предприятиях, выполняли различные работы по благоустройству Варшавы. Например, в ходе «зеленой недели», которая проводилась по инициативе молодежных организаций столицы, члены Социалистического союза армейской молодежи посадили более 3 тысяч деревьев.

Вдохновенно трудился весь личный состав, но особенно отличились в те дни майор Тадеуш Олендер, капрал Станислав Шульц, сержанты Роман Балинский и Владислав Дурей.

Ко дню открытия VII съезда ПОРП личный состав перевыполнил свои обязательства и внес в предсъездовскую копилку достойный вклад.

Ведущая сила

Командира части полковника Татажинского нередко спрашивают: в чем «секрет» успехов возглавляемого им коллектива?

— Наши успехи,— говорит член ПОРП, — плод дружного труда командиров, партийной и молодежной организаций. Активисты ПОРП, Социалистического союза армейской молодежи всегда там, где труднее, где решается исход дела. Они увлекают сослуживцев словом и личным примером. Их действенную, конкретную помощь я ощущаю везде и во всем.

В эти дни в Варшавском полку территориальной обороны имени Владислава Броневского царит напряженная боевая учеба. Решения VII съезда ПОРП вдохновляют жолнежей на новые свершения, самоотверженный воинский труд.

Поручник Р. ЛЕРХЕР.

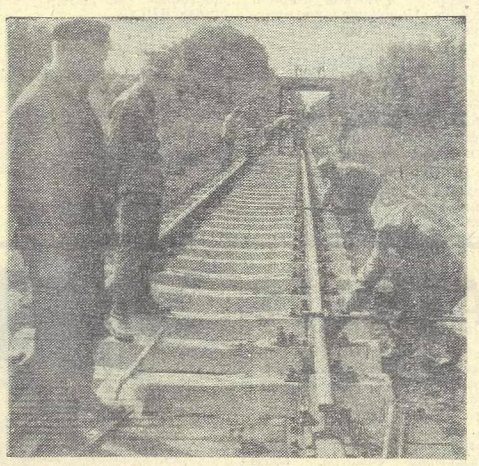

На снимках: полковник Н. ТАТАЖИНСКИЙ; реконструкция железнодорожного полотна.

Фото автора.

«ОНИ СРАЖАЛИСЬ ЗА РОДИНУ»

Дневник Искусств

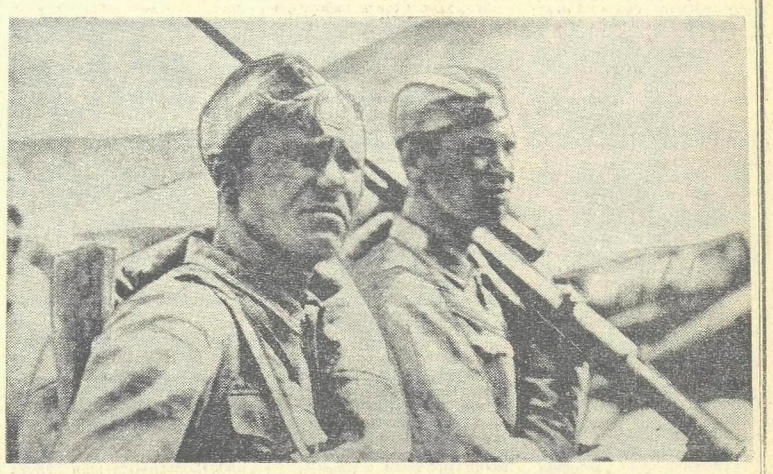

Август 1942 года. Небольшая станица Клетская, затерявшаяся в донской знойной степи. Гитлеровские полчища рвутся к Сталинграду, к Волге. Но на их пути на одном из направлений встает 38-й полк — сто семнадцать бойцов и командиров Красной Армии. Им приказано занять оборону на высоте за хутором, на скрещении дорог, и прикрыть переправу через Дон до подхода подкрепления. Это очень тяжелая задача. Накануне полк в бесконечных жестоких боях потерял многих, но сохранил Знамя полка.

— Надо сохранить честь полка. Держаться будем до последнего! — говорит красноармейцам капитан Сумсков, подергивая контуженной головой.

Сказаны эти слова просто. Но прозвучали они для каждого приказом Родины. И зазвенели лопаты солдат, для которых первоочередной задачей стало вкопаться в закаменевшую от зноя землю, сделать оборону неприступной для сильного, самоуверенного врага. Вгрызаются в неподатливый грунт те, кто совсем недавно держал в руках отбойный молоток, штурвал комбайна, рубанок, кто варил сталь и пек хлеб. По зову Родины в тяжелый для нее час они сменили орудия мирного труда на оружие войны, взяли в руки автоматы и пулеметы, винтовки и бронебойные ружья.

Экран постепенно знакомит нас с шолоховскими героями романа «Они сражались за Родину» — с озорноватым шахтером Петром Лопахиным (артист В. Шукшин), молчаливым из-за своей личной беды Николаем Стрельцовым (артист В. Тихонов), сильным, жизнелюбивым Иваном Звягинцевым (артист С. Бондарчук), ефрейтором Кочетыговым (артист А. Ростоцкий), старшиной Поприщенко (артист И. Лапиков), поваром Лисиченко (артист Н. Шутько), лейтенантом Голощековым (артист Н. Губенко) и другими. Мы знали их по произведению выдающегося писателя современности Михаила Александровича Шолохова. У любого, кто читал книгу, было свое представление о героях. Но теперь каждый из них в нашем сознании приобретает конкретные черты, становится ближе, понятней. И это потому, что видим мы полюбившихся героев в самый трудный для них час, в ходе смертельного боя, в который они вступают с горечью вынужденного отступления, с щемящей болью от встреч с приметами незабытой еще мирной жизни, искореженной теперь войной, врагом, жестокость которого превзошла все представления человечества о варварстве.

Но бойцы и командиры 38-го полка, уставшие, оглушенные канонадой прошлых боев, потерей многих своих товарищей, проявляют невиданную стойкость, мужество, веру в Победу, которая зависит, как они понимают, от каждого из них. В фильме мощно звучит тема героики, но героизм этот не чье-то отдельное личное качество, а проявление воли и духа всего советского народа, воспитанного Коммунистической партией. Мы видим, что мысль о Победе, стремление к Победе наши люди несли с самого начала войны, в какие бы жестокие, драматические, даже безвыходные ситуации они ни попадали.

По общему признанию критики, фильм «Они сражались за Родину» «многогеройный». У каждого из действующих лиц есть свой «звездный» час, в течение которого героям приходится отдавать все, ради чего они вырыли окопы в этой знойной августовской степи.

Неповторим подвиг Лопахина, когда он, мобилизовав все духовные и физические силы, выстрелом из бронебойного ружья сбивает фашистский самолет.

Стоек, неумолим полузасыпанный землею в своем окопе Стрельцов. Он ведет огонь до последнего, до тех пор, пока гитлеровцы не поворачивают вспять.

Вот наступает страшная минута для солдата Звягинцева, когда он поднимается в штыковую атаку, идет в ад, навстречу свинцовому шквалу. Идет грозный, могучий солдат.

Поражает воображение своим подвигом солдат Кочетыгов. Позже, после боя, Лопахин, глядя на сгоревший фашистский танк, скажет: «Вот она, Кочетыгина работа. У него кровь из рта хлестала, а он приподнялся в окопе, мертвый приподнялся, на последнем вздохе! — и кинул бутылку... и зажег!».

Велик в своей неповторимости пример героизма одного из офицеров полка. Тяжело раненный, он поднимает бойцов в атаку, и сам ползет на боку, с оторванной рукой, и слышится в грохоте боя его предсмертный клич, зовущий идти только вперед.

Что это, кровожадная злоба, которая, как утверждают буржуазные психологи, присуща всякому человеку на войне? Нет. В этих эпизодах стойкости и мужества показано глубокое понимание советскими солдатами своего воинского долга. Ненависть их священна, так как она направлена и против отдельных личностей врага, причиняющих тяжкие утраты, и против всей общественной системы фашизма, вскормленного международным империализмом.

Именно эту систему имеет в виду Лопахин, когда говорит, что мало мы еще бьем фашистов. Именно так думает колхозный комбайнер Звягинцев, глядя на уцелевший от пожара, прокоптившийся колосок: «Вот что с тобой сделали окостеневшие души». Это точная характеристика фашизма, «яркая народная оценка аморальной сущности врага, его бездуховности».

Вот почему в свой «звездный» час простые советские люди, в силу необходимости ставшие солдатами, проявляют массовый героизм, стремятся нанести врагу как можно больший урон. И поэтому их временное отступление воспринимается как один из путей к Победе. В солдатах живет своя оценка войны: «Силен не тот, кто силен в данный момент, а кто прав, кто ведет справедливую войну». Это духовное, политическое превосходство и ведет на подвиг, на самопожертвование.

Однако в фильме, кроме этого, звучит и другая тема, требование дня — надо учиться воевать.

— Воюйте лучше, сукины сыны, — яростно говорит Лопахин Стрельцову.

Шахтер по профессии, бронебойщик по необходимости, он доказывает, что война есть прежде всего — дело, солдатское дело. И надо его учиться делать, чтобы с меньшей кровью, с меньшими потерями защищать Родину. Непреходяще значение этой мысли и в современных условиях. Это требование — завет старшего поколения воинам сегодняшнего дня. Нельзя защитить надежно Родину, не научившись как следует воевать.

В сценах боя показано, как эти люди постигают науку побеждать. Каждый бой делает их сильнее не только духовно. К ним приходит мастерство, умение владеть оружием, все то, что требует обстановка, война. Все то, за что ратует, за что борется, над чем размышляет Лопахин, чего требуют командиры и политработники.

Мало выходит из боя людей. Но верится, что под Знамя полка придут новые люди. Это они встанут у стен Сталинграда, сломают хребет ненавистному врагу в битве на Волге, поставят фашизм перед катастрофой на Курской дуге, одержат победу на Днепре, Висле и Одере и войдут победителями в поверженный Берлин.

Думается, фильм «Они сражались за Родину» прежде всего ценен тем, что в нем емко и глубоко показана тема героизма, солдатского подвига. И поэтому воины нашей Группы просмотрят его с большой пользой для себя.

Подполковник Н. ШИЛИН.

На снимке вверху: кадр из кинофильма.

ПУЛЬС ПЛАНЕТЫ

ФАКТЫ • СОБЫТИЯ • ХРОНИКА

В странах социализма

Чехословакия

30 тыс. тонн искусственного волокна — таково было пятилетнее задание коллектива комбината «Хемлон» в словацком городе Гуменне. Выполнив его намного раньше срока, работники предприятия обязались произвести до конца года дополнительной продукции на 90 млн. крон.

Горняки шахты «Врбенская» в северочешском городе Соуш рапортовали о выполнении социалистического обязательства: на их сверхплановом счету — 200 тыс. тонн угля.

ГДР

86 процентов всех трудоспособных женщин ГДР активно участвуют в общественном производстве. Каждая третья работающая женщина занята в промышленности. 400 тысяч рационализаторских предложений, внесенных новаторами-женщинами, внедрено в ГДР в производство в нынешнем году.

Куба

Отлично поработали в нынешнем году труженики управления общественного и сельскохозяйственного строительства. Они досрочно завершили выполнение годового плана, проложив сотни километров новых дорог в отдаленных районах Кубы, построив десятки новых сельскохозяйственных предприятий.

(ТАСС).

Специалисты молодой республики

ДАР-эс-САЛАМ. Десятую годовщину своей деятельности отметил колледж профессионального обучения в Дар-эс-Саламе. За время своего существования он получил широкую известность в Танзании. Большинство его студентов — дети рабочих и крестьян, которые готовятся стать активными строителями новой жизни.

Сотни выпускников колледжа трудятся во всех уголках страны, отдавая полученные знания делу развития национальной экономики, строительства общества, свободного от эксплуатации.

Колледж готовит специалистов среднего звена для промышленности, торговли и сельского хозяйства. В них испытывает острую потребность развивающаяся экономика молодой республики. Ежегодно путевку в жизнь получают 70—80 юношей и девушек.

(ТАСС).

НИКАКИХ ПЕРЕМЕН К ЛУЧШЕМУ

ЛОНДОН, 26 декабря. (ТАСС). Без радости встречает большинство англичан наступающий новый год: он не обещает никаких перемен к лучшему.

Многим из них придется встретить новый год в длинных очередях на бирже труда: каждый двадцатый трудоспособный житель Англии сейчас без работы. Только за декабрь число безработных увеличилось более чем на 42 тысячи человек.

Но даже те, у кого есть работа, тщательно пересчитывают каждый пенс. В этом году повысились цены на предметы широкого потребления, горючее, возросла плата за газ и электричество. Стоимость проезда на общественном транспорте в течение года повышалась три раза.

В уходящем 1975 году цены повысились в стране в среднем более чем на 25 процентов. В условиях непрекращающегося роста цен все больше семей вынуждено обращаться за пособием по бедности. У многих не остается средств на оплату самых необходимых расходов. В среднем по стране каждую ночь электричество отключают в 40 тысячах домов, так как их жители не внесли плату за электроэнергию. Только в Лондоне квартиросъемщики задолжали муниципалитетам более 2,7 миллиона фунтов стерлингов.

В состав конгресса входят...

ВАШИНГТОН. «Клубом богачей» называют американцы высший законодательный орган США — конгресс. По данным печати, большинство в нынешнем составе сената, насчитывающем 100 человек,— это люди, состояние которых превышает 250 тысяч долларов. По крайней мере 22 сенатора — миллионеры. В целом же, как подчеркивает газета «Вашингтон стар-ньюс», «сенат остается клубом богачей, каким он и был с самого основания США».

(ТАСС).

ЕВРОДЖЕМЫ, ЕВРОДЕНЬГИ И ЕВРОСВОБОДЫ

КОГДА Англия еще не входила в Европейское экономическое сообщество и пресса старалась убедить нас в том, что после присоединения к остальной Европе нас ожидает чудесная и свободная жизнь, мне довелось поехать во Францию, чтобы произвести кое-какие исследования для книги, которую я писал. Поскольку мы не входили в ЕЭС, мне пришлось выправить паспорт, а английские власти разрешили взять с собой лишь ограниченную сумму денег. По обе стороны Ла-Манша пришлось менять английские деньги на французские. Если бы мне понадобилось пробыть во Франции какое-то время, я должен был бы зарегистрироваться в полиции, хотя это автоматически делается при регистрации в отеле.

Это было до того, как мы вступили в ЕЭС. В этом году я снова поехал во Францию. Но теперь, когда мы вступили в ЕЭС, покидая Англию, я вспомнил о всех обещаниях свободной жизни в европейском сообществе. Однако по-прежнему пришлось путешествовать с паспортом. Мне по-прежнему разрешили взять с собой лишь определенную сумму денег. Мне по-прежнему пришлось пройти проверку иммиграционных властей по обе стороны Ла-Манша. Мне по-прежнему пришлось менять английские деньги на французские (с большим убытком), а если бы я задержался во Франции, то по-прежнему пришлось бы зарегистрироваться в полиции как иностранцу, хотя меня уже зарегистрировали в отеле.

Я не возражаю против всех этих процедур. Но все же спрашиваю себя: где же эти новые «свободы» в Европе, которые нам обещали при вступлении в ЕЭС? Ведь человека при поездке туда и обратно в пределах нашего нового «сообщества» следовало бы теперь освободить от всех прежних ограничений и проверок.

На самом деле рядовой англичанин не получил никаких преимуществ даже в этом вопросе. И чем больше мы вглядываемся в наши новые «свободы», тем смехотворнее они представляются. Пока что все, что мы получили от присоединения к ЕЭС, — это новые ограничения, а не новые свободы. Мы утратили значительную долю своего суверенитета, мы пострадали в экономическом отношении, наши цены регулируют в Брюсселе, мы вынуждены сокращать производство некоторых сельскохозяйственных продуктов, прекратить закупки на ряде наших традиционных рынков. Мы вынуждены принять вынесенные в Брюсселе решения, касающиеся нашей дорожно-транспортной системы. Нам приходится теперь подчиняться правилам, установленным для нашей промышленности, и даже приходится хранить на складах огромное количество продовольственных продуктов, чтобы поддержать высокие цены на европейские продукты.

Однако было бы преувеличением сказать, что никто не получает выгоды от нашей новой роли в ЕЭС. Гигантские многонациональные компании без всякого труда и без паспорта пересекают Ла-Манш. Они могут без всякого ограничения вывозить и ввозить миллионы. Им не приходится регистрироваться в полиции, и они даже не дают себе труда обменивать миллионы фунтов, хранящиеся в их карманах, потому что на этом уровне деньги не имеют национальности.

На днях секретарь английского профсоюза транспортных и неквалифицированных рабочих Джек Джонс подверг критике английских капиталистов за отказ вкладывать капиталы в английскую промышленность. Он сказал, что английские рабочие отстают по росту производительности труда от своих иностранных коллег из-за недостатка современного оборудования. Английские капиталисты вместо того, чтобы вкладывать капиталы в английскую промышленность, помещают свои деньги чуть ли не всюду, где они приносят им побольше прибыли. Огромные массы английских капиталов идут через Ла-Манш в Париж, Брюссель, Рим. Так, доходное строительство жилых домов на окраинах Парижа и Брюсселя осуществляется на английские деньги.

Недавно я приступил к исследованию взаимодействия некоторых крупных компаний по реализации продовольственных продуктов, которые контролируют наше снабжение. Шаг за шагом я обнаружил, что значительная часть его сосредоточивается в одной определенной англо-французской компании, которая по горло загружена поставками продовольствия в Англию и Францию. Дальнейшее исследование привело меня к банкам. Затем я установил их связь с крупными компаниями по продаже недвижимости, которые спекулируют отелями, универмагами и административными зданиями в Англии и Франции. Наконец, этот комплекс связан с одной из крупнейших инвестиционных компаний Англии и имеет касательство к некоторым нашим политическим деятелям, затрагивает Английский банк и в завершение всего служит наглядным примером той капиталистической бесхозяйственности, о которой говорил Джек Джонс.

Почти неисчислимые прибыли, которые получают эти конгломераты ЕЭС, ведут к дальнейшему усилению спекуляции через Ла-Манш и к новым прибылям — только не к оснащению оборудованием для восстановления английской промышленности.

Все слышали о знаменитых горах мяса, масла, яблок и об озерах вин, которые хранятся на складах в Европе, чтобы можно было сохранять высокие цены. Но на днях моя жена купила банку джема — абрикосового. У нее в буфете был еще один джем — клубничный. Оба были похожи больше на расплавленный пластик, чем на джем, и, несмотря на разный цвет и название, на вкус были почти одинаковыми. Комиссия ЕЭС в Брюсселе установила стандарты на наши джемы, и теперь все джемы в Европе имеют одинаковый вид и вкус. «Евроджем»! Итак, теперь мы сможем есть один и тот же дорогой расплавленный пластик во всей Европе.

Брюссельская комиссия проделывает то же самое с медом, и английским пчелам придется подчиняться брюссельским правилам. Английское молоко всегда было лучше молока большинства европейских стран, а недавно брюссельская комиссия ЕЭС попыталась «поставить его вне закона». Пока что ей это не удалось. Даже наша пресса признает, что эра нашего хорошего молока подходит к концу и со временем нам придется пить безвкусный, чрезмерно обработанный продукт, знакомый остальной Европе. «Евромолоко»!

Картина нашей «свободы» в Европе все более проясняется. Это — свобода для денег делать новые деньги и пренебрегать интересами английской промышленности. Свобода для простых людей есть «евроджем», «евромед», пить «евромолоко». Заместитель министра иностранных дел Англии Рой Хэттерсли, «социалистический» министр, недавно назвал ЕЭС «великим идеалом». Это означает «еврокапитализм» — единственный «великий идеал», которого мы пока что достигли в ЕЭС.

В остальном мы живем, как жили прежде. И сколько бы пропагандистских материалов мы ни читали в нашей прессе, как бы ни восхваляли «евромиллионеры» свое изобретение, большинство англичан не чувствуют себя «европейцами». Они по-прежнему считают себя англичанами, или шотландцами, или валлийцами, или просто британцами. И ни за какие деньги не отступятся от этого чувства.

Д. ОЛДРИДЖ,
английский писатель.

Ответственный редактор И. С. ИЩЕНКО.

В Доме офицеров

28 декабря

ГЛАВНОЕ ЗДАНИЕ. Кинозал. Для детей. Художественный фильм **«Я вам покажу».** Начало в 15.00. Художественный фильм **«Романс о влюбленных».** I и II серии. Производство киностудии «Мосфильм». Начало в 18.00, 21.00. **Актовый зал. Вечер отдыха.** Начало в 21.00.

КИНОЛЕКЦИОННЫЙ ЗАЛ. Для детей. Широкоэкранный цветной художественный фильм **«Республика Вороньей улицы».** Начало в 17.00. Художественный фильм **«Романс о влюбленных».** I и II серии. Производство киностудии «Мосфильм». Начало в 19.30.

Г611301. Типография газеты «Знамя победы». Адрес редакции: 002961, Полевая почта 02961-Р. Заказ № 305.