Biuletyn Lubiński

NR 6 (146) • ROK XI • CZERWIEC 2002

ISSN 1233-1570

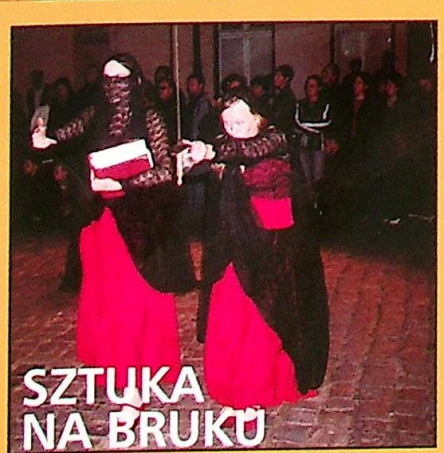

SZTUKA NA BRUKU

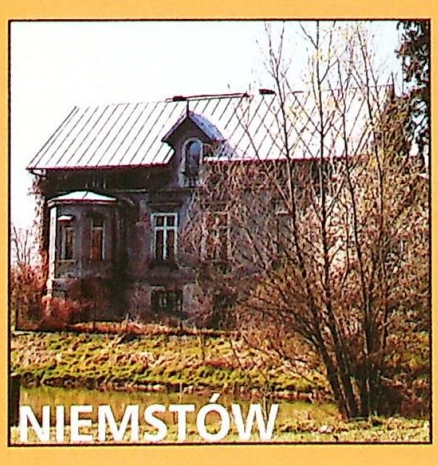

NIEMSTÓW

LATO LEŚNYCH LUDZI

RYNEK
7-9 czerwca
FESTIWAL
TEATRÓW ULICZNYCH
XI LUBIŃSKA EDYCJA
Sztuka na ulicach
ORGANIZATOR
WZGÓRZE
ZAMKOWE

Matematyczne zmagania

Towarzystwo Matematyczne „Limes" z Lubina zorganizowało okręgowy finał konkursu „Eureka 2002". W zmaganiach wzięli udział młodzi matematycy z Lubina, Zgorzelca i Olesna. Uczniowie szkół podstawowych rozwiązać musieli zadania bezbłędnie aby liczyć na zwycięstwo. Konkurs trwał 90 minut. Spośród 52 uczestników wyłoniono piętnastkę laureatów. Czternastu z nich pochodziło z Lubina. Byli to: Jakub Żeligowski SP 9, Maciej Niemczyk SP 10, Piotr Andrzejak SP 8, Joanna Szymczak SP 2, Katarzyna Pietras SP 14, Paweł Pitera SP 14, Magdalena Puniach SP 9, Małgorzata Maślejak SP 8, Bartosz Kolasa SP 9, Marzena Bartoch SP 14, Karol Pieniążek SP 11, Michał Fuczek SP 9, Łukasz Antkowiak SP 11 i Aleksandra Osman SP 8. Piętnastym laureatem został Barbaba Biernacki ze Zgorzelca.

Wszystkim uczestnikom gratulujemy i życzymy im i ich opiekunom dalszych sukcesów.

Obwieszczenia

Na podstawie ustawy z dnia 27 kwietnia 2001r. Prawo ochrony środowiska (Dz. U. Nr 62 poz. 627) zawiadamiam, iż Firma AUTO – PARK S.C. J. Chmielowiec, W. Seweryniak, G. Białczyk, 59-300 Lubin ul. Marii Skłodowskiej-Curie 91A złożyła wniosek w sprawie wydania decyzji o warunkach zabudowy i zagospodarowania terenu dla inwestycji polegającej na lokalizacji składnicy złomu, wyznaczonej przez Wojewodę Dolnośląskiego do odbioru pojazdów przeznaczonych do kasacji, na działce Nr 46/5 obręb 1 przy ul. Marii Skłodowskiej-Curie w Lubinie.

Dane o wniosku o wydanie decyzji, zamieszczone są w publicznie dostępnym wykazie i znajdują się w Wydziale Architektury Urzędu Miejskiego w Lubinie ul. Kilińskiego 10.

Wnioski i uwagi w sprawie w/w inwestycji można składać w terminie 21 dni od daty podania do publicznej wiadomości, w Urzędzie Miejskim w Lubinie ul. Kilińskiego 10.

• • •

Na podstawie art. 32 ust. 2 i 3 ustawy z dnia 27 kwietnia 2001r. Prawo ochrony środowiska (Dz. U. Nr 62 poz. 627) zawiadamiam, o zamieszczeniu w publicznym dostępnym wykazie danych, o wydanej dla Architektonicznej Grupy Projektowej S.C. AGP – 1 we Wrocławiu działającej z upoważnienia inwestora – Polskiego Koncernu Naftowego Orlen S.A. w Płocku reprezentowanego przez Regionalne Biuro Inwestycji i Remontów we Wrocławiu ul. Kołątaja 15, decyzji o warunkach zabudowy i zagospodarowania terenu dla inwestycji polegającej na modernizacji, przebudowie oraz rozbudowie stacji paliw, położonej przy drodze krajowej Nr 344 Wrocław – Zielona Góra, na działce Nr 263 obręb 6 w Lubinie.

Talent w Berlinie

Piotr Jasiurkowski jest uczniem drugiej klasy szkoły muzycznej w Legnicy. Mimo młodego wieku jego osiągnięcia są imponujące. Jest stypendystą Krajowego Funduszu na Rzecz Dzieci. Od 1998 roku koncertuje w Europie z orkiestra z Eindhoven – Zdobył już liczne nagrody w kraju i zagranicą. Co kilka tygodni jeździ do Maastricht – tam ćwiczy pod okiem Roberta Schroedera. W tym roku został zakwalifikowany do konkursu o Grand Prix Eurowizji jako jedyny Polak. Zajął na nim siódme miejsce w gronie dwudziestu dwóch konkurentów Gra na skrzypcach wykonanych przez swego ojca – lutnika.

Przed wyjazdem został przyjęty przez Prezydenta Lubina – Romana Sadowskiego. Były kwiaty, gratulacje i stypendium dla uzdolnionego lubinianina. Piotr jest doskonałym uczniem – ma średnia ocen 5,0. Gra na skrzypcach nie pochłania go całkowicie – lubi poczytać i pograć w tenisa – chociaż to ostatnie nie jest dla niego zbyt bezpieczne – łatwo o kontuzję. Jego dotychczasowe osiągnięcia zaowocowały nominacją do Nagrody Miasta Lubina. Redakcja Biuletynu przyłącza się do gratulacji i będzie pilnie śledzić dalszą karierę młodego muzyka.

Strategia rozwoju miasta Lubina

Podczas sesji w dniu 18 czerwca br. Rada Miejska w Lubinie przyjęła projekt „Strategii Rozwoju Miasta Lubina — LUBIN 2015" przedstawiony przez Zarząd Miasta.

W efekcie kilkuletniej pracy Zarządu Miasta oraz zespołów Urzędu Miejskiego w Lubinie lokalne społeczeństwo otrzymuje fundamentalny dokument konstruujący przyszłość miasta jakim jest „Strategia Rozwoju Miasta Lubina — Lubin 2015".

Strategia jest zapisem wizji rozwoju miasta oraz rejestrem wyzwań i zadań, przed którymi stoi miasto i lokalna społeczność w perspektywie najbliższych kilkunastu lat. Dokument ten nakreśla zasadnicze cele, kierunki i programy działania we wszystkich płaszczyznach struktury samorządu gminnego.

Strategia obejmuje swoim zasięgiem okres najbliższych piętnastu lat. W tym czasie miasto winno zrealizować zapisane w niej cele, poprzez realizację programów strategicznych. Niektóre ważne cle i tendencje rozwojowe dopiero się krystalizują, inne dotyczą spraw obecnie podejmowanych. Do nich należą m.in. działania przygotowujące miasto do wyzwań związanych z wejściem Polski do struktur Unii Europejskiej oraz te, które zmierzają do zbudowania alternatywnej wobec monokultury gospodarczej przemysłu miedziowego, gospodarki miasta. Lista celów i programów działań strategicznych miasta nie jest zamknięta. Będzie ona poddawana modyfikacji w miarę pojawiania się nowych wyzwań i potrzeb, zwiększania możliwości działania, bądź też zakończenia realizacji wytypowanych zadań i programów. Realizacja dokumentu strategii powinna być poddawana regularnej ocenie przez organ stanowiący lokalne prawo jakim jest Rada Miejska.

Zasadniczy dokument Strategii Rozwoju Miasta składa się z kilku części:

I. Ocena Sytuacji strategicznej miasta
II. Ogólnej wizji rozwoju miasta
III. Priorytetów, celów i kierunków działania oraz
IV. Kierunków wydatków inwestycyjnych i harmonogramu rzeczowo-finansowego wdrażania strategii.

Konstrukcja zasadniczego dokumentu strategii i formułowanie priorytetowych zadań, celów i kierunków działania, wymagała opracowania kilku dokumentów analitycznych, na bazie których nakreślono Strategię Rozwoju Miasta. Poszczególne części strategii opracowano więc w oparciu o:

„Studium uwarunkowań i kierunków zagospodarowania przestrzennego miasta"

— „Audytu społeczno—ekonomicznego miasta Lubina" oraz

— „Kierunków rozwoju miasta Lubina".

Studium jest dokumentem sankcjonującym ład przestrzenny miasta. Zasadniczym celem, dla którego wykonuje się ten dokument jest sformułowanie celów rozwoju miasta, zasad polityki przestrzennej, a także zasad przekształceń struktury przestrzennego zagospodarowania miasta. Studium jest podstawą do wykonania projektów planów miejscowych zagospodarowania przestrzennego — aktów lokalnego prawa pozwalających samorządowi realizować politykę planistyczną.

W konstrukcji polityki planistycznej miasta należy jednak pamiętać, że plan miasta, w którym wszystko jest z góry ustalone jest z góry skazany na niepowodzenie. Nie można jednak pozostawić wszystkiego własnemu losowi. Miasto jest terenem gry ekonomicznej oraz miejscem produkcji rozmaitych dóbr. Ten skomplikowany splot funkcji wymaga choćby elementarnego uporządkowania. Uporządkowanie to przebiega co najmniej w dwóch sferach: planu rozumianego jako obraz kształtu przestrzeni miejskiej i zasad funkcjonowania gospodarki miejskiej.

Uporządkowanie ładu przestrzennego miasta winno posiadać cechę trwałości i musi być gwarantowane prawem (obowiązujące prawo stwarza warunki dla znacznej trwałości ustaleń uchwalonego planu miejscowego — ustawa o zagospodarowaniu przestrzennym).

Miasto w miarę wypełniania swej struktury przestrzennej utrwala reguły rządzące polityką przestrzennego zagospodarowania np. przebiegami ulic czy wielkościami działek budowlanych. To uporządkowanie nie może być jednak wyjątkowo sztywne. Powinno umożliwiać, a co najmniej nie hamować, każdemu inwestorowi realizację podjętego zamierzenia. Dlatego też studium jest swoistą decyzją władz lokalnych mogącą podlegać nieustającej modyfikacji, gdyż należy domniemać, że inwestor wie, iż jego przedsięwzięcie jest uzasadnione i przyniesie zamierzony skutek.

Studium musi być sprawnym i elastycznym narzędziem sprawowania polityki przestrzennej i gospodarki terenowej gminy w warunkach gospodarki rynkowej. Jeżeli podejmuje się próbę wprowadzenia zasad gospodarki rynkowej do ustaleń studium, musi to w pierwszej kolejności oznaczać maksymalne uwolnienie studium od jednoznacznie zapisanych niezmiennych funkcji. Studium powinno również umożliwić oddzielenie decyzji gospodarczych od przestrzennych.

Zadaniem studium powinno być więc wskazanie obszarów, w których pewne działania są zakazane zaś wszelkie inne będą podlegać wyłącznie regułom gry rynkowej.

W życiu gospodarczym miasta najważniejsze są prawidłowe decyzje ekonomiczne, nie można ich zastąpić nawet najlepszym studium uwarunkowań i kierunków — studium może stać się graficznym wyrazem tych decyzji

Podsumowując:

— treść i konstrukcja (forma) studium muszą odpowiadać aktualnym warunkom politycznym, ekonomicznym i prawnym
— zapis studium musi być podatny na zmiany i nieprzewidziane potrzeby wynikające z przesłanek gospodarczych i społecznych
— studium powinno określać strefy funkcjonalne a unikać jednoznacznego przypisywania funkcji do terenu.

Treść studium zawiera wszystkie niezbędne ustalenia dotyczące gospodarki przestrzennej gminy:

— gospodarcze
— przestrzenne
— ochrony i kształtowania środowiska
— techniczne (infrastruktura, komunikacja itp.)
— programowe (demograficzne, gospodarcze, funkcjonalne).

Audyt społeczno — ekonomiczny jest kompleksową diagnozą stanu posiadania oraz potencjału, którym dysponuje miasto. Ten analityczny dokument inwentaryzuje bazę społeczno — ekonomiczną miasta będąc jednocześnie etapem wyjściowym do zidentyfikowania braków i potrzeb miasta jak i sformułowania pożądanych kierunków jego rozwoju.

W materiale wykazano cały potencjał miasta w sferze gospodarczej uwzględniając tradycyjne branże powiązane z przemysłem miedziowym, oraz przeprowadzono analizę marketingową pozwalającą na podstawie zasobów i możliwości miasta wyznaczyć jego pozycję w regionie. Ocena i hierarchizacja mocnych stron określają konkurencyjność i siłę miasta na tle regionu, a nawet kraju.

W niniejszym opracowaniu podjęto próbę takiej oceny kierując się głównymi motywami, dla których inwestorzy podejmują decyzje o ulokowaniu inwestycji w danym regionie i mieście.

Przy wyborze miejsca pod inwestycje inwestorzy biorą pod uwagę:

— warunki ekonomiczne
— stabilność polityczną
— obsługę finansową
— atrakcyjność i potencjał rynku
— bliskość rynków zbytu
— tradycje przemysłowe
— wysoko wykwalifikowaną kadrę
— sieć transportową
— sieć handlową
— koszty prowadzenia biznesu
— poziom życia
— zachęty inwestycyjne
— poziom kultury, lokalną infrastrukturę szkoleniową
— poparcie władz lokalnych dla inwestycji.

Kompleksowa inwentaryzacja miasta pozwoliła również na określenie jego słabych punktów — potrzeb bądź braków w strukturze miejskiej. Następnie na podstawie zgromadzonych informacji (audytu) przeprowadzono analizę SWOT, która określa słabe oraz mocne strony, zagrożenia, a także istniejące szanse w zależności od czynników zewnętrznych i wewnętrznych. Te zabiegi ułatwiły udzielenie odpowiedzi na pytanie „gdzie jesteśmy i czym dysponujemy", przez co można było przystąpić do określenia celów zasadniczych, czyli wyznaczyć ścieżki działania — „dokąd chcemy zmierzać".

Konkurs fotograficzny

Fotografia umieszczona w ostatnim numerze przedstawiała ozdobę, umieszczona nad bocznym wejściem do Urzędu Miejskiego przy ulicy Kilińskiego 10. Zagadka była trudna – otrzymaliśmy tylko kilka dobrych odpowiedzi. Wśród nich, drogą losowania wyłoniliśmy zwycięzcę. Nagrodę – komplet akwareli z widokami Lubina otrzymuje Pani Karolina Burska z Lubina. Oto kolejna zagadka. Gdzie znajduje się ten element? Zapraszamy do spacerów i udziału w konkursie.

OSiR
w Lubinie
zaprasza
na basen kąpielowy
czynny
w dni powszednie 10^{00} – 19^{00}
w soboty i niedziele 9^{00} – 20^{00}
bilety w cenach:
ulgowy – 2,50 zł
normalny – 4,00 zł
ulgowy (dzieci od lat 3 do ukończenia gimnazjum) 1,50 zł

Honorowy Obywatel Lubina

Rada Miasta przyznała profesorowi Marianowi Zembale tytuł Honorowego Obywatela Lubina. Pierwsza osoba, która otrzymała po wojnie ten tytuł był generał Ślusarenko. Później przyznano go Zdzisławowi Karstowi i Tadeuszowi Zastawnikowi. Profesor Zembala jest trzecia osobą, którą od czasu przemian ustrojowych wyróżniono w ten sposób. Wcześniej tytuł nadano Marii Kabacińskiej – Knapik i papieżowi Janowi Pawłowi II.

Profesor Zembala ma wybitne zasługi dla naszego miasta i powiatu. Mieszkańcy Lubina zawsze mogą liczyć na jego życzliwość i pomoc. Pacjenci, którym specjalistyczna opieka jest bardzo potrzebna kierowani są natychmiast do Zabrza i tam operowani. Pozwala to na uniknięcie długiego oczekiwania na zabieg, co w przypadku chorób serca jest sprawą kluczową. Profesor od 1996 roku konsultuje pacjentów w lubińskim MCZ i przychodni Medicus. Przez ten czas skierował do kliniki w Zabrzu setki chorych z terenu Lubina. Większość z nich zawdzięcza mu życie. Pacjenci go kochają – za serdeczność, opiekuńczość, fachowość.

Warto dodać, iż Rada Miasta, co się rzadko zdarza, głosowała jednomyślnie. Nikt z radnych nie miał wątpliwości, ze profesor Zembala zasługuje na to wyróżnienia.

Osiągnięcia zawodowe profesora Mariana Zembali

1987	◆ Wszczepił po raz pierwszy w Polsce obie tętnice piersiowe wewnętrzne w chorobie niedokrwiennej serca
1989	◆ Chirurgiczna reperfuzja mięśnia sercowego w świeżym zawale serca – rozprawa habilitacyjna
1993	◆ Wspólnie ze Zbigniewem Religą rozpoczął w Polsce zabiegi trombedarterektomii płucnej (PTE)
1997	◆ Wspólnie z J. Chachques (Francja) wykonał w Zabrzu pierwszy w Polsce zabieg kardiomioplastyki
1998	◆ Wykonał pierwszy w Polsce zabieg transplantacji pojedynczego płuca u chorej ze skrajnym zwłóknieniem śródmiąższowym
1999	◆ Wykonał wspólnie z Kit Arom (USA) pierwszą w Polsce operację wady mitralnej serca techniką małoinwazyjną
2000	◆ Kierował pierwszą w Polsce zakończoną powodzeniem jednoczasową transplantację serca i płuc
2001	◆ Wspólnie z innymi kardiochirurgami z Zabrza wykonał 3 operacje szkoleniowe z cyklu postępy w europejskiej kardiochirurgii, które były transmitowane z Kliniki Kardiochirurgii Uniwersytetu w Zagrzebiu do 11 ośrodków kardiochirurgicznych w Europie, połączone z interaktywną dyskusją

Wybrane rodzaje zabiegów wykonywanych przez prof. Mariana Zembalę w Śląskim Centrum Chorób Serca

- ❑ zabiegi z tzw. wysokim ryzykiem, z ciężko uszkodzonym sercem (z niską frakcją wyrzutową), z uszkodzeniem innych narządów (nerek, płuc ...), które wymagają doświadczonego zespołu;
- ❑ zabiegi na aorcie wstępującej;
- ❑ zabiegi pomostowania z zastosowaniem chirurgii małoinwazyjnej (MIDCABG, OPCABG); są to zabiegi wykonywane na bijącym sercu (dotychczasową normą było realizowanie zabiegów na zatrzymanym sercu z użyciem krążenia pozaustrojowego, co dla pewnych grup pacjentów wiąże się z dużym ryzykiem);
- ❑ operacje zastawek metodą ciśnieniową za pomocą balonikowania,
- ❑ zamykanie ubytków w przegrodzie międzyprzedsionkowej zapinkami (metoda małoinwazyjna).

Szkolenie

Profesor M. Zembala przeszkolił, w Śląskim Centrum Chorób Serca, lekarzy z Miedziowego Centrum Zdrowia Adriana Włodarczaka i Marka Sołtysiaka w kierunku diagnostyki inwazyjnej oraz zabiegów na naczyniach wieńcowych.

Statystyka zabiegów kardiochirurgicznych

	Średnia ilość zabiegów w krążeniu pozaustrojowym w przeliczeniu na 1 milion mieszkańców
Polska (2000 r.)	445
Dolny Śląsk (2000 r.)	260
Powiat lubiński (szacunkowo) (2001 r.)	1100
Kraje tzw. Europy Wschodniej	604
Niemcy (1996 r.)	1074
Finlandia (1996 r.)	1108
Belgia (1996 r.)	1258

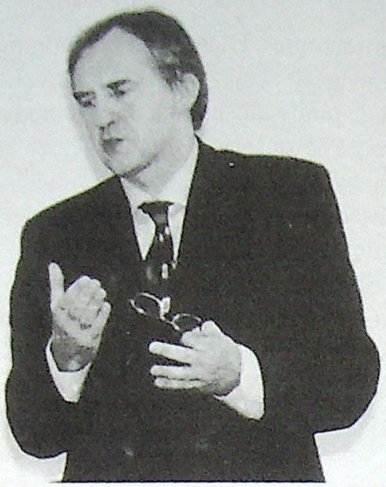

Sylwetka
profesora Mariana Zembali

Profesor MARIAN ZEMBALA ukończył Akademię Medyczną we Wrocławiu. We Wrocławiu też rozpoczął pracę w Klinice Kardiochirurgii. Po stażu, który odbył w Holandii nie powrócił do Wrocławia. Od 1985 roku pracuje w Zabrzu. W 1990 r. obejmuje stanowisko zastępcy kierownika Kliniki Kardiochirurgii. Natomiast w 1993 r. obejmuje stanowisko Dyrektora Wojewódzkiego Ośrodka Kardiologii w Zabrzu. Jest także kierownikiem Katedry i ordynatorem Oddziału Klinicznego Kardiochirurgii i Transplantologii.

Profesor Marian Zembala od 1996 roku konsultuje pacjentów w Lubinie w Miedziowym Centrum Zdrowia oraz Centrum Diagnostyczno-Teraputycznym MEDICUS. W ubiegłym roku około 250 pacjentów zostało z naszego terenu skierowanych do zabrskiego Ośrodka na operacje.

Wieczór Leśnych Ludzi

Z okazji Dnia Leśnika nadleśnictwo lubińskie zorganizowało niecodzienny wieczór. Do udziału w nim zaproszono wszystkich mieszkańców naszego miasta, których nazwiska w jakikolwiek sposób wiążą się z lasem. Kawiarnie w Centrum Kultury Muza zapełnili więc Lisowie, Sosny, Jeże, Słowiki itp.

Wszyscy poczęstowani zostali nalewką myśliwską, lodami a także mieli możliwość skosztowania wspaniałej pieczeni z dzika upolowanego przez lubińskich myśliwych specjalnie na tę okazję.

Przedstawieni zostali wszyscy leśniczy z terenu naszego nadleśnictwa. Piotr Cybulski, nadleśniczy gawędziarsko opowiadał o zwierzętach i roślinach – nawiązując do nazwisk obecnych na sali. Był to swoisty „leśny" horoskop. Nawet starosta powiatu – Bober – dowiedział się, że jest... sprytny. W przerwach między poszczególnymi gawędami śpiewali lubińscy młodzi artyści, oczywiście posiadający „leśne" nazwiska. Zgromadzeni mogli też wysłuchać sygnałów myśliwskich odgrywanych na rogu.

Atrakcyjnie wyglądała wystawa trofeów myśliwskich, która zdobiła kawiarnie. Wszyscy uczestnicy otrzymali przepisy na potrawy z dziczyzny opracowane przez naszych leśników. Ta ze wszech miar udana impreza będzie miała swoją kontynuację – zapowiedział jej organizator.

Nagroda Miasta Lubina przyznana

Do tegorocznej Nagrody Miasta Lubina zostali zakwalifikowani: Barbara Danek, Piotr Jasiurkowski, Ks. Edward Poprawa, Kamil Rogiński i Tadeusz Zastawnik. Tegoroczna laureatką została Barbara Danek – wieloletnia opiekunka dziecięcego zespołu „Gwarkowie". Zespół odnosił wiele sukcesów zdobywając nagrody i wyróżnienia podczas występów w kraju i za granicą Polski. Wieloletnia promocja naszego miasta oraz niezwykłe zaangażowanie w pracę pozwalają zaliczyć panią Danek w poczet osób zasłużonych dla naszego miasta.

Barbara Danek prowadzi zespół od siedemnastu lat. Przez ten czas w zespole przewinęło się ponad 600 młodych ludzi. Praca w zespole nauczyła ich nie tylko wrażliwości na sztukę, ale także dyscypliny, poczucia odpowiedzialności za siebie i innych oraz harmonijnego działania w zespole. Panuje w nim niemalże rodzinna atmosfera. Pani Barbara jest autorytetem, przyjacielem i wychowawcą dzieci, którym umożliwia realizację ich artystycznych pasji. Fotoreportaż z wręczenia Nagrody Miasta Lubina opublikujemy w następnym numerze Biuletynu Lubińskiego.

Lubin w liczbach

Lubin na koniec maja liczył **81.774** mieszkańców, w tym **850** osób zameldowanych na pobyt czasowy.

W maju liczba osób, które dokonały wymeldowania na stałe z miasta wyniosła **140.**

56 osób zameldowało się na pobyt stały przybywając spoza terenu miasta. Przemeldowania w obrębie miasta dokonało **145** mieszkańców.

Z Urzędów Stanu Cywilnego wpłynęły do Wydziału Spraw Obywatelskich **62** zawiadomienia o urodzeniu, z czego **29** dotyczyło chłopców, a **33** dziewczynek.

Dzień, który obfitował w największą ilość urodzeń to **14** maja. Pięcioro z tych dzieci urodziło się poza terenem Lubina. Najpopularniejszymi imionami dla chłopca były **Jakub, Maciej i Mateusz** a dla dziewczynek **Wiktoria i Natalia**.

Ulicami, na których przybyła największa liczba noworodków są: **Leśna, Mickiewicza, Sokola, Topolowa i Żurawia.**

Na ślubnym kobiercu stanęło **29** par małżeńskich, a **9** małżeństw zostało rozwiązanych przez rozwód.

Liczba zgonów naszych mieszkańców wyniosła **30** osób.

Pełnoletność w maju uzyskało **124** młodych lubinian.

Wydano **459** dowodów osobistych, w tym **112** osiemnastolatków otrzymało swój pierwszy dowód osobisty.

Niemstów

Wieś położona około 8 kilometrów na południowy wschód od Lubina, przy drodze krajowej 344 do Wrocławia.

Najstarszy ślad związany z pobytem ludzi na tym terenie stanowi luźne znalezisko w postaci kamiennej buławy (maczugi) datowane na młodszy okres epoki kamiennej – neolit. Odkrycia tego dokonano w 1936 roku w okolicy dzisiejszego przysiółka Zwierzyniec, który znajduje się w granicach administracyjnych Niemstowa. Z tych samych okolic pochodzą także zlokalizowane stanowiska archeologiczne z wszystkich pięciu okresów epoki brązu, wczesnego okresu epoki żelaza (tzw. halsztackiego), okresu wpływów rzymskich i wczesnego średniowiecza. Mamy więc zachowany ciąg osadniczy od około 4500 roku p.n.e. poprzez średniowiecze aż do czasów współczesnych.

Nie jest dokładnie znane pochodzenie nazwy osady, która pierwotnie brzmiała Nezireche. Dokument księcia Ludwika I z 1359 roku dotyczący nadania lenna w Niemstowie wymienia osadę jako Hertwigswalde. Jej późniejsza, zniemczona forma Herzogswaldau może być swobodnie tłumaczona jako Książęcy Las lub Książęce Uroczysko. Jeszcze do okresu międzywojennego obecną wieś tworzyły aż trzy samodzielnie istniejące osady: Oberhof (Podgórze), Dietersbach (Zwierzyniec) i Herzogswalde (Herzogswaldau). Taki też podział był utrzymany przez pewien czas po wyzwoleniu.

Pierwszy zapis dotyczący miejscowości pochodzi z roku 1316.

Z zachowanych zabytków na uwagę zasługuje kościół filialny p.w. Św.Antoniego wzmiankowany w 1364 i 1376 roku. Obecnie jest to kamienno-ceglana budowla o założeniach gotyckich. Obiekt jest zorientowany, jednonawowy z wyodrębnionym, dwuprzęsłowym, prostokątnym prezbiterium o sklepieniu kolebkowym z lunetami. Całość w narożach wzmocniona jest przyporami. Świątynia była przebudowywana w pierwszej połowie XVIII wieku – wymieniono sklepienie nawy, oraz w XIX wieku – na osi nawy od strony zachodniej dobudowano niewielką, prostokątna kruchtę. Przebudowano także czworoboczną wieżę usytuowaną w południowym narożniku nawy i prezbiterium. Do prezbiterium od strony północnej przylega zakrystia pokryta dachem pulpitowym. Dachy części nawowej i prezbiterium są dwuspadowe, ograniczone szczytami architektonicznymi. Elewacje świątyni są tynkowane. Otwory okienne i portale o wykroju ostrołukowym lub pełnym, w zakrystii – prostokątne. We wnętrzu zachowało się gotyckie sakramentarium (tabernakulum) przyścienne wykonane z piaskowca oraz szereg renesansowych i barokowych płyt nagrobnych. Wyróżniają się z nich całopostaciowe nagrobki renesansowe z wyobrażeniami zmarłych w strojach z epoki.

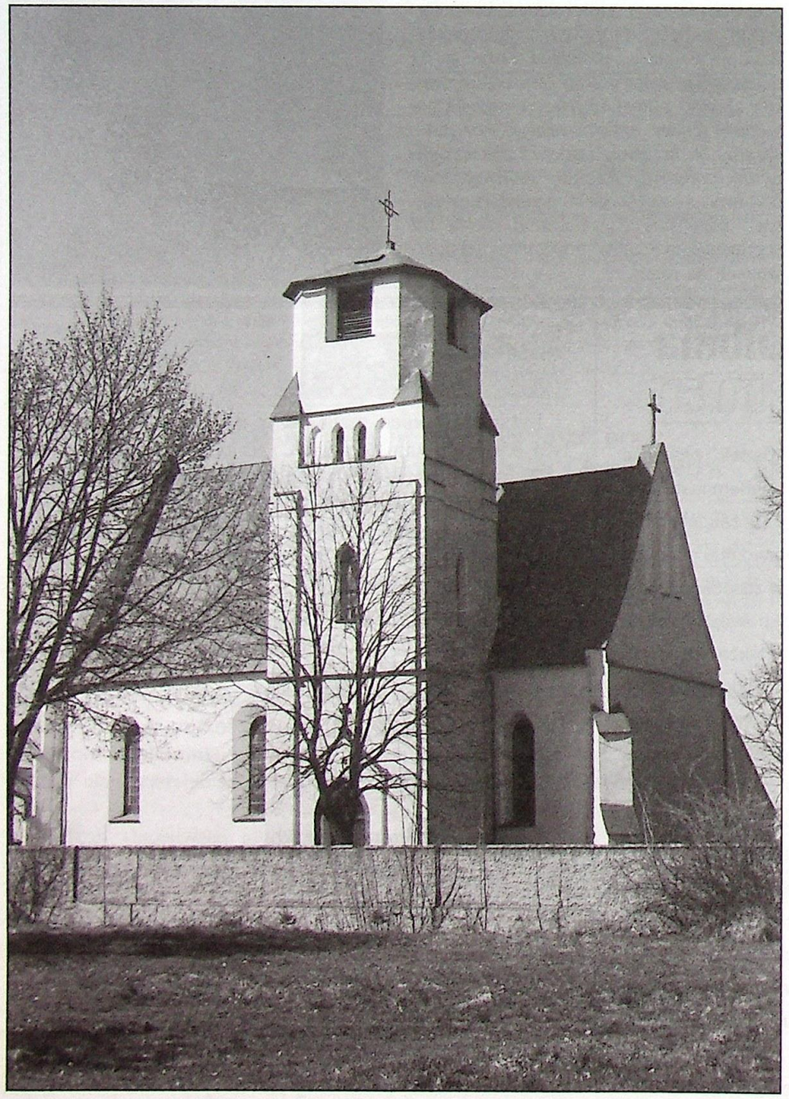

Z wystroju barokowego na uwagę zasługują ołtarz główny, ambona i prospekt organowy z początku XVIII wieku.

Innym ciekawym obiektem jest położone na wschodnim końcu wsi założenie dworskie, którego początki sięgają XVI wieku. Wówczas to dla rodziny von Axelban wzniesiono, otoczony fosą, okazały dwór, przy którym w XIX wieku założono ogród gospodarczy i niewielki park naturalistyczny.

Budynek dworu o dość mocno rozczłonkowanym i nieregularnym rzucie, jest zwrócony fasadą frontową na północ w stronę obszernego majdanu folwarcznego przez który prowadził główny trakt wjazdowy. Obecnie, wielokrotnie modernizowany i przebudowywany budynek rezydencji zatracił pierwotne cechy stylowe. Jest to budowla dwukondygnacyjna, kryta nieregularnymi dachami dwuspadowymi. Skromne dekoracje elewacji ograniczają się do płaskich lizen i obramień okiennych. Zachowana częściowo fosa od strony wschodniej i południowej pełni funkcję ozdobnego stawu. Przez cały okres powojenny założenie było użytkowane przez Państwowe Gospodarstwo Rolne i wskutek właściwej pielęgnacji znajduje się w stanie ogólnego zaniedbania. W ostatnim czasie zabezpieczenia obiektu i próby renowacji podjął się prywatny właściciel. Można więc mieć nadzieję, iż ta ciekawa budowla odzyska swoją dawną świetność i charakter.

Tekst i foto
Henryk Rusewicz

Przemoc wobec kobiet w rodzinie mity i fakty

Artykuł ten adresujemy do kobiet, które są ofiarami przemocy ze strony najbliższych. Wiele pokrzywdzonych kobiet zwraca się do nas o pomoc z myślą o nich, a także z myślą o Tobie przygotowaliśmy serię artykułów, w których możesz się dowiedzieć, co robić, jeśli jesteś bita lub zastraszana przez swojego męża, partnera lub syna.

Jeśli chcesz się uwolnić z takiego związku, musisz działać zdecydowanie. Pamiętaj! Nikt, nawet Twój mąż nie ma prawa Cię bić, nie ma prawa się nad Tobą znęcać psychicznie i nie ma prawa Ci grozić. Przemoc, psychiczna i fizyczna znęcanie się oraz groźby ich używanie są przestępstwem. Sprawcy domowej przemocy pozostają często bezkarni, nawet wówczas gdy dojdzie do poważnego uszkodzenia ciała. Żmudna, długotrwała procedura i brak zrozumienia ze strony organów ścigania i wymiaru sprawiedliwości sprawiają, że kobiety często rezygnują z poszukiwania pomocy instytucjonalnej. Jeżeli więc zdecydujesz się złożyć skargę, powinnaś zdawać sobie sprawę z możliwych trudności, aby nie zniechęcać się w obliczu pojawiających się przeszkód. Doprowadzenie sprawy do końca będzie wymagało niemało energii i cierpliwości. Jeśli jednak podjęłaś taką decyzję, jeśli nie masz innego wyjścia, lub uważasz drogę karną za najwłaściwszą, powinnaś wiedzieć jakie są Twoje prawa i czego możesz oczekiwać od organów ścigania i wymiaru sprawiedliwości. Każdy i każda z nas ma prawo do godnego i bezpiecznego życia, a policja, prokuratura i sąd mają obowiązek pomóc nam w realizacji tych praw. Nie pozwól się dłużej bić ani znieważać i nie gódź się również na to, aby przestępstwa w rodzinie traktowane były jak przestępstwa drugiej kategorii" – z niczym nieuzasadnioną wyrozumiałością. Mamy nadzieję, że Twoje decyzje zerwania z rola biernej ofiary przemocy, poparta znajomością przysługujących Ci praw sprawi, że powołane do tego organy będą lepiej i skuteczniej stosowały istniejące prawo, a Ty i tysiące innych kobiet będziecie mogły czuć się bezpiecznie we własnym domu.

Przemoc to każde zachowanie, które nas poniża, narusza nasze prawa i powoduje psychiczne lub fizyczne cierpienia. Nie musi wiązać się z fizycznymi obrażeniami. Znęcanie się psychiczne i wymuszanie współżycia seksualnego są również formą przemocy.

Mit: Przemoc w rodzinie nie jest zjawiskiem częstym.

Odpowiedź: Prawie jedna trzecia kobiet w pewnym okresie swojego życia staje się ofiarą przemocy w rodzinie. Dane te dotyczą zarówno przemocy fizycznej, seksualnej, jak i znęcania się psychicznego.

Mit: Przemoc w rodzinie to sprawa prywatna. Nikt nie powinien mieszać się do tego, w jaki sposób małżonkowie/partnerzy rozwiązują swoje problemy.

Odpowiedź: Przemoc w rodzinie jest przestępstwem i istotnym problemem społecznym, dotyczy każdego z nas. Prawie połowa zamordowanych kobiet to ofiary swoich mężów/partnerów lub byłych partnerów.

Mit: Sprawcy przemocy w rodzinie działają pod wpływem alkoholu.

Odpowiedź: Wielu mężczyzn stosujących przemoc robi to na trzeźwo, inni piją po to aby bić. Alkohol jest dla nich tylko usprawiedliwieniem, pozwala uniknąć odpowiedzialności.

Mit: Przemoc w rodzinie występuje wyłącznie w niskich klasach społecznych.

Odpowiedź: Przemoc w rodzinie jest zjawiskiem częstszym niż tą, na jaką jesteśmy narażeni na ulice, w pubie lub miejscu pracy. Przemoc wobec kobiet w rodzinie stanowi jedną czwartą zgłoszonych organom ścigania aktów przemocy.

Mit: Mężczyźni, którzy używają przemocy, muszą być chorzy psychicznie.

Odpowiedź: Nie ma bezpośredniego związku pomiędzy przemocą w rodzinie a chorobą psychiczną. U podłoża przemocy wobec kobiet leży dążenie do przejęcia nad nimi kontroli i utrzymania władzy.

Mit: To był jednorazowy incydent, który się nie powtórzy.

Odpowiedź: Przemoc wobec żony/partnerki rzadko jest jednorazowym incydentem. zazwyczaj jest tylko pierwszym ogniwem w łańcuchu nasilającej się przemocy. Ponad jedna czwarta bitych kobiet staje się ofiarą przemocy częściej niż pięć razy w roku.

Mit: Przemoc w rodzinie jest wynikiem chwilowej utraty samokontroli.

Odpowiedź: Większość sprawców planuje swoje działania. Kiedy biją, starają się to robić tak, aby nie zostawiać śladów.

Mit: Kobieta musiała zrobić coś, czym „zasłużyła" sobie na przemoc.

Odpowiedź: Nikt nie „zasługuje" na zniewagi i bicie. Wielu sprawców przemocy stawia swoim partnerkom absurdalne wymagania i oczekuje od nich rzeczy niewykonalnych. Każdy pretekst jest dobry.

Mit: Kobiety są najczęściej gwałcone poza domem, w ciemnych alejkach, późno w nocy.

Odpowiedź: Jedynie 9% gwałtów ma miejsce poza domem. Zdecydowana większość tego typu przestępstw dokonywana jest w pomieszczeniach, zazwyczaj w mieszkaniu. Kobiety zgwałcone w domu lub w miejscu pracy rzadziej zgłaszają to na policję z obawy, że i tak im nikt nie uwierzy.

Mit: Gwałty na kobietach dokonywane są przez osoby obce.

Odpowiedź: W 83 % przypadków sprawcami gwałtów są osoby, które kobieta zna i którym ufa. W 20 % są to kochankowie, a w 33% mężowie ofiar.

Mit: Wszyscy wiedzą, że kiedy kobieta mówi „nie" często myśli „tak". Odpowiedź: Kiedy kobieta mówi „nie" ma na myśli „nie".

Mit: Kobiety w końcu ulegają, rozluźniają się i czerpią z tego przyjemność.
Odpowiedź: Kobiety nie czerpią przyjemności z przemocy seksualnej. Nikt przecież nie myśli, że ofiarami morderstwa, kradzieży lub innego typu przestępstw sprawia to przyjemność.

Mit: Jeśli kobieta nie została pobita i nie stawiała oporu, to nie był to gwałt.

Odpowiedź: Gwałciciele często używają broni lub grożą użyciem przemocy w celu zastraszenia swoich ofiar. Fakt, że nie ma ewidentnych śladów stosowania przemocy nie oznacza, że kobieta nie został zgwałcona.

Mit: Gdy mężczyzna zostanie seksualnie pobudzony, musi odbyć stosunek płciowy.

Odpowiedź: Większość gwałtów to przestępstwa popełniane z premedytacją. Gwałt jest aktem przemocy, a nie zaspokojeniem seksualnym. Mężczyzna gwałci, lub w inny sposób wykorzystuje seksualnie kobietę z chęci upokorzeni jej, okazania swojej władzy i kontroli nad nią.

Mit: Mężczyzna był pod wpływem alkoholu/narkotyków, w depresji, stresie, nie był sobą dla tego to zrobił.

Odpowiedź: Trudno jest nam pogodzić się z faktem, że osoby którym ufałyśmy i które kochamy mogą być wobec nas okrutne, znęcać się nad nami fizycznie lub psychicznie, wykorzystywać nas seksualnie. Wiele kobiet przez długie lata godzi się na rolę ofiary, ponieważ wstydzą się komukolwiek powiedzieć o tym, co się dzieje w ich domach i pozwalają sobie wmówić odpowiedzialność i winę za istniejący stan rzeczy.

Nie pozwól, aby Cię obarczano odpowiedzialnością za przemoc, której doznałaś. To nie Ty jesteś winna temu, że mąż lub partner stosuje wobec Ciebie przemoc, wymusza współżycie lub znęca się psychicznie.

Pamiętaj: ***nic nie usprawiedliwia przemocy.***

Nikt nie ma prawa Cię bić lub w inny sposób nad Tobą się znęcać.

Przemoc jest przestępstwem. To nie Ty, ale On powinien się wstydzić.

Nie ukrywaj więc przed innymi tego co dzieje się w Twoim domu.

Nie cierp w milczeniu, powiedz „nie" i daj przykład innym.

RADA MIEJSKA
W LUBINIE

UCHWAŁA NR LXXIII/467/2002
RADY MIEJSKIEJ W LUBINIE
Z DNIA 23 KWIETNIA 2002R.

w sprawie absolutorium

Na podstawie art.18 ust.2 pkt.4 ustawy z dnia 8 marca 1990r. o samorządzie gminnym /tekst jednolity Dz.U. z 2001r. Nr 142, poz.1591; z 2002r. Nr 23, poz.220/ i art.136 ust.2 ustawy z dnia ustawy z dnia 26 listopada 1998r. o finansach publicznych (Dz.U. Nr 155, poz.1014; z 1999r. Nr 38, poz.360; Nr 49, poz.485; Nr 70, poz.778; Nr 110, poz.1255; z 2000r. Nr 6, poz.69; Nr 12, poz.136; Nr 48, poz.550; Nr 95, poz.1041; Nr 119, poz.1251; Nr 122, poz.1315; z 2001r. Nr 45, poz.497; Nr 46, poz.499; Nr 98, poz.1070; Nr 102, poz.1116; Nr 125, poz.1368; Nr 145, poz.1623/ Rada Miejska uchwala, co następuje:

§ 1.

W wyniku rozpatrzenia sprawozdania z wykonania budżetu miasta za 2001 rok, udziela się absolutorium Zarządowi Miasta Lubina.

§ 2.

Uchwała wchodzi w życie z dniem podjęcia.

Przewodniczący Rady Miejskiej
Roman Jasiński

RADA MIEJSKA
W LUBINIE

UCHWAŁA NR LXXIII/468/2002
RADY MIEJSKIEJ W LUBINIE
Z DNIA 23 KWIETNIA 2002r.

w sprawie zasad udzielania i rozmiaru zniżek obowiązkowego tygodniowego wymiaru godzin zajęć nauczycieli, którym powierzono stanowiska kierownicze, zasad zwalniania od obowiązku ich realizacji oraz ustalenia obowiązkowego tygodniowego wymiaru zajęć dla niektórych nauczycieli

Na podstawie art. 18 ust. 2 pkt. 15 i art. 41 ust. 1 ustawy o samorządzie gminnym (tekst jednolity z 2001r Dz.U.Nr 142, poz. 1591) oraz art. 42 ust. 6 i ust. 7 pkt. 2 i 3 ustawy z dnia 26 stycznia 1982r. – Karta Nauczyciela (Dz. U. z 1997r. Nr 56, poz. 357; z 1998r. Dz.U. Nr 106, poz. 668, Nr 162, poz. 1118; z 2000 Dz.U. Nr 12, poz. 136, Nr 19, poz. 239, Nr 22, poz. 291, Nr 122, poz. 1323; z 2001r. Dz.U. Nr 111, poz. 1194; z 2001r. Dz.U. Nr 144, poz.1615) Rada Miejska uchwala, co następuje:

§ 1.

Ilekroć w uchwale jest mowa o szkole bez bliższego określenia – należy przez to rozumieć szkołę podstawową, gimnazjum, zespół szkół oraz przedszkole miejskie, dla których organem prowadzącym jest Gmina Miejska Lubin.

§ 2.

1. Nauczycielom, którym powierzono stanowiska kierownicze w szkole, obniża się tygodniowy obowiązkowy wymiar godzin zajęć dydaktycznych, wychowawczych i opiekuńczych, określony w art. 42 ust. 1 pkt. 3 Karty Nauczyciela.
2. Rozmiar zniżek, o których mowa w ust. 1, określa tabela stanowiąca załącznik nr 1 do niniejszej uchwały.

§ 3.

1. Dyrektor szkoły może być zwolniony od obowiązku realizacji tygodniowego wymiaru zajęć, jeżeli warunki funkcjonowania szkoły powodują znaczne zwiększenie zadań dyrektora.
2. Zwolnienia, o których mowa w pkt. 1, udziela się na okres danego roku szkolnego na wniosek zainteresowanego dyrektora.

§ 4.

1. Nauczycielowi, któremu powierzono stanowisko wicedyrektora szkoły, ustala się zniżkę tygodniowego obowiązkowego wymiaru zajęć odpowiednio o 4 godziny mniejszą od zniżki ustalonej dla dyrektora tej szkoły.
2. Za zgodą Zarządu Miasta nauczycielowi, któremu powierzono stanowisko wicedyrektora szkoły może być udzielona zniżka tygodniowa wymiaru zajęć w wymiarze wyższym niż określono w ust. 1 z uwagi na nauczany przez wicedyrektora przedmiot oraz tygodniowy wymiar obowiązkowych zajęć z tego przedmiotu, określony w ramowym planie nauczania.
3. Zniżka wymiaru zajęć, o której mowa w ust. 2 udzielana jest na okres danego roku szkolnego na wniosek dyrektora.

§ 5.

Rozmiar zniżek określony w & 2 uchwały odnosi się również do nauczycieli zajmujących stanowiska kierownicze w zastępstwie nauczycieli, którym powierzono te stanowiska, z tym że obowiązuje on tych nauczycieli od pierwszego dnia miesiąca następującego po miesiącu, w którym zlecono nauczycielowi zastępstwo.

§ 6.

Obowiązkowy wymiar godzin zajęć dla nauczycieli szkół nie wymienionych w art. 42 ust. 1 pkt. 3 Karty Nauczyciela określa tabela, stanowiąca załącznik nr 2 do niniejszej uchwały.

§ 7.

Wykonanie uchwały powierza się Zarządowi Miasta.

§ 8.

Uchwała wchodzi w życie po upływie 14 dni od daty ogłoszenia jej w Dzienniku Urzędowym Województwa Dolnośląskiego, z mocą obowiązującą od 01 września 2002 roku.

Załącznik Nr 1 do Uchwały Nr LXXIII/468/2002
Rady Miejskie w Lubinie z dnia 23 kwietnia 2002r.

Rozmiar zniżek obowiązkowego tygodniowego wymiaru godzin dla nauczycieli, którym powierzono stanowiska kierownicze w szkołach

Lp.	Stanowisko kierownicze	Tygodniowy wymiar zajęć	Rozmiar zniżki	Tygodniowy wymiar zajęć po zniżce
1.	Dyrektor przedszkola czynnego ponad 5 godz. dziennie, liczącego:			
	• do 5 oddziałów	25	17	8
	• 6 i więcej oddziałów	25	19	6
2.	Dyrektor szkoły liczącej:			
	• do 16 oddziałów	18	13	5
	• 17 i więcej oddziałów	18	15	3
3.	Kierownik świetlicy szkolnej			
	• do 30 wychowanków	26	6	20
	• od 31 do 80 wychowanków	26	10	16
	• od 81 do 120 wychowanków	26	12	14
	• powyżej 120 wychowanków	26	14	12

Przewodniczący Rady Miejskiej
Roman Jasiński

Załącznik Nr 2 do Uchwały Nr LXXIII/468/2002
Rady Miejskie w Lubinie z dnia 23 kwietnia 2002r.

Tygodniowy obowiązkowy wymiar godzin zajęć dla nauczycieli o niżej wymienionej specjalności:

Lp.	Stanowisko	Tygodniowy wymiar zajęć
1.	psycholog	20
2.	pedagog	20
3.	logopeda	20

Przewodniczący Rady Miejskiej
Roman Jasiński

RADA MIEJSKA W LUBINIE

UCHWAŁA NR LXXIII/469/2002 RADY MIEJSKIEJ W LUBINIE Z DNIA 23 KWIETNIA 2002R.

w sprawie rozwiązania zespołu do zaopiniowania kandydatów na ławników ludowych oraz członków Kolegium do Spraw Wykroczeń

Na podstawie art.18 ust.1 ustawy z dnia 8 marca 1990r. o samorządzie gminnym (tekst jednolity Dz. U. z 2001r. Nr 142, poz.1591; z 2002r. Nr 23, poz. 220) oraz § 31 ust. 6 Statutu Miasta Lubina uchwalonego uchwałą Nr XXXVIII/173/96 Rady Miejskiej w Lubinie z dnia 22 października 1996r. zmienionego uchwałą Nr XLIX/220/97 z dnia 26 czerwca 1997r.; uchwałą Nr LIX/276/98 z dnia 7 kwietnia 1998r.; uchwałą Nr V/39/98 z dnia 30 grudnia 1998r.; uchwałą Nr XLIV/250/2000 z dnia 7 listopada 2000; uchwałą Nr LIX/369/2001 z dnia 28 sierpnia 2001r.; uchwałą Nr LXIX/447/2002 z dnia 22 stycznia 2002r. Rada Miejska uchwala, co następuje:

§ 1.

Rozwiązuje się zespół do zaopiniowania kandydatów na ławników ludowych oraz członków Kolegium do Spraw Wykroczeń powołany uchwałą Nr XVII/99/99 Rady Miejskiej w Lubinie z dnia 30 sierpnia 1999r.

§ 2.

Uchwała wchodzi w życie z dniem podjęcia.

Przewodniczący Rady Miejskiej
Roman Jasiński

RADA MIEJSKA W LUBINIE

UCHWAŁA NR LXXIII/470/2002 RADY MIEJSKIEJ W LUBINIE Z DNIA 23 KWIETNIA 2002R.

zmieniająca uchwałę w sprawie ustalenia stawek czynszu regulowanego dla zasobów mieszkaniowych Towarzystwa Budownictwa Społecznego „Cegiełka" Sp. z o.o. w Lubinie

Na podstawie art.18 ust.2 pkt.15 i art. 40 ust. 1 ustawy z dnia 8 marca 1990r. o samorządzie gminnym /tekst jednolity Dz.U. z 2001r. Nr 142, poz.1591; z 2002r. Nr 23, poz.220/ oraz art.28 ust.1 ustawy z dnia 26 października 1995r. o niektórych formach popierania budownictwa mieszkaniowego (tekst jednolity: Dz.U. z 2000r. Nr 98, poz. 1070; z 2001r. Nr 4, poz.127; Nr 16, poz.167; Nr 154, poz.1800/ Rada Miejska uchwala, co następuje:

§ 1.

W uchwale Nr XXXIX/216/2000 Rady Miejskiej w Lubinie z dnia 25 lipca 2000r. w sprawie ustalenia stawek czynszu regulowanego dla zasobów mieszkaniowych Towarzystwa Specjalistycznego „Cegiełka" Sp. z o.o. w Lubinie § 1 otrzymuje następujące brzmienie:

„Ustala się dla zasobów mieszkaniowych Towarzystwa Budownictwa Społecznego „Cegiełka" Sp. z o.o. w Lubinie stawkę czynszu regulowanego 1 m^2 powierzchni użytkowej lokalu w wysokości **6,95 zł**".

§ 2.

Wykonanie uchwały powierza się Zarządowi Miasta.

§ 3.

Uchwała wchodzi w życie po upływie 14 dni od daty ogłoszenia w Dzienniku Urzędowym Województwa Dolnośląskiego.

Przewodniczący Rady Miejskiej
Roman Jasiński

RADA MIEJSKA W LUBINIE

UCHWAŁA NR LXXIV/471/2002 RADY MIEJSKIEJ W LUBINIE Z DNIA 28 MAJA 2002r.

w sprawie powołania Komisji Nagrody Miasta Lubina

Na podstawie art. 21 ust. 1 ustawy z dnia 8 marca 1990r. o samorządzie gminnym /tekst jednolity: Dz. U. z 2001r. Nr 142, poz.15914; z 2002r. Nr 23, poz. 220/ i § 31 ust. 6 Statutu Miasta Lubina uchwalonego uchwałą Nr XXXVIII/173/96 Rady Miejskiej w Lubinie z dnia 22 października 1996 r., zmienionego uchwałą Nr XLIX/220/97 z dnia 26 czerwca 1997r.; uchwałą Nr LIX/276/98 z dnia 7 kwietnia 1998r.; uchwałą Nr V/39/98 z dnia 30 grudnia 1998r.; uchwałą Nr XLIV/ 250 /2000 z dnia 7 listopada 2000r.; uchwałą Nr LIX/369/2001 z dnia 28 sierpnia 2001r.; uchwałą Nr LXIX/447/2002 z dnia 22 stycznia 2002 r. Rada Miejska uchwala, co następuje:

§ 1.

Powołuje się Komisję Nagrody Miasta Lubina w następującym składzie osobowym:

1) Roman Jasiński - Przewodniczący Komisji
2) Henryk Bober - członek Komisji
3) Zofia Heksel - członek Komisji
4) Jan Mowiński - członek Komisji
5) Borys Rzeski - członek Komisji

§ 2.

Zadaniem Komisji, o której mowa w § 1, jest dokonanie wstępnej weryfikacji i wyboru pięciu kandydatów do Nagrody Miasta Lubina, którzy następnie zostaną przedstawieni Radzie Miejskiej, spośród których Rada dokona wyboru laureata Nagrody.

§ 3.

Uchwała wchodzi w życie z dniem podjęcia.

Przewodniczący Rady Miejskiej
Roman Jasiński

RADA MIEJSKA W LUBINIE

UCHWAŁA NR LXXIV/472/2002 RADY MIEJSKIEJ W LUBINIE Z DNIA 28 MAJA 2002R.

w sprawie ustanowienia służebności drogowej na działce nr 165/2

Na podstawie art.18 ust.2 pkt.9 lit. a) ustawy z dnia 8 marca 1990r. o samorządzie gminnym /tekst jednolity Dz.U. z 2001r. Nr 142, poz.1591; z 2002r. Nr 23, poz.220/ oraz art.145 § 1 ustawy z dnia 23 kwietnia 1964r. Kodeks cywilny (Dz.U. z 1964r. Nr 16, poz. 93; z 1971r. Nr 27, poz. 252; z 1976r. Nr 19, poz. 122; z 1982r. Nr 11, poz. 81; Nr 19, poz. 147; Nr 30, poz. 210; z 1984r. Nr 45, poz. 242; z 1985r. Nr 22, poz. 99; z 1989r. Nr 3 poz. 11; Nr 33, poz. 175; z 1990r. Nr 34, poz. 198; Nr 55, poz. 321; Nr 79, poz. 464; z 1991r. Nr 107, poz. 464; Nr 115, poz. 496; z 1993r. Nr 17, poz. 78; z 1994r. Nr 27, poz. 96; Nr 85, poz. 388; Nr 105, poz. 509; z 1995r. Nr 83, poz. 417; Nr 141, poz. 692; z 1996r. Nr 114, poz. 542; Nr 139, poz. 646; Nr 149, poz. 703; z 1997r. Nr 43, poz. 272; Nr 115, poz. 741; Nr 117, poz. 751; Nr 157, poz. 1040; z 1998r. Nr 106, poz. 668; Nr 117, poz. 758; z 1999r. Nr 52, poz. 532; z 2000r. Nr 22, poz. 271; Nr 74, poz. 855 i 857; Nr

88, poz. 983; Nr 114, poz. 1191; z 2001r. Nr 11, poz. 91; Nr 71, poz. 733; Nr 145, poz. 1638) Rada Miejska uchwala, co następuje:

§ 1.

Wyraża się zgodę na ustanowienie służebności drogowej na działce nr 165/2 położonej w obrębie 6 miasta Lubina na rzecz każdoczesnego właściciela działek nr 164/17, 164/18, 164/19 i 164/22.

§ 2.

Wykonanie uchwały powierza się Zarządowi Miasta.

§ 3.

Uchwała wchodzi w życie z dniem podjęcia.

Przewodniczący Rady Miejskiej
Roman Jasiński

RADA MIEJSKA W LUBINIE

UCHWAŁA NR LXXV/473/2002 RADY MIEJSKIEJ W LUBINIE Z DNIA 18 CZERWCA 2002R.

w sprawie przyznania Nagrody Miasta Lubina

§ 1.

Przyznaje się Nagrodę Miasta Lubina w 2002 roku Pani Barbarze Danek

§ 2.

Uchwała wchodzi w życie z dniem podjęcia.

Przewodniczący Rady Miejskiej
Roman Jasiński

UZASADNIENIE

Zgodnie z § 79 Statutu Miasta Lubina Nagroda Miasta Lubina jest przyznawana przez Radę Miejską tylko osobom fizycznym, ma charakter honorowy, wyrażony dyplomem, z którym związane jest dodatkowo wyróżnienie pieniężne. Przyznaje się ją za szczególne zasługi dla miasta Lubina.

Zgodnie z załącznikiem nr 8 do SML, stanowiącym Regulamin Nagrody Miasta Lubina, powołana przez Radę Komisja dokonuje wyboru pięciu kandydatów do nagrody i przedstawia ich Radzie. Rada przyznaje nagrodę osobie, która w głosowaniu jawnym uzyska największą liczbę głosów.

Informuję, że Komisja Nagrody Miasta Lubina na posiedzeniu w dniu 05 czerwca 2002r. wyłoniła następujących pięciu kandydatów: 1. Barbara Danek; 2. Piotr Jasiurkowski; 3. Ks. Edward Postawa; 4. Kamil Rogiński; 5. Zastawnik Tadeusz.

Przewodniczący Rady Miejskiej
Roman Jasiński

RADA MIEJSKA W LUBINIE

Lubin, dnia 6 czerwca 2002r.

Działając w oparciu o § 26 ust. 1 pkt 2 Statutu Miasta Lubina występuję z inicjatywą uchwałodawczą w sprawie przyznania Nagrody Miasta Lubina.

Przewodniczący Rady Miejskiej
Roman Jasiński

RADA MIEJSKA W LUBINIE

UCHWAŁA NR LXXV/474/2002 RADY MIEJSKIEJ W LUBINIE Z DNIA 18 CZERWCA 2002R.

w sprawie nadania honorowego obywatelstwa

§ 1.

Nadaje się Honorowe Obywatelstwo Miasta Lubina
Profesorowi Marianowi Zembali.

§ 2.

Uchwała wchodzi w życie z dniem podjęcia.

Przewodniczący Rady Miejskiej
Roman Jasiński

RADA MIEJSKA W LUBINIE

UCHWAŁA NR LXXV/484/2002 RADY MIEJSKIEJ W LUBINIE Z DNIA 18 CZERWCA 2002R.

zmieniająca uchwałę Nr XXXVIII/214/2000 Rady Miejskiej w Lubinie z dnia 4 lipca 2000r. w sprawie utworzenia na obszarze Gminy Miejskiej Lubin stałych obwodów głosowania

§ 1.

W uchwale Nr XXXVIII/214/2000 Rady Miejskiej w Lubinie z dnia 4 lipca 2000r. w sprawie utworzenia na obszarze Gminy Miejskiej Lubin stałych obwodów głosowania zmienionej uchwałą Nr LVIII/368/2001 Rady Miejskiej w Lubinie z dnia 2 sierpnia 2001r. wprowadza się następujące zmiany:

1. W załączniku do uchwały „Wykaz obwodów głosowania" w obwodach głosowania nr 36, nr 37, nr 42 i nr 43 wprowadza się zmiany:

Numer obwodu głosowania	Granice obwodu głosowania	Siedziba obwodowej komisji wyborczej
36	Ulice: Grabowa, Jaśminowa, Jaworowa, Jesionowa, Kalinowa, Klonowa, Magnoliowa, Platanowa, Wierzbowa od nr 21 nieparzyste do końca.	Szkoła Podstawowa Nr 8 ul. Parkowa 2
37	Ulice: Akacjowa, Cisowa, Dębowa, Jana Pawła II od nr 60 do nr 74 parzyste, Jarzębinowa, Kasztanowa, Osiedlowa numery parzyste, Topolowa do nr 13 nieparzyste i od nr 2 do nr 6 parzyste, Wiązowa, Wierzbowa do nr 30 parzyste, Wiśniowa do nr 24 parzyste i do nr 35 nieparzyste.	Przedszkole Nr 7 ul. Osiedlowa 7A
42	Ulice: Gwarków numery nieparzyste i do nr 50 parzyste, Jana Pawła II od nr 76 do nr 80 F parzyste	Gimnazjum Nr 3 ul. Gwarków 93
43	Ulice: Jana Pawła II od nr 82 parzyste do końca, Kopalniana, Krupińskiego numery parzyste i od nr 25 nieparzyste do końca, Srebrna, Stawowa, Sztygarska, Szybowa, Świętej Barbary, Wiertników, Złota	Gimnazjum Nr 3 ul. Gwarków 93

2. W załączniku do uchwały „Wykaz obwodów głosowania" skreśla się kolumnę 3 „Liczba mieszkańców*".

§ 2.

Uchwała podlega ogłoszeniu w Dzienniku Urzędowym Województwa Dolnośląskiego oraz podaniu do publicznej wiadomości w sposób zwyczajowo przyjęty.

§ 3.

Uchwała wchodzi w życie z dniem podjęcia.

Przewodniczący Rady Miejskiej
Roman Jasiński

Godziny otwarcia Urzędu Miejskiego w Lubinie

59-300 Lubin ul. Kilińskiego 10
tel. centrala /076/ 844-46-61, fax /076/ 842-12-67

poniedziałek	7^{30}	15^{30}
wtorek	8^{00}	16^{00}
środa	7^{30}	15^{30}
czwartek	7^{30}	15^{30}
piątek	7^{30}	15^{30}
sobota	—	—

Prezydent Miasta lub jego zastępca

przyjmuje interesantów we wtorki od 8^{30} w pokoju nr 105 lub 109 Urzędu Miejskiego w Lubinie

Przewodniczący Rady Miejskiej lub jego zastępca przyjmuje mieszkańców Lubina w czwartki w godz. 14^{00}–15^{30} w pokoju nr 125 Urzędu Miejskiego w Lubinie

Radni Rady Miejskiej przyjmują mieszkańców Lubina we wtorki w godz. 14^{00}–16^{00} w pokoju nr 125 Urzędu Miejskiego w Lubinie.

Inspektor Wydziału Organizacji, Kadr i Kontroli Urzędu Miejskiego

Rozpatrywanie wniosków i interwencji mieszkańców miasta w zakresie działania: Urzędu Miejskiego, instytucji państwowych, samorządowych i prywatnych. Godziny pracy Urzędu Miejskiego.
Pokój 108 telefon: 840 32 15.

MIEJSKI OŚRODEK PROFILAKTYKI I WCZESNEJ TERAPII UZALEŻNIEŃ

59-300 LUBIN, ul. Parkowa 1
tel. 076/ 842 70 36, 844 44 44

PUNKT KONSULTACYJNY DS. PRZEMOCY W RODZINIE I KRZYWDZONEGO DZIECKA

ul. Odrodzenia 24

- codziennie 14.00—18.00 dyżur pełnią pracownicy ośrodka,
- przez całą dobę działa automatyczna sekretarka.

PRAWNIK

przyjmuje w czwartki od godziny 12.00 do 16.00 ul. Odrodzenia 24

– konsultacje prawne w zakresie przeciwdziałania przemocy w rodzinie

KRZYŻÓWKA 6/2002

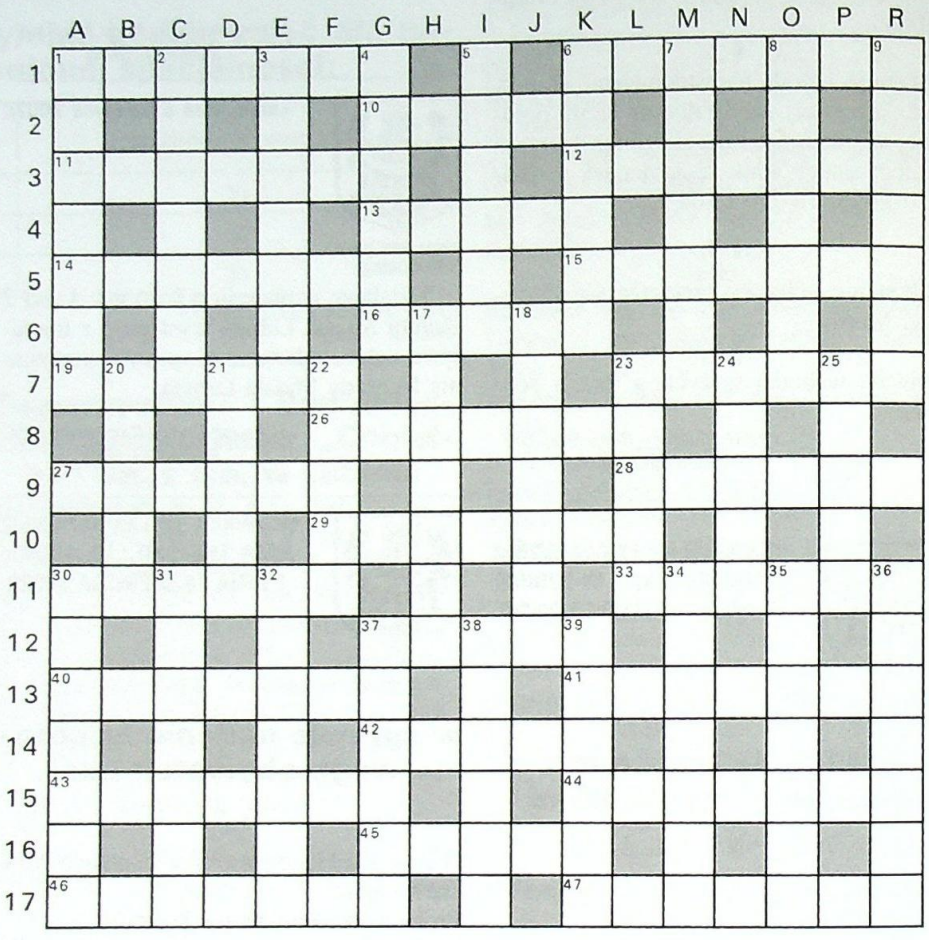

POZIOMO:

1.W pralce; 6. Afrykańskie państwo; 10. Imię żeńskie; 11. ... zielona, glon; 12. Niemiecka twierdza; 13. Znak rozpoznawczy; 14. Mogą być latające; 15. Stolica Kenii; 16. Racica; 19. Sposób rozmnażania krzewów; 23. Pożywienie; 26. Okrągła budowla; 27. Wynagrodzenie; 28. Rosyjskie imię żeńskie; 29. Mniej skomplikowane od szachów; 30. Rodzaj leżanki; 33. Zarządza wyższą uczelnią; 37. Ciężki nóż w kuchni; 40. Znieczulenie; 41. Dzik – samotnik; 42. Jednoślad;43. Most nad torami; 44. Wzgórze zamkowe w Atenach; 45. Skok na lodzie; 46. Gatunek bułgarskiego wina (wspak); 47. Rodzaj materiału;

PIONOWO:

1. Robi dziury; 2. „Księżycowa" bułka; 3. Płynie przez Darłowo; 4. Wyspa w cieśninie Sund; 5. Pożyczka; 6. Poetka z Lesbos; 7. Pisarz brytyjski; 8. Cukier prosty; 9. Zamiast waty;17. Gra; 18. Włókno z agawy; 20. ... cud; 21. Część naboju; 22. Rzeka europejska; 23. Faun; 24. Rączy koń; 25. Barłóg; 30. Polewaczki; 31. Stan błogości w hinduizmie; 32. Wytwór; 34. Sąsiadka Etiopii; 35. Szybkie ludowe tańce rosyjskie; 36. Żeńskie imię celtyckie; 37. Przeciera; 38. Biały koń; 39. Pod szyją indora;

Hasło:

7-F,	15-I,	12-E,	1-L	15-A,	10-J,	12-K,	17-M,	13-R,	9-E,	3-A

Nagrodą za rozwiązanie krzyżówki jest zestaw materiałów promocyjnych miasta Lubina. Rozwiązania (hasło) prosimy przesyłać pod adresem redakcji. Spośród nadesłanych rozwiązań z poprzedniego numeru, drogą losowania, nagrodę otrzymuje Pan Jan Krasucki. Gratulujemy i zapraszamy po odbiór nagrody.

Biuletyn Lubiński REDAKTOR NACZELNY – Dariusz Szymacha ♦ WYDAWCA – Gmina Miejska Lubin ♦ RADA PROGRAMOWA – Roman Jasiński – przewodniczący, Józef Wyspiański, Piotr Stefaniak, Ryszard Kabat ♦ ADRES REDAKCJI – 59-300 Lubin, ul. Kilińskiego 10, pok. 220, tel. 8403152 ♦ e-mail: biuletyn@um.lubin.pl ♦ DRUK – MCKK Lubin, ul. Budziszyńska 6 ♦ Redakcja nie zwraca materiałów nie zamówionych i zastrzega sobie prawo skracania artykułów i korespondencji oraz opatrywania jej własnymi tytułami. Redakcja nie odpowiada za treść reklam i ogłoszeń ♦ Oddano do druku: 30.06.2002.
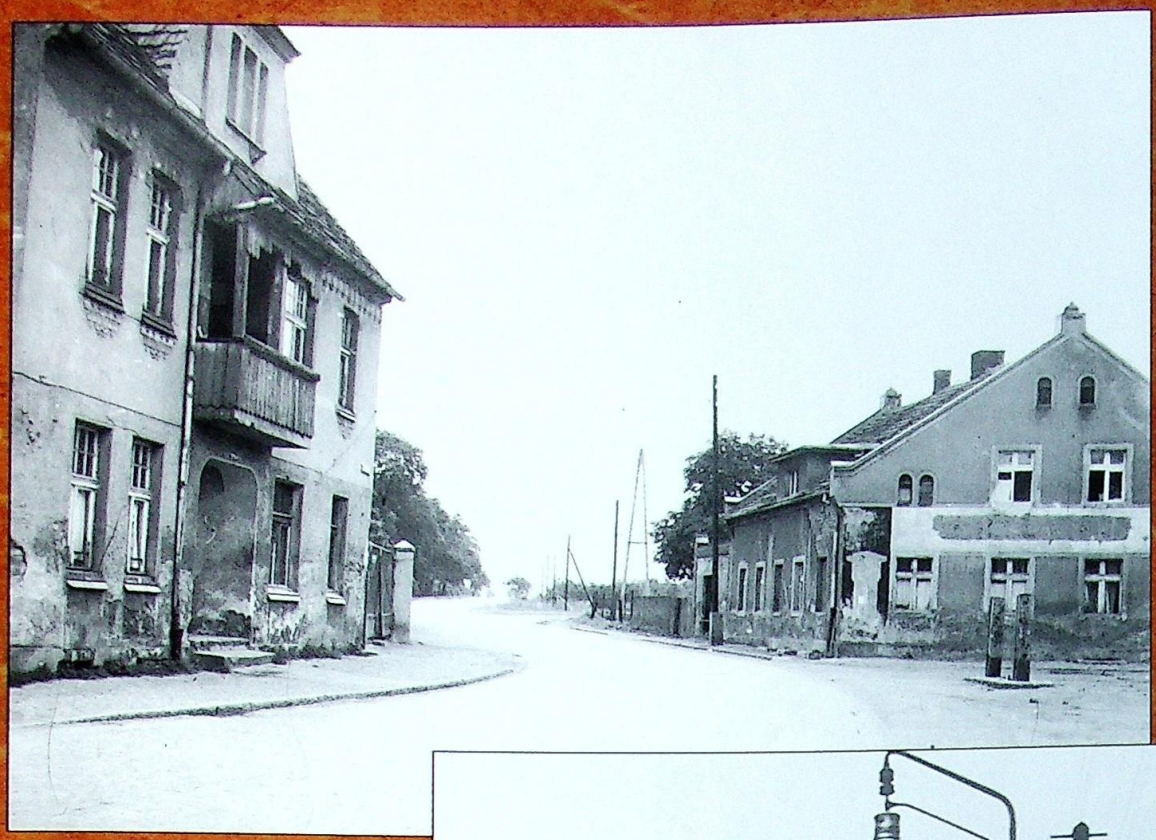
Lubin dawniej...