За нашу Советскую Родину!

ЗНАМЯ ПОБЕДЫ

Ежедневная газета Северной группы войск

ВТОРНИК
30 декабря 1969 г.
№ 304 (8389)

Продолжая дело Ленина, советский народ под руководством Коммунистической партии еще теснее сплачивает свои ряды, укрепляет братство и дружбу народов СССР.

(Из Тезисов ЦК КПСС «К 100-летию со дня рождения Владимира Ильича Ленина»).

БДИТЕЛЬНОСТЬ, ГОТОВНОСТЬ — ВСЕГДА И ВО ВСЕМ!

Где бы ни находился воин СГВ, какие бы задачи ни выполнял — на первом плане у него забота о боевой готовности. Во имя поддержания ее на самом высоком уровне воины настойчиво штурмуют рубежи боевого мастерства в поле, на полигоне, аэродроме, танкодроме. В классах упорно приобретают морально-боевые качества, необходимые для достижения победы над современным противником. На занятиях и в час досуга, на боевом дежурстве и в увольнении, в будни и в праздники всегда и всюду закон для нас — зоркость, собранность, исполнительность.

На снимках (сверху вниз): разведчики подразделения, в котором служит рядовой М. БИСУЛТАНОВ, учатся вести поиск; младший сержант А. СЕЛЕЗНЕВ всем existing дежурство на разностанции; тварина старший техник-лейтенант Н. КОЖУХАРОВ готовит самолет к вылету; по сигналу командира водители рядовые К. ЗОРКОВСКИЙ, С. ЗАКАЕВ и их товарищи устремились к машинам, чтобы начать трудовой марш.

Фото подполковника А. Коржова, старшины сверхсрочной службы А. Семенова, М. Галахова и А. Сидорова.

„ПОЛЕТЫ" ИДУТ НА ЗЕМЛЕ

Репортаж

В НЫРНУВ из облаков, самолет с крюком прошел над посадочной полосой и ушел на второй круг. Летчик не смог произвести посадку с первого захода. На разборе полетов командир звена подробно проанализировал причину этой неудачи. Виной здесь была не слабая теоретическая подготовка, не халатное отношение летчика к выполнению задания. Дело в том, что у офицера появилась длительный перерыв в полетах. Конечно, командиры давали ему контрольные полеты. И все же летная тренированность в технике пилотирования по приборам в сложных метеоусловиях у летчика оказалась еще слабой. При боковом ветре он не смог правильно определить момент начала выполнения снижения. Низкая облачность, ограниченная видимость сковали его действия. Летчик стал отвлекаться от наблюдения за приборами, искать посадочную полосу визуально. В результате самолет уклонился от посадочного курса, что и заставило летчика произвести повторный заход.

Начнем с «полетов» на земле, — сделал вывод командир.

...Рабочий свет ламп. У пульта управления опытный инструктор.

— «01», разрешите запуск, — запрашивает лейтенант Медков.

— Запуск разрешаю!

Начался «полет». Опять стрелки приборов. Они позволяют полностью контролировать действия обучаемого. На плавщите перед инструктором вычерчивается маршрут.

А в кабине тренажера, — как в кабине самолета, Лейтенант Медков выполняет «полет» в сложных метеоусловиях. Сильный боковой ветер усложняет заход, и летчик напряжен до предела.

— Не делайте резких движений. Руками работайте плавно. В горизонтальном полете главное внимание — на авиагоризонт и вариометр, — говорит инструктор.

Конечно, тиханой тренажер не в состоянии заменить полет на самолете, но он помогает выработать определенные навыки в распределении внимания, отработать действия с арматурой кабины. Кроме того, летчик получает в ходе выполнения задания помощь опытного старшего, более опытного товарища.

Нот летчик вышел на дальнюю приводную радиостанцию. И тут же допустил сразу несколько ошибок: несвоевременно доверился на посадочный курс, поздно перевел «самолет» на снижение. Ошибки те же, что и в воздухе. И командир внешне терпеливо анализирует их причины, объясняет, как надо действовать правильно.

— Необходимо заранее готовить себя к очередному маневру, — говорит инструктор, — быть всегда готовым к условиям обстановки. Важно, чтобы психологически летчик был настроен на четкое решение задачи в самом трудном положении. И тогда он обязательно выйдет из него победителем.

И снова мерно гудит аппаратура. «Полеты» на земле продолжаются.

— Я — «01», отказал радионавигационное, — слышен доклад лейтенанта Медкова. Это инструктор ввел «неисправность» с целью проверки обучаемого.

— Заходите на посадку по дублирующим приборам, — дает команду руководитель тренажа.

Во втором «полете» летчик действовал более грамотно. Значит, навыки в технике пилотирования самолета окрепли. И в воздухе лейтенант Медков будет вести самолет по приборам уверенно.

В кабине тренажера — лейтенант Тельпин. Он опробовал агрегаты, проверил приборы, произвел «запуск». Начался «полет» по маршруту. Секундомер ритмично отсчитывает время. И вдруг обороты двигателя резко падают.

— Я — «02», высота четыре тысячи метров, остановился двигатель, — доложил летчик и сразу же приступил к «запуску». А инструктор контролирует его действия, дает советы:

— РУД (рукоятка управления двигателем) ставьте на «стоп». Начинайте «запуск». Следите за поступательной скоростью.

Так на земле летчики оттачивают свое мастерство, готовятся к полетам, чтобы четко действовать в самой сложной обстановке.

А через несколько дней состоялись полеты. Все те, кто усердно трудился на тренажере, выполнили задания с высокой оценкой. Повлиял много на лейтенанта Тельпина. Перед этим у него был длительный перерыв в полетах. Сидя на учебно-тренировочном истребителе он отлично выполнил задание. Грамотное действия в воздухе — результат его упорной тренировки на земле. Потому так большое внимание уделяет у нас «полетам» на тренажерной аппаратуре.

Лейтенант В. ТКАЧУК,
военный летчик 3-го класса.

ИЗ ПОДРАЗДЕЛЕНИЙ СГВ

ДО УМА И СЕРДЦА КАЖДОГО ВОИНА

Сразу же после опубликования Тезисов Центрального Комитета КПСС к 100-летию со дня рождения В. И. Ленина командиры и политработники подразделений стали изучение с личным составом. Они умело увязывают материал с жизнью подразделений, нашей страны. Часто выступают сами воины, которые рассказывают о том, как меняется жизнь их земляков, односельчан, друзей, родственников. Пропагандисты используют все возможности, чтобы идеи и содержание Тезисов дошли до сердца каждого воина.

Старший лейтенант А. ШМАКОВ.

* * *

В нашем подразделении широко развернулось соревнование в честь 100-летия со дня рождения Владимира Ильича Ленина. По инициативе комсомольского собрания комитет оформит новый стенд. Комсомольские активисты сержант Соколов и ефрейтор Гаврилов созвали собрание, посвященное изучению Тезисов.

Старшина С. ПОТРЕСАЕВ.

ВТОРОЙ ЕСТЬ, ПЕРВЫЙ — БУДЕТ

Рядовой Николай Стадничено горячо поддержал инициативу передовых воинов получить на первом году службы второй класс, на втором — первый.

Изучая эксплуатацию, упорно оттачивал навыки ее эксплуатации. Много помогал ему старослужащий воин, специалист 1-го класса ефрейтор Анатолий Пилипенко. И рядовой Стадниченко к концу первого года службы взял рубеж 2-го класса.

Вступив в завершающий этап соревнования, воин обязался стать специалистом 1-го класса к концу зимнего периода обучения, то есть к середине второго года службы. Свое слово воин держит с честью. Отвечает старым трудом взаимовать право быть награжденным Ленинской юбилейной медалью.

(Наш корр.).

ВЛЮБЛЕННЫЕ В ТЕХНИКУ

Зима в здешних местах капризная. Еще не так давно была оттепель, потом выпал снег, подморозило. Содержать технику в таких условиях не просто. Нужно вовремя отлично обслуживать ее, бережно и умело эксплуатировать.

Военные воители роднные Шорманов, Польшин и другие много сил и старания отдают сбережению машин, постоянно следят их в образцовом состоянии. При выезде в рейс строго соблюдают правила уличного движения, а также правила движения транспорта и пешеходов, заложенные в Полском дорожном кодексе.

Командир не раз ставил в пример этих воинов, влюбленных в автомобильную технику, за отличное знание и обращение с техникой и умелую эксплуатацию. На смотре автотракторной техники, который был недавно состоялся, рядовой Шорманов и Польшин удостоились поощрения командира.

Рядовой В. ЯКОВЛЕВ.

ПРИДУТ И СИЛА, И ЛОВКОСТЬ

Сегодня молодые солдаты прибыли в спортивный зал. После размпнок командир отделения показал прием выполнения упражнения, которое должна освоить пополнение.

Раздалась четкая команда:

— Рядовой Федоров, ее исходное положение шагом марш!

Рядовой Галагин подходит к брусьям и, слегка, пригнувшись, занимает исходное положение. Упражнение несложное — сгибание и разгибание рук в упоре. Галагин выполняет его правильно, он показал команду.

Но не у всех дела шли так успешно. Рядовой Тарасов, к примеру, с трудом сумел подтянуться на перекладине.

— Не падайте духом, — сказал сержант, — сила и ловкость — дело наживное. Чаще подходите к снарядам, и все будет хорошо.

Рядовой Р. АЛЬКОВ.

ОБРАЗЕЦ ДЛЯ НИХ — ИХ ЛЕЙТЕНАНТ

О лейтенанте Цветкове в нашем коллективе все отзываются уважительно. Его авторитет обычно упоминается в числе лучших командиров взводов, высококлассный специалист и воспитатель.

Лейтенант Цветков принадлежит к той части молодых офицеров, которые являются носителями высокой технической культуры, выступают застрельщиками патриотических начинаний, идут в первых рядах массового движения за овладение новой техникой и оружием, за рост числа отличников и классных специалистов. Он настойчиво работает над повышением своего идейно-теоретического уровня, стремится овладеть передовыми формами и методами обучения и воспитания подчиненных.

Сейчас главная забота у лейтенанта Цветкова — как можно скорее ввести в строй молодых воинов. С ними он проводит занятия по специальной подготовке, по другим предметам. И проводит их на высоком методическом и профессиональном уровне.

Офицер помог каждому молодому солдату взять на себя конкретные повседневные и перспективные обязательства, наметить рубежи в боевом совершенствовании. А главное — указал всех воинов в активную творческую работу за выполнение своих индивидуальных обязательств.

Рядовые Изаиенко... Игнатин, Мерзенков превышают большую норму по боевой и политической подготовке, усердие в службе. Они поставили перед собой цель — по-ленинскому примеру стать специалистами 3-го класса. Осуществить эту мечту помогает воинам лейтенант Цветков, который в индивидуальном порядке уделяет много внимания каждому из них.

Конечно, у молодых солдат на первых порах встречаются некоторые трудности. Но офицер Цветков понимает, как важно в таких случаях убедить человека, настроить его на преодоление тех или иных препятствий. И молодых воинов настроение хорошее, боевое. И в этом тоже видна забота лейтенанта Цветкова.

Хорошо, когда молодой офицер личным примером увлекает за собой других. Успехов вам, товарищ лейтенант!

Старшина В. МАШАНОВ.

ХАНОЙ, 29 декабря. (ТАСС). Более 500 солдат и офицеров противника вывели из строя бойцы народных вооруженных сил освобождения Южного Вьетнама за период боевых операций с 1 по 4 декабря в провинциях Биньтхуан, Биньтхуан и Ламдонг. Кроме того, южновьетнамские патриоты уничтожили 6 военных машин и сбили 2 самолета.

В ожесточенных боях в районе Сайгона за первую неделю декабря патриоты убили или ранили около 100 военнослужащих американо-сайгонских войск.

●

БЕЛГРАД, 29 декабря. (ТАСС). Белградское издательство «Интересантс» начало выпуск на сербско-хорватском языке серии брошюр к 100-летию со дня рождения В. И. Ленина, подготовленных по материалам АПН. Массовым тиражом в красочном оформлении вышли из печати четыре брошюры этой серии: «Жизнь и деятельность В. И. Ленина», «Ленинский план индустриализации СССР», «Ленин о воспитании молодежи» и «Ленинизм и культурный прогресс».

●

КАБУЛ, 29 декабря. (ТАСС). Король Афганистана Мухаммед Захир Шах принял находящегося здесь с официальным дружественным визитом Министра обороны СССР Маршала Советского Союза А. А. Гречко. Во время беседы были затронуты вопросы, представляющие взаимный интерес. Король Афганистана передал искреннюю благодарность Советскому Союзу за всестороннюю помощь и выразил надежду, что отношения дружбы и сотрудничества между Афганистаном и СССР будут и впредь успешно развиваться.

Мухаммед Захир Шах вручил А. А. Гречко высшую афганскую награду — орден «Сардар-Ада» первой степени.

Встреча прошла в теплой, дружественной обстановке.

●

КАИР, 29 декабря. (ТАСС). Когда группа израильских самолетов пыталась атаковать позиции египетских войск в районе города Суэц, силы противовоздушной обороны ОАР сбили сегодня два израильских самолета. Оба самолета, один из которых — «Фантом», с пометкой «Сделано в США», говорится в заявлении агентством МЕН заявлении военного командования ОАР, упали на восточный берег залива в районе Аин Муса.

Рейд израильской авиации на позиции египетских войск, отмечается в заявлении продолжался полтора часа, с 11.30 до 13 часов дня по местному времени.

●

БОНН, 29 декабря. (ТАСС). В 1968 году на предприятиях ФРГ каждые три секунды имел место несчастный случай, каждый час происходили два несчастных случая со смертельным исходом.

Как сообщает газета «Ди тат», в 1968 году на производстве в Западной Германии погибло 4.465 человек, при этом кривая несчастных случаев растет: профсоюз металлистов отмечает, что в 1968 году по сравнению с 1967 годом их число возросло на 100 тыс., или на 6 процентов, и призывает активизировать борьбу против усиления капиталистической эксплуатации, за улучшение охраны труда на предприятиях.

Воину — о документах седьмой сессии Верховного Совета СССР

ПОБЕДА ЛЕНИНСКОГО КООПЕРАТИВНОГО ПЛАНА

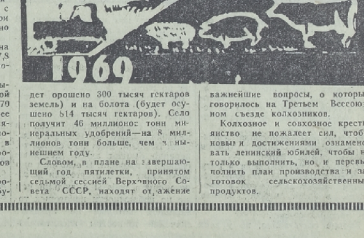

Даже в трудных условиях 1969 г. как отмечал на Третьем Всесоюзном съезде колхозников т. Л. И. Брежнев, производство и заготовки основных сельскохозяйственных продуктов будут примерно на уровне среднегодовых объемов последних лет.

Эти успехи — еще одно свидетельство победы ленинского кооперативного плана.

В 1970 году намечается новый подъем всех отраслей сельского хозяйства. Его валовая продукция возрастет в сравнении с 1969 годом на 8,5 процента, при годовых объемов зерна должно возрасти на 8,7 процента.

Государство направляет на развитие сельского хозяйства 7,8 млрд. рублей капитальных вложений.

В. И. Ленин мечтал о 100 тысячах тракторов для советской деревни. Только в одном 1970 году наше село получит более 142 тысяч тракторов, 156,5 тысячи грузовых автомобилей и многого другой техники. За год в сельской местности будет построено более 262 тысяч километров электрических линий.

В 1970 году намечается широкое наступление на засуху (будет орошено 300 тысяч гектаров земель) и на болота (будет осушено 514 тысяч гектаров). Село получит 46 миллионов тонн минеральных удобрений — на 8 миллионов тонн больше, чем в нынешнем году.

Словом, в плане на завершающий год пятилетки, принятом седьмой сессией Верховного Совета СССР, находят отражение важнейшие вопросы, о которых говорилось на Третьем Всесоюзном съезде колхозников.

Колхозное и совхозное крестьянство не пожалеет сил, чтобы новыми делами ознаменовать ленинский юбилей, чтобы не только выполнить, но и перевыполнить план производства и заготовок сельскохозяйственных продуктов.

ВЕСТИ С РОДИНЫ

ЧЕРЕПОВЕЦ. (ТАСС). Город металлургов и химиков получил электроэнергию Конаковской ГРЭС. Поставлена под промышленную нагрузку четырехстолетомерная линия электропередачи Конаково—Череповец. Энергия Конаково «а северной Магистрали будет плавить сталь, вдохнет жизнь в агрегаты готовящихся к пуску цехов завода азотных удобрений.

Новая ЛЭП-500 — третья по счету линия, соединяющая быстрорастущий промышленный центр Вологодской области с энергетическими системами.

◆

СТАВРОПОЛЬ, 29 декабря. (Корр. ТАСС). В полупустынной Прикаспийской низменности, у границы Черных земель появилось крупнейшее на Ставрополье искусственное море — Чограйское водохранилище. Площадь его зеркала сто квадратных километров.

Чтобы создать это степное море, гидромелиораторы треста «Прикумскводстрой» перекопали пойму восточного Маныча десятимиллиметровой плотиной.

Огромный резервуар способен принять восемьсот пятьдесят миллионов кубометров пресной воды, помещенной в море Терско-Кумского и Кумо-Манычского магистральными каналами. Отсюда живительная влага потечет на восток по готовому руслу нового Черноземельского канала и оросит семьдесят шесть тысяч гектаров пастбищ на бесплодной малицкой степи.

Она станет богатейшим районом производства сбной продукции: риса, овощей, мяса и шерсти.

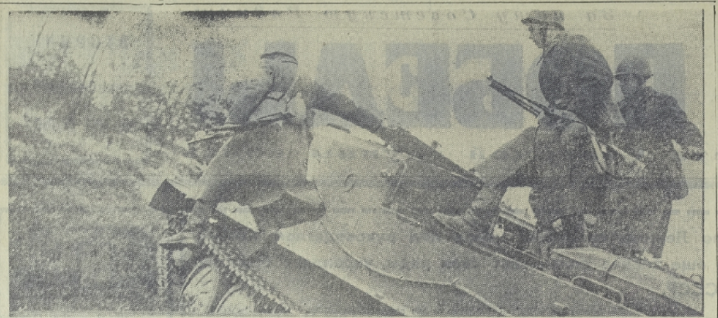

Мотострелки на тренировке. Фото А. Смелкова.

С БОЕВЫМ СЛОВОМ К ЛЮДЯМ

Командир части — офицер с большим жизненным опытом. Он участник Великой Отечественной войны, опытный командир-воспитатель. За годы командирской деятельности пробудил и развил в себе незаурядные способности пропагандиста. Уже много лет является он членом группы докладчиков, часто выступает перед личным составом с интересными лекциями, докладами, беседами.

Недавно командир части провел политическое занятие в группе сержантов по теме «Задачи сержантов в первом периоде обучения нового учебного года».

Накануне я зашел по служебным делам в кабинет. Разговор шел о том, как лучше организовать политическую учебу личного состава подразделения. Я обратил внимание на то, что у командира на столе лежала целая кипа книг и брошюр: томики В. И. Ленина, документы КПСС, выступления руководителей партии и правительства, и объемистые тетради конспектов.

— Готовлюсь к политическим занятиям с сержантами, — сказал командир. — Казалось бы, и тема не новая для меня, однако несколько вечеров просидел. Пришлось основательно поработать. Хочется выйти на трибуну вооруженным. Сержанты — народ взыскательный...

И вот мы на занятиях в группе сержантов. Подведя вкратце итоги учебы за минувший год, командир характеризует современную международную обстановку, показывает на конкретных примерах агрессивную сущность американского империализма и западногерманского реваншизма, их стремление к нагнетанию напряженности. Офицер особо подчеркивает то обстоятельство, что, несмотря на справедливые требования народов, империалистам неймется, что они ведут усиленную подготовку к развязыванию термоядерной бойни. Здесь же пропагандист показывает миролюбивый внешнеполитический курс КПСС и Советского правительства, наше твердое слово и решительные действия по пресечению агрессивных ухищрений империалистов.

Активная внешнеполитическая деятельность Советского Союза на мировой арене, подчеркивает командир, стала возможной благодаря нашему экономическому могуществу, крепкой обороноспособности страны, высокой боевой готовности доблестных Вооруженных Сил. Но КПСС учит нас, товарищи сержанты, не успокаиваться на достигнутом, постоянно совершенствовать свою боевую выучку, повышать готовность, совершенствовать и углублять политические знания.

Вопросу боевой готовности командир части посвящает основную часть выступления. Он обращает внимание сержантов на требования, которые предъявляет к личному составу Министр обороны СССР, на возросшую роль в современном бою всех без исключения военных специалистов, больших и малых подразделений, показывает все это на конкретных примерах из тактических учений подразделений прошлого учебного года.

— Настоящими мастерами военного дела, умелыми тактиками, — говорит командир, — показали себя старшие сержанты Д. Гуменный, В. Ляпкалов, сержанты А. Мелешко, В. Никитин, младший сержант В. Кирик и многие другие. Положительно зарекомендовали себя младшие командиры З. Измайлов, Л. Виткалов, Т. Сабиров.

Присутствующим на занятиях сержантам, разумеется, было приятно услышать из уст командира похвалу в свой адрес. В то же время все они понимают, что офицер хочет, чтобы в новом учебном году они, его подчиненные, добились еще больших успехов в обучении и воспитании личного состава. Далее командир говорит слушателям о значении высокой воинской дисциплины в решении задач боевой готовности, о роли сержантов в этом большом и важном деле.

— Требовательный к себе и подчиненным, хорошим помощником офицера зарекомендовал себя старший сержант Давлетбаев, — говорит пропагандист. — Сейчас тов. Давлетбаев уже в запасе, но добрая слава о нем живет в подразделении.

Заканчивая лекцию, командир части подчеркивает, что в работе сержантов по обучению и воспитанию подчиненных многое зависит от их идейно-теоретической подготовки. Командир призывает слушателей не жалеть усилий при повышении военных и политических знаний, при совершенствовании методического мастерства.

— Лучшим подарком к 100-летию со дня рождения В. И. Ленина, — сказал командир, — будут наши отличные показатели в учебе, службе, дисциплине. Борьба за право быть награжденными Ленинской Юбилейной медалью вдохновляет нас на новые победы в ратном труде.

Простота, душевность при изложении материала способствовали хорошему контакту командира-лектора со слушателями. Это обстоятельство явилось основой успешно проведенных политических занятий, оставивших глубокий след в памяти сержантов. А после занятий завязалась дружеская беседа людей, искренне заинтересованных в успехе общей борьбы за новые рубежи в социалистическом соревновании в честь 100-летия со дня рождения В. И. Ленина.

В эти дни командир части снова проводит вечера за томиком Ильича, читает воспоминания его соратников и близких друзей. Идет деятельная подготовка к новому циклу выступлений командира в группах политических занятий сержантов и солдат. Наши воины приступают к изучению биографии В. И. Ленина. Это большая и ответственная задача. Сознавая важность предстоящей работы, командир-единоначальник снова первым выйдет на трибуну с тем, чтобы донести до глубокого сознания подчиненных дорогие подробности великой жизни, чтобы дать пример молодым пропагандистам, как следует вести рассказ о великом вожде и учителе, как выполнять военные заветы В. И. Ленина, как пробуждать в сердцах воинов стремление строить жизнь, быт и нести ратную службу по Ильичу.

Майор Д. КАЙДАЛОВ.

ПРИМЕР И ТРЕБОВАТЕЛЬНОСТЬ СЕРЖАНТА

Подразделение, где служит младший сержант Н. Плахтий, на хорошем счету. Однако в этом передовом коллективе рядом с положительным начинает уживаться плохое. Видимо, успокоились здесь на достигнутом, ослабили свои усилия в учебе и службе. С самого подъема сплошь и рядом довелось нам сталкиваться с различного рода «бытовыми» упущениями, недостатками. Конечно, все эти факты разрозненного порядка, но взятые вместе, они показывают отдельные теневые стороны.

А факты таковы. Младший сержант Н. Плахтий — дежурный по подразделению. Кто-кто, а он должен являть образец в соблюдении внешнего вида, строго следить за правилами ношения формы одежды. Это уставное положение тов. Плахтий не соблюдает. Гимнастерка на нем расстегнута, внешний вид неаккуратный. А ведь минутное дело привести себя в порядок.

От дежурного по подразделению многое зависит. В частности, он обязан в назначенный час производить общий подъем личного состава, следить за точным выполнением распорядка дня в роте. Нельзя сказать, что младший сержант Плахтий от этих обязанностей самоустранился. Нет. Но выполнял их формально. Поэтому вскоре и начались различные «утечки» воинов при выходе на физзарядку, при построении на утренний осмотр и т. д.

Сержант Кутак строит роту на физическую зарядку. Воины становятся в строй не торопясь. Причем одни в гимнастерках, подпоясаны ремнями, другие без ремней, одни в шапках, другие без головных уборов.

Следует команда встать всем в строй без головных уборов. Ряды качнулись, опустели. Воины побежали относить в казарму шапки. Только они заняли свои места в строю, как дежурный по части распорядился на физзарядку вывести людей в головных уборах. Солдаты опять бросились в казарму за шапками. Почему же дежурный по роте не уточнил заранее форму одежды при выходе на физическую зарядку? Заместители командиров взводов и командиры отделений подали команды самые разноречивые, а некоторые вообще на этот счет не отдали никаких распоряжений, будто это их не касалось, словно они были здесь сторонними наблюдателями. Солдаты действовали по своему усмотрению.

Идет физзарядка. Ее благотворное влияние знает каждый солдат. Но присутствуют почему-то не все. Рядовой Третьяк зашел в кладовую, солдаты Николаенко, Дударенко, Струков задержались.

Время, отведенное для утреннего туалета, было в значительной степени потрачено на построение и перестроения. А ведь время утреннего туалета предназначено не для этого. Солдату надо почистить обувь, привести себя в порядок, умыться.

Раздается команда строиться на утренний осмотр. Картина пестрая. Кто-то встал в строй, как положено, привел себя в порядок. Но кое-кто лишь в строю застегивает воротничок, заправляет ремень. Не обходится и без опоздавших. Рядовой Кукушкин, с ложкой за голенищем сапога, становится в строй без разрешения. Ему никто не делает замечания.

На физической зарядке отсутствовали несколько человек, на утреннем осмотре — и того больше. Рядовые Шведов, Кузнецов, Струков и другие занимались уборкой помещений. Конечно, это дело нужное. Но следовало ли для этого отрывать столько военнослужащих? Зачем, скажем, утром убирать ротную канцелярию, комнату бытового обслуживания, подвал и другие помещения? Их можно было привести в порядок частично вечером, частично днем, причем силами суточного наряда. А что получилось здесь? В то время, когда солдаты должны были заниматься утренним туалетом, присутствовать на осмотре, тренироваться в выполнении нормативов по защите от оружия массового поражения, они наводили порядок в служебных помещениях, выполняя обязанности дневальных. Дневальный же рядовой Бахтуров в этот час, уже далеко после подъема, спал.

Прибыли в подразделение офицеры. Начались занятия. Командир роты принял должные меры к устранению выявленных пробелов в выполнении распорядка дня. В роте хорошо были проведены занятия по строевой подготовке, по вождению боевых машин и другим дисциплинам.

Выходит, когда офицеры на месте — всюду порядок, организованно проводятся занятия, люди чувствуют за собой контроль, выполняют все, что от них требуется. Но когда офицеры отсутствуют, требовательность к воинам спадает. Некоторые младшие командиры еще не твердо знают уставы, не приучены к пунктуальному соблюдению их требований. С сержантским составом здесь пока что слабо ведется воспитательная работа.

Может быть, то, что мы видели утром в подразделении, исключение? Вначале мы так и думали. Но вечером, в часы самоподготовки, опять увидели подобное тому, что наблюдали ранее. По распорядку дня было время ухода за оружием. Но этим занималось менее половины личного состава. Причем оружие почему-то чистили в классе, хотя для этого имеется ружейная комната со специально оборудованными столами. Когда одни чистили оружие, другие, как рядовые Пискунов и Фефанов, смотрели в ленинской комнате передачу телевидения.

На самоподготовке, которая проводилась под руководством сержанта Попова, присутствовало не более 30 процентов личного состава. А это — показатель того, что отдельные сержанты сами не показывают примера в соблюдении дисциплины, выполнении уставных требований.

Сержанту многое доверено. Он справится со своими обязанностями, если сам будет примером исполнительности и будет всегда проявлять высокую уставную требовательность.

Подполковник Б. МАКРЫШЕВ.

ДОБРЫЕ ВЕСТИ

Настойчиво овладевают специальностью водителя рядовые Сугасенов, Цыганок, Товказахов, Закариадзе и другие. Они перенимают богатый опыт вождения машины у сержанта Крюкова.

Рядовой А. ЧУПАЛАЕВ.

* * *

Рядовые Камаев, Яфоров и Сукоченко успешно овладевают навыками умелой эксплуатации боевой техники. Большую помощь в этом оказывает им сержант Федченко, специалист высокого класса.

Младший сержант И. ЛЕОНОВ.

* * *

Только с высоким качеством выполняют задания командира старшины сверхсрочной службы Рудьков, Придков и Максимов. Они обеспечивают бесперебойную, четкую связь со всеми подразделениями.

Рядовой В. СОСНОВСКИЙ.

* * *

Достичь рубежа отличника боевой и политической подготовки помогают солдатам-первогодкам сержант Красников, младшие сержанты Морошкин и Пляка. Старослужащие увлекают молодых личным примером.

Рядовой Б. БУДАНОВ.

* * *

Умело обучает своих подчиненных офицер Виктор Гвоздырев. Он является правофланговым социалистического соревнования за достойную встречу 100-летия со дня рождения В. И. Ленина.

Старшина сверхсрочной службы В. БЕЛЯЕВ.

* * *

Отличным стало отделение, которым командует сержант Файзулин. Большой вклад в это внесли рядовые Федосов и Шпандаков.

Рядовой В. ЗУЙКОВ.

* * *

Ефрейтор Тажидин Ахмедов с первых дней службы показал себя честным, дисциплинированным, добросовестным воином. Уже на первом году службы награжден знаком «Отличник Советской Армии». Нашу основную задачу — несение караульной службы Тажидин выполняет без малейших замечаний.

Командир поощрил передового воина, предоставив ему краткосрочный отпуск с выездом на родину.

Рядовой Н. ЖУКОВ.

Полеты в разгаре. Вылетают, приземляются винтокрылые машины. В короткие минуты стартового осмотра по-прежнему внимательны авиаспециалисты. По всем правилам проверяют они исправность жизненно важных механизмов двигателя.

На одной из деталей вдруг обнаружен налет желтоватого цвета. «Значит, где-то неисправность», — заподозрил авиаспециалист. Следовало внимательно проверить механизмы двигателя, который только что выключен. Детали горячие. Офицер Н. Пюрко добирается к труднодоступному участку. Именно здесь и таилась неисправность.

Офицер доложил о замеченном старшему начальнику. Дефект был тут же устранен.

Командующий авиацией СГВ отметил усердие по службе офицера Н. Пюрко и наградил его ценным подарком.

На снимке: офицер Н. ПЮРКО в день работы на авиационной технике.

Фото А. Коржова.

С теплым чувством провожает год уходящий специалист 2-го класса младший сержант Д. Закалюжный. Это был плодотворный, хороший год.

Соревнуясь в честь ленинского юбилея, воин отлично освоил вверенную технику, приобрел твердые практические навыки. Вместе с товарищами по службе он борется за право быть удостоенным высокой юбилейной награды, систематически тренируется в работе на аппаратуре.

Стать специалистом 1-го класса, каждое задание выполнять только на «отлично» — вот рубежи передового воина в наступающем юбилейном году.

На снимке: младший сержант Д. ЗАКАЛЮЖНЫЙ тренируется на аппаратуре.

Фото и текст В. Дегтяренко.

Дружный экипаж

Мне хочется рассказать о людях, которые днем и ночью указывают точный курс летчикам на свой аэродром. В экипаже пеленгатора плечом к плечу трудятся воины разных национальностей. Всех их сблизила армейская служба. За плечами у рядовых Ю. Согомоняна, В. Горинова — всего несколько месяцев службы. Но это уже опытные воины, грамотные специалисты.

Нелегко давалась специальность электромеханика рядовому Согомоняну. Сказывалось плохое знание русского языка. На помощь пришел комсомолец М. Михайлов. Вечерами он учил товарища правильному произношению слов, вместе читали художественную литературу. Вначале это удавалось делать по слогам, слова перерождались в отдельные фразы. Много пришлось вложить труда Михайлову, чтобы солдат Согомонян овладел русским языком и стал настоящим специалистом.

Только поздно вечером возвращаются воины в казарму. Здесь у них разгораются споры. Предмет этих споров — техника, которую они изучают. Люди стремятся глубоко познать ее.

Включившись в борьбу за право быть награжденными юбилейными наградами, мы наметили более трудные рубежи к знаменательной дате 100-летия со дня рождения В. И. Ленина всем стать классными специалистами.

Ефрейтор Н. БУЗАНЕНКО.

РУБЕЖ — ОТЛИЧНО

В минувшем учебном году воины нашего подразделения полностью выполнили социалистические обязательства. Большинство комсомольцев стали отличниками боевой и политической подготовки. Среди них — сержанты Кравченя, Яковенко, ефрейторы Ширяев, Константинов, рядовые Тарасик, Мамонов, Прутский, Вилков. За успехи в учебе большая группа солдат и сержантов батареи поощрена командиром.

Итог отрадный. Но комсомольцы не обольщаются достигнутым успехом. Они понимают, что в своей работе по повышению боевой готовности использовали далеко не все возможности и что каждому еще предстоит потрудиться с большим старанием и энергией. Об этом и вели они речь на комсомольском собрании. Говорили об ошибках и недостатках, о путях их устранения. Здесь же воины решили активно включиться в соревнование за ленинские юбилейные награды, к 100-летию со дня рождения Владимира Ильича вывести свой коллектив в ряды отличных.

Рядовой Х. ХУРАНОВ.

ПРИМЕР СТАРОСЛУЖАЩИХ

Служат в нашем подразделении сержант В. Пятлин, младшие сержанты А. Тымчук, А. Каминский. Все они — отличники боевой и политической подготовки, опытные специалисты. Все трое за проявленное по службе усердие поощрены командиром: им был предоставлен краткосрочный отпуск с выездом в родные края.

— Служите честно. Слушайтесь командиров, — так наказывали родители сыновьям, когда кончилась их побывка, и они отправились к месту службы.

Как и прежде, воины свято выполняют наказ отцов и матерей. Командир поставил им задачу: помочь молодым солдатам быстрее войти в строй. Надо видеть, с каким упорством и настойчивостью занимаются старослужащие с молодежью. Делятся опытом, помогают новичкам лучше освоить приемы обращения с оружием, овладеть специальностью, чтобы к 100-летию со дня рождения В. И. Ленина они достигли уровня старослужащих, стали отличниками и опытными специалистами.

Рядовой Н. ЛАВРИНЕНКО.

НА КОМСОМОЛЬСКИЕ ТЕМЫ

Почерк бюро...

Недавно в нашей роте состоялось комсомольское собрание. Воины по-деловому оценивали результаты закончившегося учебного года, делали выводы на будущее, намечали новые рубежи в соревновании. Большинство выступающих сосредоточили свое внимание на работе бюро, которое внесло весомый вклад в успех подразделения на предъюбилейной вахте.

Вспоминаются минувшие события и трудности первых шагов вновь избранного бюро.

В начале учебного года в роту прибыло пополнение. И первостепенная задача активистов заключалась в том, чтобы помочь командиру в обучении и воспитании молодых солдат.

Вполне естественно, не у всех воинов служба пошла хорошо. В этот период от комсомольского актива требовалась большая организаторская работа среди молодых воинов, необходимо было разъяснить каждому ту ответственность, которую возложила на них Родина по защите передовых рубежей стран социалистического содружества, по выполнению патриотического и интернационального долга.

Особо следует остановиться на индивидуальной работе бюро с членами ВЛКСМ. Ведь чего скрывать, нередко бывают здесь досадные ошибки и промахи. В основном они происходят из-за отсутствия должного опыта работы с людьми или же по небрежности некоторых товарищей, которые не придают значения тонкостям воспитательной работы. Вот и получается иной раз такое: допустил человек ошибку, провинился в чем-то, и вместо того, чтобы разобраться, подсказать человеку, поправить его по-дружески, некоторые члены бюро только «пропесочивают» виновного, высказывая ему в общем-то справедливые упреки, но при этом не ликвидируют причины, которые привели к нарушению.

Приятно отметить, что активисты нашего подразделения избежали подобных промахов. О человеке судили мы отнюдь не по первому впечатлению, а с учетом всех его достоинств и хороших черт в характере и, опираясь на хорошее, развивать его, помогали товарищу избавиться от недостатков. В связи с этим вспоминается случай с ефрейтором Лукшей, который однажды нарушил воинскую дисциплину.

Ошибки сослуживца всегда воспринимаешь болезненно, а тем более, если это случается с неплохим солдатом. Не скрою, проступок ефрейтора Лукши для многих из нас явился большой неожиданностью. Ведь до этого воин был на хорошем счету: добросовестно изучал боевую технику, старательно выполнял свои обязанности. И поэтому срыв комсомольца заставил нас по-серьезному задуматься. В подобных ситуациях всегда встает вопрос, был ли проступок случайностью или же это предостерегающий сигнал, что солдат свернул с правильного пути.

Члены бюро внимательно разобрались с ефрейтором Лукшей. Искреннее признание своей ошибки, подсказка товарищей помогли воину глубоко осознать свою вину. Лукша пообещал исправиться. И, как показал ход дальнейших событий, слово его оказалось твердым.

Разумеется, не всегда после первой беседы удается «перековать» характер человека. Значит, в таких случаях и подход нужен иной, и меры воздействия должны быть другими.

О рядовом Казачкове в подразделении шла недобрая слава. Он часто нарушал воинскую дисциплину, халатно относился к закрепленной за ним технике. Активисты беседовали с ним, как говорят, по душам, разъясняли ошибки, взывали к его совести. Словом, товарищи искренне старались помочь комсомольцу. Но солдат не прислушался к их доброму совету, не извлек для себя полезного урока на будущее. Поэтому в следующий раз, когда Казачков вновь провинился, члены бюро подошли к нему с более строгой меркой.

Много горьких слов пришлось выслушать тогда комсомольцу. За систематическое отступление от требований устава комсомольцу Казачкову решено было объявить строгий выговор с занесением в учетную карточку. Такой резкий поворот дела заставил его серьезно задуматься над своим поведением. И когда однажды в беседе с секретарем бюро комсомолец чистосердечно признался: «Стыдно мне за свои ошибки», стало ясно, что дела пойдут на лад.

Недавно я просматривал протокол одного из последних заседаний бюро. В нем я увидел такую запись: «Ленинский зачет комсомолец Казачков сдал». Эта строка в какой-то степени явилась красноречивым итогом всей нелегкой работы актива по перевоспитанию некогда «трудного» солдата.

Говоря об индивидуальной работе бюро с воинами, нельзя не затронуть и такой вопрос, как умение активистов создать в коллективе должную атмосферу нетерпимости к нарушениям уставного порядка. Ведь не зря же кто-то из комсомольцев назвал бюро боевым штабом, который во многом предопределяет настрой воинов, их отношение к службе, критический анализ сделанного. Будучи таким штабом, бюро уверенно ведет комсомольский коллектив, который в прошедшем учебном году добился многого. В роте стала крепче воинская дисциплина. Повысилась активность молодежи. Значительно пополнились ряды отличников учебы. Многие комсомольцы стали специалистами второго и первого класса. В коллективе насчитывается многочисленный отряд спортсменов-разрядников. В соревновании в честь ленинского юбилея наша рота заняла ведущее место.

Сейчас идет новый учебный год. Набирает силу последний этап Ленинского зачета. С каждым днем ширится соревнование в честь 100-летия со дня рождения В. И. Ленина. Комсомольское бюро, используя опыт прошлого, делает все, чтобы каждый солдат и сержант подразделения достойно встретил эту знаменательную дату, внес свою лепту в соревнование за ленинские юбилейные награды.

Младший сержант В. ЕВСТИФЕЕВ, член бюро ВЛКСМ.

ЗАОЧНОЕ ПАРТИЙНОЕ СОБРАНИЕ

На повестке дня:

„Боец ленинской партии. Его долг и ответственность"

Не для „галочки" в плане

Думаю, не ошибусь, если скажу, что доклад генерал-майора Г. И. Борисова «Боец ленинской партии. Его долг и ответственность» с интересом будет принят всеми коммунистами. Ведь вопросов, поднятых в нем, глубоко волнуют каждого из нас, побуждают самокритично проанализировать свою работу, деятельность парторгпизации, наметить пути для активизации всей внутрипартийной работы, повышения действенности наших идеологических мероприятий.

В докладе верно сказано, что партийное влияние на личный состав зависит прежде всего от умело поставленной идеологической работы, мастерства обучения, овладения коммунистов, их политической активности. Вроде бы мы все знаем об этом. Отчего же тогда в нашей работе бывают промахи и упущения, почему мной раз мы не добиваемся поставленной цели? Ведь, казалось бы, все продумано, взвешено, да и люди относятся к делу добросовестно. На всей ли высоте, получается так потому, что мы еще нередко гонимся за количеством, проводимых мероприятий, забывая о качестве. Из-за этого снижается их идейный заряд, уменьшается влияние на личный состав.

Заглянем в ежей план работы партийной организации. Чего здесь только не значится! Но даже простой подсчет показывает, что времени на подготовку у коммунистов, ответственных за проведение этих мероприятий, мало. Отсюда — спешка, поверхностный подход и, неизбежный итог — низкая действенность.

В подразделении я еще недавно, но с первых же дней выполнение партийных заданий, должен сказать, первое впечатление о проводимых мероприятиях сложилось хорошее. Все коммунисты принимают активное участие в прениях и в жизни партийных решений. Выступают с докладами и беседами, проводят тематические вечера. Ленинские чтения. Побывал я на одной беседе, другой. И вот что бросилось в глаза. Вопросы слушают коммунисты внимательно, но есть и такие, кто относится без всякого интереса.

Такую же картину я наблюдал и во время своего выступления. Честно скажу, обидно стало. Ведь готовился к беседе обстоятельно, сидел допоздна над материалами, подбирал интересные факты, цифры. Обращаюсь к одному из слушателей, который особенно откровенно демонстрировал свое безразличие к тому, о чем я говорил, и прошу его повторить, что он услышал. Возразил. Спрашиваю: «Вам что, неинтересно?»

Пожимает плечами.

В тот, что беседа не получилась, у меня не было никаких сомнений. Об этом я прямо сказал секретарю парторгапизации. И попросил его не делать отметку в плане, что беседа проведена. Совесть не позволила. После этого случая я серьезно задумался о причинах своей неудачи. Где же был допущен промах? Что нужно сделать для того, чтобы следующий раз не повторилось подобное? Ведь нельзя оставаться спокойным, когда знаешь: беседа прошла не так, как хотелось бы. Мы же много раз делаем себе уступки, ищем какие-то оправдания, хотя совесть коммуниста не может с этим мириться. Не может потому, что именно вот с таких маленьких уступок себя рождается равнодушие и к работе, равнодушие к людям, рождается формализм.

Я говорил о командирах, сделал критерием партийной организации, другими коммунистами, поделился с ними своими планами. И вот они-то и помогли мне.

Успех любого выступления перед личным составом во многом зависит от глубокого знания изучаемых вопросов. Но этого мало. Нужно еще хорошо знать жизнь подразделения, свою задачу, умело подготовить и провести беседу с задачами, которые оно решает, знать запросы и настроение воинов. Ведь подавляющее большинство имеют среднее образование. Им надо преподнести не просто истину, не неубедительное выступление, где все бесспорно, разложено по полочкам, а то, что волнует, тревожит сердце. Об этом нужно помнить, когда готовишься к беседе или докладу. Тогда слово тебе дойдет до души, до их сознания и побудит на хорошие дела.

В связи с этим мне хотелось бы внести такое предложение. Взгляните на планы работы партийных групп. Особенно после программы, где записаны мероприятия и самыми ответственного за его проведение, не мешало бы отвести биографии В. И. Ленина, проводят тематические вечера, выступают перед личным составом с докладами и беседами. Характерно, что делают это часто по своей инициативе. Побывал, скажем, коммунист тов. Васильев на лекции о международном положении, и в тот же вечер он расскажет солдатам о важнейших событиях в мире.

Таких примеров можно было бы привести немало. Наша партийная организация добивается, чтобы каждый коммунист был активным пропагандистом, умело находил пути к сердцам воинов. В результате проводимые мероприятия стали запоминаться, носят более содержательный, действенный характер.

Немаловажную роль сыграла тут хорошо налаженная систематическая проверка исполнения. После того, как коммунисты получат персональные выступить с беседой или организовать проведение тематического вечера, спешу же проверяется работа по подготовке, о том, чтобы хорошие планы не остались на бумаге, а были осуществлены наилучшим образом.

Вся пропагандистская работа в подразделении направляется на воспитание у воинов коммунистической убежденности, советского патриотизма и пролетарского интернационализма, на формирование у них буржуазной идеологии и морали. Отрадно видеть, что усилия командира, партийной организации приносят свои плоды. Личный состав успешно выполняет социалистические обязательства в честь 100-летия со дня рождения Ленина, показывает высокую политическую зрелость.

Лейтенант Л. ВОЛЯНСКИЙ,
член КПСС.

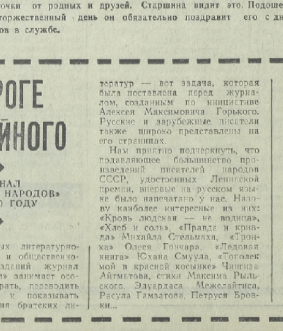

Требовательным и в то же время чутким, отзывчивым начальником зарекомендовал себя в подразделении старшина сверхсрочной службы В. СЕРДЮК (на снимке справа). Он никогда не пройдет мимо недостатков, всегда подметит хорошее. У рядового Владимира КРИВЕНКО 1 января — день рождения. Воин живет вестями от родных и друзей. Старшина видит это. Подошел, сказал доброе слово молодому солдату. А в торжественный день он обязательно поздравит его с днем рождения, пожелает личного счастья и успехов в службе.

Фото А. Смелкова.

СВЕТЛЫЙ ПУТЬ

ИМЕНИ ЛЕНИНА 100

СОБЕСЕДНИК, вливающегося в быть моим годом, под пятьдесят. Это он так сказал. А я — для меня больше сорока. Молодость, сила, энергия так и брызжут из лучистых глаз Александра Иванович Кобзаря. Мы сидим с ним по бригадам и фермам колхоза, где полным ходом идет подготовка к весне последнего года пятилетки. Обязательства у колхозников сельхозартели им. Ленина высокие. Чтобы их выполнить, готовиться надо как следует.

По подсчетам колхозников, они продадут государству сверх пятилетнего плана 110.000 центнеров зерна. Удостоится юбилейный ленинских наград — вот за что боролся сейчас хлеборобы.

Я с интересом слушаю Кобзаря.

— Время сейчас горячее. Как подготовка к весне, так и осеннее урожай. Люди трудятся на совесть, с вдохновением. Съезд колхозников еще больше поднял дух у людей.

Александр Иванович кинул взгляд на поля, расстелившиеся за окном, и продолжал, не отрываясь от своих заметок колодочку с орденскими планками: орден Ленина, два ордена Славы, медаль «За отвагу».

— Вот сейчас у нас 18 тысяч гектаров земли. Из них пахотнорабочей—14 тысяч. Крупного рогатого скота 4 тысячи два десятка, более двух тысяч. Много это или мало?

Я пожал плечами, не зная, что ответить.

— То-то. Сравните теперь с тем, что я вам рассказал. Мы все готовимся к столетию со дня рождения Владимира Ильича Ленина. Ведь еще в 1920 году здесь, на этих вот землях, родилась первая в наших краях коммуна. Организовали ее Сергей Цепелин и Федор Дмитренко. Сперва в коммуну вошло шесть семей. Потом еще прибавились десятка полтора бедняков. На всю коммуну было около 250 гектаров земли, 8 пар быков, 12 плугов, столько же борон и еще 500 голов овец. Вот и все. Сообща легче было одолеть кулака, справиться с трудностями. А их в первые годы Советской власти, ох, сколько было!

— Александр Иванович, — спросил я, — и молодежь зовет он в свои ряды?

— У нас каждый молодой человек, прежде чем стать полноправным колхозником, историю своей артели наизусть знает. Видели наш колхозный Дом культуры? Так вот там вся история записана. Это поколения в поколение передается.

Александр Иванович называет имена трактористов колхоза Гавриила Куфатова, Ивана Тимошенко, Платона Бойко, первых доярок — Надежду Рябушку, Аграфену Чернышову, Серафиму Кобзарь. А о себе говорит скупо, неохотно.

Восемнадцатилетним парнем ушел воевать с фашистами Александр Кобзарь. После одного яростного сражения, когда молодой солдат с несколькими своими однополчанами упорно удерживал рубеж, захлестнувшийся Сухиме. Он, а таких немало, — заочник Быковского сельскохозяйственного техникума... Иван Якобаевич не только хорошо учится, но и добросовестно работает. За последние три месяца получил от 150 голов закрепленного за ним молодняка крупного рогатого скота 58 центнеров привеса, или по 715 граммов от каждого животного в сутки.

Около мастерской Кобзарь остановил упряжку, повернулся ко мне.

— Зайдем?

В помещении нас окутал шум станков, моторов, проходящих напрямую на стенде, перегруз молотков. Александр Иванович познакомил меня к одному из станков, за которым работал уже немолодой человек, с теплом с ним поздоровался.

— Один из старейших механизаторов — Дмитрий Гоголь. Еще на оборудовании работал, когда на «СТЗ» перешел. Меня учил. Митя, расскажи-ка лучше сам.

— А что же рассказывать, пытливый и... — Гоголь обвел взглядом мастерскую. — Как на заводе работаем.

Старый механизатор поведал, что сейчас в колхозе 30 гусеничных да 20 колесных тракторов, 29 самоходных комбайнов, большой парк автомашин. 200 электромоторов эксплуатирует хозяйство артели.

— А вот новая проблема — в наших колхозных сотнях электротягачей, стиральные машины, холодильники, телевизоры, мопеды, велосипеды. Для них нужна база. Нужно использовать около пятидесяти штук. Нужна бытовая мастерская. Даже не мастерская, а целый комбинат бытового обслуживания. Живать-то идет вперед семимильными шагами. Богатеют колхозники. Средний заработок одного рабочий день получает лишь деньгами 4—6 рублей. Прибавьте к этому бесплатное медобслуживание, бесплатное обучение детей, денежные надбавки за стаж работы, за классность, за звание мастера. Теперь вот этим плюшам не приходится бояться за свою судьбу, — Роговой положил на плечо стоявшего рядом с ним парнишки.

Взглянув на него, я понимал, что уже видел его. Где? На общем колхозном комсомольском собрании в дни пятидесятилетия ВЛКСМ. Интересно тогда выступал: тогда с пламенной юбилейной знамя молодежи.

Комсомольцы, принимая знамя, заверили, что будут приумножать богатство и славу колхоза.

И вот они трудятся бок о бок с ветеранами, показывая, что знамя передано действительно в надежные руки.

В. АРТЮХОВ.

СО ВСЕХ КОНТИНЕНТОВ — НОВОСТИ, ФАКТЫ, ФАКТЫ

В СТРАНАХ СОЦИАЛИЗМА

ВАРШАВА. «Столетие со дня рождения В. И. Ленина» — так называется новый библиографический указатель, выпущенный в Варшаве по случаю знаменательной даты. Библиография охватывает список литературных работ последних лет, посвященных Ленину, произведениям и документальных фильмов, театральных и музыкальных произведений, изданных с именем В. И. Ленина. В сборник включены также псевдонимы, которыми пользовался В. И. Ленин в своей публицистической деятельности.

●

СОФИЯ. Торжественной премьерой «Кремлевских курантов» Н. Погодина начал Софийский народный театр имени Ивана Вазова свои спектакли, посвященные 100-летию со дня рождения В. И. Ленина.

К ленинскому юбилею Театр Народной армии репетирует пьесу Б. Вильь-Белецкерского «Штурм», а молодежный театр столицы готовит спектакль о студенческих годах Ленина — пьесу Ю. Яковлева «Мой сын Володя».

●

БУХАРЕСТ. Трудящиеся Румынии рапортуют о досрочном выполнении плана 1969 года. Выпущено промышленной продукции на сумму 265 млрд. лей, что на 26 млрд. больше, чем в 1968 году. Производительность труда возросла на 5,3 процента. По производству основных сельскохозяйственных культур перевыполнен на 6,7 проц.

●

ПРАГА. Горняки Северо-ецкого бурогольного бассейна добыли в этом году 52 миллиона тонн угля. Уже семь недель назад они выполнили свой годовой план, а сейчас добились выполнения и сверхплановых обязательств. Всего по сверхплановой добыче угля. До конца года шахтеры бассейна дадут стране еще полмиллиона тонн топлива. (ТАСС).

С дружеским визитом

ПОРТ-СУДАН, 29 декабря. Корр. ТАСС Г. Марунин передает: В Порт-Судан госпредпримано встречает гостей из Советского Союза. По приглашению председателя Революционного совета, премьер-министра Демократической Республики Судан Джафара Нимейри с официальным четырехдневным визитом сюда прибыл отряд военных кораблей под командованием контр-адмирала Н. И. Хорунжего. Для встречи гостей из столицы Судана — Хартума прибыла делегация во главе с министром обороны Халидом Аббасом.

После осмотра кораблей перед личным составом отряда с речью выступил Х. Аббас. Приветствуя советских моряков, он подчеркнул, что суданский народ считает Советский Союз надежным другом и братом, который оказывал и оказывает им постоянную помощь. Нынешний визит кораблей из страны свободы и прогресса, продолжал он, послужит дальнейшему укреплению дружбы народов и укреплению их дружбы и тесного сотрудничества.

„Десятилетие страха"

СТОКГОЛЬМ, 29 декабря. (ТАСС). Крупнейшая шведская газета «Дагенс нюхетер» опубликовала специальную подборку материалов своих зарубежных корреспондентов, посвященную шестому десятилетию XX века. Под заголовком «Десятилетие страха» авторы констатируют это десятилетие как «десятилетие страха».

Для США, отмечает газета, это десятилетие ознаменовалось борьбой негров за свои права, бунтом против социального неравенства. «Америка, — пишет «Дагенс нюхетер», — пострадала тяжелый кризис — угрозу новой гражданской войны — двоякими образом: расовой проблемой и серьезной болезнью в жестокость и требовали перемен. Другие, кто к концу десятилетия захватывал все большую власть, рассеяно взирали» на это и отдавали приказ отправлять огнем и мечом на районы гетто».

60-е годы были для США, продолжает газета, «десятилетием убийств». Перечислив имена политических деятелей, которые были убиты в этом году в необычном для него, тоже качестве истребителя «Мираж» пролетает второй рекорд известного романа Юозаса Балтушиса «Проданные годы».

Внимание любителей поэзии, несомненно, привлекут обширные публикации новых стихов Расула Гамзатова, Кайсына Кулиева, Максима Танка, Ляпаса Куталиа. Новую книгу стихов обещал журналу Ярослав Смеляков. Мы предполагаем напечатать стихи Расула Рза, Юстинаса Марцинкявичюса и многих других поэтов.

Под нашей постоянной рубрикой «Отвага», где печатаются мемуары полководцев, ветеранов войны и революции, былых любителей читателя, мы тоже продолжим издание бывшего начальника Главного штаба партизанского движения П. К. Пономаренко, лауреата Ленинской премии С. С. Смирнова, воспоминания Маршала Советского Союза И. Х. Баграмяна, И. С. Конева.

Одним словом, планы весьма вместительные и обширные. Надеемся, что они найдут отклик и поддержку среди наших вопиющих читателей.

В. ОСКОЦКИЙ,
член редколлегии, заведующий отделом прозы журнала «Дружба народов».

Старшина

ЗАЯВКИ НА УРАЛЬСКОМ ЛЬДУ

ЧЕЛЯБИНСК, 29 декабря. (Спец. корр. ТАСС Д. Перепелица — Вс. Пездников). В первый приз традиционных всесоюзных соревнований конькобежцев, посвященных памяти выдающегося конькобежца скорохода Якова Мельникова, второй раз подряд завоевала представительница студенческого спортивного общества «Буревестник» В личном зачете победу в многоборье одержала 25-летняя ленинградка Нина Статкевич (в Труд), выигравшая три дистанции из четырех — 1.500 м — 2 мин. 22,2 сек. — всесоюзный рекорд для разминки; 3.000 м — 5.03,2). Среди спринтеров, впервые разыгравших свои многоборье, первенствовала представительница двух серебряных олимпийских наград москвичка Ирина Егорова (в «Динамо») — 193,150 (500 м — 47,6 и 48,0; 1.000 м — 1.36,4 и 1.36,7).

Достижения Статкевич на 1.500 и 3.000 метров и также ее высокие очки в многоборье — лучшие в мире в нынешнем сезоне и заявляются личными рекордами спортсменки, впервые победившей в состязаниях такого ранга. Неплохая заявка к первому женскому чемпионату Европы, который стартует через месяц в голландском городе Херенвене!

Неплохо зарекомендовали себя на челябинском льду и воспитанники клуба им. Ленинграда Капитанов Сергиева, следовавшие бульшими очками за Статкевич — 196,916, и 20-летняя победительница среди юниорок Розалия Сабирова (оба они из «Буревестника») — 197,466 (46,9; 2.28,7; 1.36,3; 5.17,1) — личный рекорд и третий, результат среди всех участниц мемориала.

НА ПОРОГЕ ЮБИЛЕЙНОГО

ЖУРНАЛ «ДРУЖБА НАРОДОВ» В 1970 ГОДУ

В семье толстых литературно-художественных и общественно-политических изданий журнал «Дружба народов» занимает особое место. Отбирать, переводить на русский язык и показывать миру произведения братских литератур — вот задача, которая была поставлена перед журналом, созданным по инициативе Алексея Максимовича Горького. Русские и зарубежные писатели также широко представлены на его страницах.

Мы вправе подчеркнуть, что подавляющее большинство произведений писателей народов СССР, удостоенных Ленинской премии, впервые на русском языке было напечатано у нас. Наибольшее интересные из них: «Кровь людская — не вода», «Хлеб и соль», «Правда и кровь» Михайла Стельмаха, «Тронка» Одеса Гончара, «Дедовская книга» Юхана Смуула, «Поговори мой в красной косынке» Чингиза Айтматова, стихи Максима Рыльского, Эдуарда Межелайтиса, Расула Гамзатова, Петруся Бровки.

Немало интересного обещает читателям литературный 1970 год. Мы начинаем этот год публикацией большого многопланового романа «Чайдра доскачет» известного писателя Аскада Мухтарова. «Роман в легендах, в рассказах и повестях о нашем времени, — пишет писатель способный жанр этого повествования о прошлом и настоящем, о судьбах народа и многогранных судьбах наших современников, которые своим трудом и борьбой упрочили наше великое время». Октябрь. Тема нового человека, рожденного революцией, торжествует его молодая, свободная душа пробуждается и в остросюжетной повести якутского прозаика Николая Мординова «Будь», законченной по следам действительных биографий людей, которые погибли во время ледового перехода в тайге, выдержали нелегкие испытания и вышли победителями в единоборстве с суровой природой.

Великую дату столетия со дня рождения В. И. Ленина мы тоже отметим публикацией романа Бадери Осипова «Алель напивается в марте», повествующего об арестах и казни Александра Ульянова и напряженных духовных поисках юного Ленина, зачинателя нашего свой путь борьбы. Готовится к публикации повесть Ахмеда Ягьи «Западный ветер», посвященная студенческим годам Владимира Ильича и его участию в легальных кружках в Казанском университете. Историко-революционная тема будет представлена также романом, публикуемым на русском языке вашей повестью Мухтара Ауэзова «Абылхайр» — о восстании коренных казахских племен в 1916 году.

Давняя творческая дружба связывает журнал с ведущими писателями Литовской республики, чьи талантливые произведения впервые познакомят когда-то для всесоюзных читателей с нашими страниц. От них и многих других авторов мы ждем немало новых книг о Ленине, замыслы и лучшего свой путь борьбы. Готовится к публикации повесть Ионаса Авижюса «Пришел я, Владимир Ульянов», посвященная студенческим годам Владимира Ильича и его участию в легальных кружках в Казанском университете. Историко-революционная тема будет представлена также романом, публикуемым на русском языке вашей повестью Мухтара Ауэзова «Абылхайр» — о восстании коренных казахских племен в 1916 году.

Давняя творческая дружба связывает журнал с ведущими писателями Литовской республики, чьи талантливые произведения впервые познакомят когда-то для всесоюзных читателей с нашими страниц. От них и многих других авторов мы ждем немало новых книг о Ленине, замыслы и лучшего своей путь борьбы. Готовится к публикации повесть Ионаса Авижюса «Пришел я, Владимир Ульянов», посвященная студенческим годам Владимира Ильича и его участию в легальных кружках в Казанском университете. Историко-революционная тема будет представлена также романом, публикуемым на русском языке вашей повестью Мухтара Ауэзова «Абылхайр» — о восстании

таже, выдержали нелегкие испытания и вышли победителями в единоборстве с суровой природой.

Великую дату столетия со дня рождения В. И. Ленина мы тоже отметим публикацией романа Бадери Осипова «Алель напивается в марте», повествующего об арестах и казни Александра Ульянова и напряженных духовных поисках юного Ленина, зачинателя нашего свой путь борьбы. Готовится к публикации повесть Ахмеда Ягьи «Западный ветер», посвященная студенческим годам Владимира Ильича и его участию в легальных кружках в Казанском университете. Историко-революционная тема будет представлена также романом, публикуемым на русском языке вашей повестью Мухтара Ауэзова «Абылхайр» — о восстании

Гранитом Матвеевским (Армения), Булат Окуджава, выступлений в этом году в необычном для него, поэта, качестве — исторического романа, представит вторая книга известного романа Юозаса Балтушиса «Проданные годы».

Внимание любителей поэзии, несомненно, привлекут обширные публикации новых стихов Расула Гамзатова, Кайсына Кулиева, Максима Танка, Ляпаса Куталиа. Новую книгу стихов обещал журналу Ярослав Смеляков. Мы предполагаем напечатать

стихи Расула Рза, Юстинаса Марцинкявичюса и многих других поэтов.

Под нашей постоянной рубрикой «Отвага», где печатаются мемуары полководцев, ветеранов войны и революции, былых любителей читателя, мы тоже продолжим издание бывшего начальника Главного штаба партизанского движения П. К. Пономаренко, лауреата Ленинской премии С. С. Смирнова, воспоминания Маршала Советского Союза И. Х. Баграмяна, И. С. Конева.

Одним словом, планы весьма вместительные и обширные. Надеемся, что они найдут отклик и поддержку среди наших вопиющих читателей.

В. ОСКОЦКИЙ,
член редколлегии, заведующий отделом прозы журнала «Дружба народов».

МОГУЧИЙ ЭКОНОМИЧЕСКИЙ ПОТЕНЦИАЛ СССР

Центральным вопросом декабрьской сессии Верховного Совета СССР было рассмотрение и утверждение Государственного плана развития народного хозяйства страны на 1970 год.

Год наступает особенный. Прежде всего — юбилейный, связанный в такой знаменательной для советского народа, всего человечества датой, как 100-летие со дня рождения великого Ленина. Год, придущий характерен и тем, что он завершающий год восьмой советской пятилетки.

И, естественно, что в докладе заместителя Председателя Совета Министров СССР Николая Байбакова о плане развития народного хозяйства СССР на 1970 год и о многосторонних выступлениях депутатов по нему прозвучали эти особенности наступающего года. С ними связаны благородные моральные устремления советского народа в решающей сфере его деятельности — в сфере производства.

Закономерным является и тот факт, что с докладом Советского правительства считает необходимым выступить на обсуждение 9-й очередной депутат Верховного Совета не только научно обоснованный, продуманный, но и наиболее экономный.

Не будем злоупотреблять цифрами. Но названные надо запомнить, чтобы представить тенденции экономического и социального развития СССР. За ними стоят большие качественные и структурные изменения в промышленности и сельском хозяйстве, оптовой и розничной торговле, материальной и культурной жизни трудящихся многонационального народа.

Советский человек всегда смотрит вперед. Он никогда не успокаивается на достигнутом. Стремится в полной мере использовать возможности и резервы, и прежде всего в научно-технической сфере. Именно поэтому в выступлениях депутатов Верховного Совета СССР на заключительной сессии упор делался не только на успехи, но и на нерешенные проблемы, на необходимость в полной мере использовать в интересах всего народа преимущества социалистической экономической системы. И прежде всего еще в более широких масштабах обеспечить курс на научно-технического прогресса во всех областях народного хозяйства.

Резко ускоряется за последние четыре года взаимодействие науки и труда, науки и производства — ведение время. Именно этим и обусловлено то обстоятельство, что такие отрасли советской индустрии, как электроэнергетика, машиностроение, приборостроение, радиоэлектроника, химия, развивались значительно быстрее, чем вся промышленность в целом. Ведь они в конечном счете определяют технический прогресс во всем народном хозяйстве, создают необходимые условия для роста производительности труда в городе и деревне, а стало быть, материальный фундамент высокого жизненного уровня народа.

Между темпами технического прогресса, успешным внедрением новейших открытий науки во все поры социалистического производства и ростом заработной платы рабочих и служащих существует прямая связь. И если с 1966 по 1969 год заработная плата трудящихся в СССР в среднем возросла на 25 процентов, то это результат не только общего подъема экономики, но и ее технического прогресса. Нужно при этом подчеркнуть, что технический прогресс во всех его формах и аспектах не вызывает у социалистическом обществе тех осложнений, кризисов, которые характерны для капиталистических стран.

Из состоявшемся недавно в Братиславе международном симпозиуме, посвященном проблемам научно-технической революции, известный чешский экономист, профессор О. Снота с горечью говорил о том, какие негативные, отрицательные явления несет техническая прогресс на его родине для трудящихся масс. «Дело в том, — сказал он, — что в стране, где господствует монополистический капитал, он в своей погоне за прибылью хищнически эксплуатирует территорию, ресурсы страны, науку и технику. В результате пожираются здоровье и жизнь рабочих, крестьян, служащих».

В социалистическом обществе научно-технический прогресс осуществляется всегда в интересах народа, он, в частности, не вызывает безработицы, ибо каждому гарантировано право на труд. Он усиливает рост жизненного богатства национального дохода, который распределяется и расходуется только в интересах народа. Прошедшие четыре года пятилетки со всей очевидностью подтверждают это.

Рабочий класс СССР единодушно поддерживает технический прогресс во всех его формах. А самая массовая организация трудящихся страны — профессиональные союзы — принимают активное непосредственное участие в техническом прогрессе, в преодолении трудностей и препятствий на его пути, в мобилизации самодеятельности и творчества миллионов рабочих и специалистов на производстве.

Четыре года экономического и социального развития, о которых шла речь и в докладе, и в выступлениях на зимней сессии Верховного Совета СССР, совпали с периодом осуществления в стране экономической реформы, направленной на совершенствование управления и планирования народным хозяйством, новой системы экономического стимулирования, расширения самостоятельности предприятий и производственных объединений. И то, что, несмотря на неблагоприятные метеорологические условия, напрямы природы, стихийные бедствия, экономическое и социальное развитие СССР уверенно шло по тому пути, который был определен в Директивах XXIII съезда КПСС, свидетельствует об успехах хозяйственной реформы, ее жизненности, огромных возможностях, которые в ней заложены и которые еще полностью, кстати говоря, не использованы.

Итак, сессия Верховного Совета СССР утвердила закон о Государственном плане развития народного хозяйства СССР на 1970 год. Программа народа в самой решающей сфере — в сфере производства материальных благ определена. Каждый город, каждая область, каждая республика точно знают, что они должны дать народу, всему государству в последний год пятилетки.

Заместитель Председателя Совета Министров СССР, председатель Госплана Николай Байбаков имел все основания заявить с трибуны советского парламента:

Оценивая итоги развития народного хозяйства, следует сказать, что в текущем пятилетии будет сделан новый крупный шаг в использовании экономического потенциала нашей страны. Исключительно важное значение имеет тот факт, что установленные XXIII съездом КПСС задания по росту уровня жизни народа будут не только выполнены, но и перевыполнены.

У Коммунистической партии и Советского правительства, у советской власти в Стране Советов нет более важной задачи, чем подъем жизненного уровня народа, непрерывный рост его благосостояния, его культурных запросов и его растущих потребностей.

Яков УПЯРКИНО,
комментатор АПН.

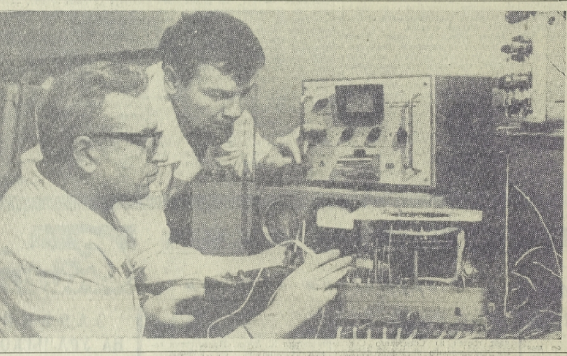

◆

ЛЕНИНГРАД. Полную информацию о микроклимате в овощной теплице может сообщать по радио аппаратура, разработанная в Агрофизическом институте. Установленные в теплице шестьдесят датчиков систематически снимают показания о температуре и влажности воздуха, световом режиме. Информация автоматически принимается и передается по радио на центральную усадьбу, где записывается на перфоленту и наносится на бланк пишущей машинки.

Новая аппаратура во много раз ускоряет сбор и обработку информации. Перлив автоматическая станция микроклимата будет работать в совхозе «Ленинградский».

На снимке: руководитель группы В. Г. АБРАМОВ (слева) и старший инженер А. М. АВСЕНЬКО настраивают передающую часть аппаратуры.

Фото И. Баранова.

◆

К МЕЖДУНАРОДНОЙ ВЫСТАВКЕ

Издательства более 30 стран уже дали согласие участвовать в международной книжной выставке «В. И. Ленин и революционное преобразование мира», которая откроется в Москве в апреле 1970 года.

В советской части экспозиции найдут отражение жизнь и созидательный труд братских народов нашей страны. На выставке будут представлены свыше 2.000 изданий произведений В. И. Ленина на его и иностранных языках. Около 9.000 изданий — это образцы общественно-политической, художественной и детской литературы.

ЭЛЕКТРОНИКА УПРАВЛЯЕТ ТЕХНОЛОГИЕЙ

Автоматические весовые дозаторы, управляемые электроникой, установлены на Новошахтинском мебельном комбинате (Тульская область).

Для приготовления высокоразрушающего клея-комбинаторы, как известно, требуется более двадцати различных компонентов. Эти составные части мало-предпочтительно долго смешивать и тщательно, строго по рецептуре смешивать. Автоматизированная техника не совсем справляется с этой задачей. А вот автоматические весовые дозаторы, работающие по заданной программе, помогают успешно готовить корм.

Перекрыватель, заложенный в электронный блок, точно следит за рецептурой. Электронный пульт управления дает сигнал о световое табло показывает, как смешивается компонент.

„ШИПКА" В ОРЛЕ

С интересными рассказами о Болгарии выступили недавно в школах Орловский краевед Дмитрий Ерохин. Он побывал на знаменитой Шипке, где отличился Орловский полк, сражавшийся вместе с болгарскими ополченцами против турецких захватчиков. Болгарские друзья подарили Ерохину сочинения Ивана Сергеевича Тургенева на болгарском языке, а он — книги об Орле.

Совсем недавно орловцы сердечно приветствовали посланцев Димитровского комсомольско-молодежной молодежи, которые встретились с молодежью города, посетили заводы — часовой, сталепрокатный, побывали в колхозе имени Димитрова.

Новый туристский комплекс, который скоро будет сдан в эксплуатацию в Орле, назван «Шипкой».

Анатолий ЯНОВСКИЙ.

ШОФЕР, МАШИНА, БЕНЗОКОЛОНКА

С КАЖДЫМ годом автомобильная промышленность наращивает выпуск машин. Все больше грузов поставников перевозят они по дорогам страны. Увеличивается число машин и в личном пользовании. Спрос водом в строй действующих (и это произойдет уже в будущем году) Волжского автозавода г. Тольятти, рост количества автомашин пойдет еще быстрее.

Успешная работа автомобильного парка страны во многом зависит от хорошо налаженного обеспечения его горючим, смазочными материалами, от бесперебойной службы сети автозаправочных станций. В связи с этим корреспондент ТАСС Б. Баженов взял интервью у начальника «Союзглавснаба» при Госснабе СССР Н. М. Мясникова.

— Что предпринимается для дальнейшего улучшения обслуживания автомашин!

— Сейчас в стране, помимо стационарных автозаправочных колонок, заправку автомашин производят и передвижными станциями. Их используют в различных местах напряженной работы транспорта — на уборке урожая, на автотрассах, в районах сноплеления автомашин, для заправки мотолодок. Однако значительную еще велики очереди на заправку даже в крупных областных центрах, рядка сель-скохозяйственных и важнейших автомагистралях.

Мы стремимся сделать сеть заправочных станций более густой и современной. Самые типовые строящихся станций — в небольших городах, поселках, на трассах. Это вызвано и ростом дорожного строительства. Например, на территории Ростовской области и нынешнем году начали работать четыре новые станции.

Темпы строительства станций могли бы быть выше, если бы подрядчики быстрее осваивали выделенные средства.

В наших планах мы учитываем дальнейший резкий рост автомобильного парка. В 1970—1975 годах намечается расширение сети заправочных станций не менее чем в два раза.

— Как намечается улучшить обслуживание водителей транспорта на заправочных пунктах!

— Мы организовали уже на некоторых станциях пункты по наиболее необходимых запасных частей. Конечно, громоздкие детали ходовой части, ходовой передачи и кузова там продавать не будут. Но часто выходящие из строя мелкие детали системы подачи топлива, электрооборудования, моторов будут с будущего года в ассортименте многих станций обслуживания. Расширяем торговлю расфасованными нефтепродуктами — маслами, тормозной жидкостью. По мере необходимости будет расширена торговля новыми сортами бензина — А-76 и АИ-93. Они постепенно вытесняют распространенные сейчас сорта А-66 и А-72.

На многих заправочных станциях появилась новинка — колонки, с помощью которых водитель может быстро залить в радиатор воду и подкачать шины. Количество таких колонок будет увеличиваться.

В 1970 году в Москве на Ленинском проспекте начнут строить заправочную станцию нового типа. На станции, обслуживаемой механиком-моториком, можно будет не только залить в машину горючее и масло, но и произвести мелкий текущий ремонт. Для этого оборудуется механизированный пункт, а также помещение с гидроподъемником и необходимым оборудованием. Со временем на автомагистралях страны возникнет целая сеть таких пунктов.

Тяжелым чугунным автопоилкам на животноводческих фермах страны предстоит уступить место пластмассовым. На Чепецком опытно-экспериментальном заводе пластмассовых изделий (Московская область) впервые в стране налажен выпуск автопоилок из полиэтилена. Такая поилка весит всего 600 граммов. В ней меньше охлаждается вода, полностью исключены примеси ржавчины. В народном хозяйстве страны сэкономится десятки тысяч тонн чугуна.

◆

Большой поощрительный кадровику завод готовит для выполнения на высокогорной станции космических лучей в горах Тянь-Шань, близ Алма-Аты. Новая установка представляет собой спектрометрический комплекс для изучения космических лучей. Она отбирает из потока «посланцев» далеких звездных миров лишь те частицы, которые обладают строго определенной энергией.

◆

Теплозащитное стекло (затем) создали сотрудники Тбилисского научно-исследовательского института стекла при труда совместно с Мэскинским научно-исследовательским институтом стекла. Использование такого стекла, например, в горячих цехах металлургических предприятий позволило сократить вдвое обслуживание примерно в 400 раз. Создатели нового материала применили сходную плавку специального состава, снижающую теплопроводность стекла. Прозрачная защита от жары не требует специального ухода. Она долговечна.

НОВОСТИ СОБЫТИЯ ФАКТЫ

МОРДОВСКАЯ АССР. Строители и монтажники Алексеевского цементного завода готовят к сдаче в эксплуатацию пятую и шестую технологические линии мощностью 1 миллион 200 тысяч кубических метров продукции в год. Две новые печи будут вырабатывать для нарядных строек столько цемента, сколько его выпускают сейчас четыре действующие.

На снимке: общий вид вращающихся печей пятой и шестой технологических линий.

Фото А. Овчинникова.

Поселок под одной крышей

Поселок Пелуй в Тюменской области станет, пожалуй, самым оригинальным населенным пунктом страны. Всем 1.500 его жителям предстоит проселиться под одной крышей. Жилые комплексы объединяются общим центром. К нему по первому этажу пойдут внутренние пешеходные пути. Здесь же будут размещены площадки для игр детей. Четырехэтажные корпуса образуют дворики для отдыха на свежем воздухе.

ВЕРНУСЬ К ТЕБЕ, ВОЛГА

ВОЛГА! В народе ее называют ласково — матушкой и улицей Россия. Конечно, по-русски раздольно несут свои воды друг в друге великие реки. И стремительный Иртыш, и почти необозримая Обь, и Енисей, и полноводная Лена...

И все же главной улицей России остается Волга. Ведь на берегах великой реки — ее притоками живет сейчас четверть населения нашей страны. В бассейне Волги и с ее притоками 437 городов — это половина всех городов Российской республики. Здесь же кроме того производятся половина валовой продукции РСФСР. А кто не знает о кладезе могучих электростанций, об изумительных морях и Волго-Доне? Волга дает свет людям — сверкающие бетонной сталью древнего Кремля — старой русской крепости.

Но двинемся к Волге.

Нагруженные «вологжанами» и рыбопромыслы спасителями, направляемся с спутниками на пристань, чтобы сесть на «Ракету». Три минуты — и мы уже летим на «Ракете». Полет ее трудно ощутить, когда находишься в комфортабельном салоне. Мелькают за боковыми стеклами буй, чтобы увидеть берега реки.

Сосед теребит меня за плечо.

— Гляди, что тут такое. Да ведь это пещера, вот-вот обрушится. Это, брат, знаменитая судоверфь. А теперь поворачивай налево. Видишь громадину на воде? Это — плавучая фабрика.

Вскоре очень быстроходный теплоход начал нас вниз по реке к Каспию, на раскаты.

Раскаты — это чудо. Вон уже огней Каспий. Казалось бы, река должна была бы разлиться и тому. Нет, она здесь раскатилась и спешит ручейками течет между зарослями камыша и лопухов кувшинки, чешуйчатых лотосов. Памятный Каспий даже не шевельнется от такой «быстроты».

Выбрали место в тенечке под ветлами. И сразу же я закинул свою удочку. И сразу поплавок ушел. Ура, первая рыбка! Лова мой напряжен. Я раскатывали и оснащали свои донки, я наловил ее полведерка. Торжествовал. Вот, вот как надо ловить! А потом спик. Сама, сын моего приятеля, Петра Иванова, выгнал одного окуня, второго...

— Хватит, — изрек Петр Иванович, — на уху есть. Давай-ка, Саша.

И Саша, выбравшись на борт, стал грести. Сначала за поплавок сверху уху.

Вечерело, пора домой. И снова мчится лодка.

— Надо бы вам показать птичий заповедник, — говорит Саша.

Если кого-либо из вас во время летнего отпуска потянет на Волгу, то обязательно побывайте в Астраханском заповеднике. Вы увидите там чудеса.

Это уголок удивительной природы. Он весь запрос инженеров, ветлами и еще какими-то деревьями. Острова и островки, а меж ними — протоки и ручейки, над которыми спустился иней. Брики текут медленно, и все, что называли Волга в верхах, оставляют здесь. Гляди, за год образовался новый островок. На нем можно обосноваться вешней живности. Пища вель рядом.

Саша правил лодку к одному из островков. Здесь, в самом центре заповедника, мы и остановились.

— Да-а... — удивленно протянул я.

— Ну вот, это добро истребляли, что ли, хотят? Если у человечишка завелось рублишко — он добирался сюда на своей машине. И вот в 1919 году додумали об этом умолчать Владимир Ильич. И он и распорядился: учредить в низовьях Волги Государственный заповедник.

И вот заповедник существует уже пятьдесят лет. Его можно назвать птичьим царством. На протоках плавают пеликаны, гуси, утки, лысухи и еще какие-то пернатые. Здесь, чтобы не испугать, нужно появиться с ружьем. На одного выстрела. Сюда пускают только с фотоаппаратами. В. Яковлеву. 10.50 — Театр у микрофона. Радиоспектакль «Черная девушка».

В Доме офицеров

30 декабря

ГЛАВНОЕ ЗДАНИЕ. Для детей: оборона мультфильмов. Начало в 17.00. Новый художественный кинофильм «Рассвет». Начало в 19.00, 21.00.

Заместитель редактора
П. Г. УДОВЕНКО.

СЛУШАЙТЕ «ВОЛГУ»

Среда, 31 декабря

16.00 — Новогодняя программа.

Пятница, 2 января.

9.05 — Сказы подмосковья И. Бунина «Отрадное. Хорь-кровя». 9.20 — Концерт по заявкам. 9.00 — Передача М. Петровой «Страничка ее величества». 10.00 — Наши новые музыкальные песни. 10.10 — «В гостях у ветеранов». Передача С. Колесова. 10.25 — Эстрадные мелодии. 10.40 — «Москва, Красная площадь». Заметки старшего инженера В. Яковлева. 10.50 — Театр у микрофона. Радиоспектакль «Черная девушка».

ПО МАТЕРИАЛАМ АПН и ТАСС

Г002304. Адрес редакции: Полевая почта 02961-Р. Типография газеты «Знамя победы». Заказ № 304.