За нашу Советскую Родину!

ЗНАМЯ ПОБЕДЫ

ЕЖЕДНЕВНАЯ ГАЗЕТА СЕВЕРНОЙ ГРУППЫ ВОЙСК

СУББОТА 3 ИЮЛЯ 1971 года № 152 (8847)

Год издания 33-й

ПОДВИГ ГЕРОЕВ БЕССМЕРТЕН

Похороны Г. Т. ДОБРОВОЛЬСКОГО, В. Н. ВОЛКОВА и В. И. ПАЦАЕВА

Глубока скорбь народа, потерявшего своих замечательных сынов, коммунистов, летчиков-космонавтов СССР Героя Советского Союза подполковника Г. Т. Добровольского, дважды Героя Советского Союза В. Н. Волкова и Героя Советского Союза В. И. Пацаева. Первопроходцы Вселенной, они до конца выполнили свой долг перед Родиной, положили начало новому крупному этапу в космических исследованиях, внесли огромный вклад в науку, в прогресс человечества.

Мир склоняет голову перед мужественными патриотами советской земли. Отважные космонавты погибли после завершения программы долговременного полета на первой пилотируемой орбитальной станции «Салют». Они вписали новую страницу в развитие орбитальных пилотируемых полетов, открыв широкие перспективы для науки и ее использования на благо человечества.

...10 часов утра 2 июля. Краснознаменный зал Центрального Дома Советской Армии. На высоких постаментах утопают в цветах урны с прахом героев. Траурными лентами увиты портреты Г. Т. Добровольского, В. Н. Волкова, В. И. Пацаева. Воины Советской Армии застыли в почетном карауле.

Москвичи прощаются с отважными космонавтами. В скорбном молчании идут рабочие и служащие, ученые, деятели культуры, воины Советской Армии, авиации и флота, молодежь. Идут и идут люди. Многие кладут букеты цветов к подножию постаментов.

В почетный караул становится американский космонавт Т. Стаффорд, прибывший 2 июля в Москву по поручению президента США Р. Никсона. Т. Стаффорд выразил глубокое соболезнование семьям и родственникам погибших.

Звучат мелодии Бетховена, Шопена... Неиссякаем людской поток. Вся Москва, весь советский народ отдают последний долг безвременно погибшим героям.

В почетном карауле летчики-космонавты СССР, их сменяют представители фабрик и заводов, генералы и офицеры, ученые, деятели культуры. В зал вносят новые и новые венки.

12 часов дня. Доступ в Краснознаменный зал прекращается. Последнюю траурную вахту несут члены правительственной комиссии по организации похорон А. П. Кириленко, Д. Ф. Устинов, И. В. Капитонов, Л. В. Смирнов, М. В. Келдыш, А. А. Гречко, С. А. Афанасьев, Л. А. Борисов, В. Ф. Промыслов, В. А. Шаталов, М. П. Георгадзе, М. С. Смиртюков.

В зале остаются только родные, близкие, друзья Георгия Добровольского, Владислава Волкова, Виктора Пацаева.

Наступают последние минуты прощания.

Члены правительственной комиссии выносят урны с прахом космонавтов из Центрального Дома Советской Армии. Воины Вооруженных Сил нашей Родины отдают воинские почести героям.

На площади Коммуны тысячи и тысячи людей. Процессия направляется к центру столицы. Всюду на зданиях траурные флаги. Москвичи вышли на улицы, чтобы сказать последнее «прости» отважным сынам Родины — Г. Т. Добровольскому, В. Н. Волкову, В. И. Пацаеву.

У Дома Союзов члены правительственной комиссии переносят урны с прахом героев на орудийные лафеты. Процессия следует на Красную площадь.

На площади выстроились части Московского гарнизона. Склонены боевые Знамена. На трибунах — представители трудящихся и общественности столицы, ученые, деятели культуры, Маршалы Советского Союза и родов войск, генералы, адмиралы, офицеры. Здесь же главы дипломатических представительств, аккредитованные в СССР, военные атташе при посольствах зарубежных стран.

У Мавзолея траурную процессию встречают руководители Коммунистической партии Советского Союза и Советского правительства.

Урны с прахом переносят с лафетов на постамент перед Мавзолеем В. И. Ленина.

На центральную трибуну Мавзолея поднимаются товарищи **Л. И. Брежнев, Г. И. Воронов, В. В. Гришин, А. П. Кириленко, А. Н. Косыгин, Ф. Д. Кулаков, К. Т. Мазуров, А. Я. Пельше, Н. В. Подгорный П. Н. Демичев, Д. Ф. Устинов, И. В. Капитонов, К. Ф. Катушев, Б. Н. Пономарев, М. С. Соломенцев,** а также заместители Председателя Совета Министров СССР, члены правительственной комиссии по организации похорон.

Начинается траурный митинг. Его открывает член Политбюро ЦК КПСС, секретарь ЦК КПСС А. П. Кириленко.

Сегодня мы с глубокой скорбью и с чувством невосполнимой утраты, говорит он, провожаем в последний путь выдающихся сынов нашей Родины — Героев Советского Союза, летчиков-космонавтов СССР Георгия Тимофеевича **Добровольского**, Владислава Николаевича **Волкова** и Виктора Ивановича **Пацаева.**

Большое горе постигло нас. Наша страна, советская наука, героическая семья космонавтов понесли тяжелую утрату. Скорбная весть о гибели героев глубокой болью отозвалась в сердцах всех советских людей, всех людей на земле.

Беспримерный подвиг совершил отважный экипаж космического корабля «Союз-11». Своим полетом, своей неутомимой, многодневной работой, научными исследованиями герои-космонавты вписали новую страницу в историю освоения космоса, внесли неоценимый вклад в дело развития орбитальных пилотируемых полетов.

Своим подвигом они прославили нашу великую социалистическую Родину, которая идет в авангарде социального прогресса, строит светлое здание человечества — коммунизм.

Они были первыми, кто испытывал новый космический комплекс — орбитальную станцию «Салют» и транспортный корабль «Союз-11». На островке Родины, летящем с фантастической скоростью в просторах Вселенной, они были полны бодрости, уверенности в том, что задание партии и народа будет выполнено. И они выполнили это задание, успешно осуществили сложную и многообразную программу научных исследований и технических экспериментов. Результаты их наблюдений бесценны для науки, для будущего космонавтики, для человечества.

Первопроходцы, на долю которых выпало решение одной из труднейших задач, отметил тов. А. П. Кириленко, Георгий Тимофеевич Добровольский, Владислав Николаевич Волков, Виктор Иванович Пацаев проложили новые пути в космосе, отдали во имя науки, для блага человечества самое дорогое, что есть у человека, — жизнь. До последней секунды своей жизни не оставляли они пультов управления кораблем. Они погибли на боевом посту, как погибают герои.

Георгий Тимофеевич Добровольский, Владислав Николаевич Волков, Виктор Иванович Пацаев обладали глубокими инженерными познаниями, талантом исследователей. Они сочетали в себе бесстрашие первооткрывателей и точность мышления ученых с мастерством рабочего человека.

Они были коммунистами, сынами великой партии Ленина. Биография каждого из них — это биография людей, глубоко преданных Коммунистической партии, которая воспитала их.

Все они, как и миллионы их сверстников, горячо любили свою социалистическую Родину, свой народ. Их отличали мужество и дерзание, огромное трудолюбие и дисциплина, скромность и простота. Они были хорошими и верными товарищами, людьми яркого дарования, открытой души, неиссякаемого оптимизма и таланта.

Центральный Комитет нашей партии, Президиум Верховного Совета СССР, Советское правительство вместе со всем советским народом, вместе с нашими друзьями за рубежом глубоко скорбят по поводу тяжелой утраты, постигшей нашу Родину, и выражают искреннее сочувствие родным и близким наших славных героев-космонавтов.

Мы выражаем искреннюю признательность всем советским людям, партийным и общественным организациям, ученым и деятелям культуры, трудящимся братских социалистических стран, главам государств и правительств, гражданам зарубежных стран, всем тем, кто в эти дни разделяет наши чувства скорби.

Труден, но героичен и благороден непроторенный путь исследователей космического пространства. Не праздное любопытство влечет их в космос, а необходимость раскрытия новых и новых тайн Вселенной на пользу человека. Мы и впредь будем продолжать эту трудную, но необходимую работу.

В заключение тов. А. П. Кириленко говорит:

Мы склоняем головы перед памятью бесстрашных сынов нашей Родины, коммунистов великой ленинской партии. Их подвиг будет служить ярким примером мужества, беззаветного служения социалистическому Отечеству. Их славная жизнь — вдохновляющий пример для нынешнего и грядущих поколений.

Вечная слава, вечная память героям-космонавтам!

Затем выступает президент Академии наук СССР М. В. Келдыш. Он подчеркивает, что полет, совершенный отважными покорителями космоса — Георгием Тимофеевичем Добровольским, Владиславом Николаевичем Волковым и Виктором Ивановичем Пацаевым, знаменует начало нового этапа в освоении космического пространства, этапа использования на околоземных орбитах долговременных обитаемых станций, открывающих широкие возможности для решения важнейших задач науки и народного хозяйства.

Самый продолжительный в истории человечества полет трех советских космонавтов имеет громадное значение. В процессе полета были испытаны все системы орбитальной станции «Салют». Подтвердились принципы, положенные в основу создания этой первой пилотируемой станции. Проведенные космонавтами эксперименты открывают большие перспективы для метеорологии, геологии, географии, по исследованию атмосферы, океана, растительного покрова и ресурсов земли, обогатят науку и практику новыми важнейшими данными. Исследования Земли с орбитальных станций дают человеку широчайшие возможности в овладении богатствами природы. На пилотируемой станции «Салют» выполнены также астрономические эксперименты, осуществление которых возможно только за пределами атмосферы. Они направлены на познание самых сокровенных тайн Вселенной. Глубокие медико-биологические исследования имеют громадное значение для развития космонавтики.

Три славных советских космонавта посвятили себя исследованию космоса во имя науки, во имя будущего, на благо человечества. Их яркие жизни являются примером служения делу партии, народа, нашей Советской Родине. Гибель постигла героических космонавтов после успешного выполнения сложнейших задач на новой станции «Салют». Они возвращались на Землю на корабле «Союз». Такие корабли уже многократно успешно использовались в космических полетах, но нежданный случай привел к трагическому исходу. Смерть отважных героев — это большое горе для нашего народа, для всех людей Земли, кому дорог прогресс человечества.

Светлая память о них, об их беспримерном подвиге навсегда сохранится в истории освоения космического пространства.

Выступает летчик-космонавт СССР, дважды Герой Советского Союза В. А. Шаталов.

Нам, космонавтам, говорит он, особенно трудно выразить всю глубину скорби, которую мы испытываем, провожая в последний путь наших боевых друзей и верных товарищей — Георгия Тимофеевича Добровольского, Владислава Николаевича Волкова, Виктора Ивановича Пацаева.

Неукротимая жажда знаний, умение отдать весь жар своей души любимому делу, настойчивость и целеустремленность были характерными чертами коммунистов Георгия Добровольского, Владислава Волкова, Виктора Пацаева.

Готовясь к полетам, они тщательно изучали новую космическую технику, с завидным упорством отрабатывали программу научных исследований и экспериментов. В осуществленном героями-космонавтами беспримерном полете впервые решена сложнейшая инженерно-техническая задача по созданию пилотируемой орбитальной научной станции «Салют», экипаж который был доставлен на околоземную орбиту транспортным космическим кораблем «Союз-11».

Впервые в мире свыше 3 недель находились в космическом полете командир корабля подполковник Георгий Тимофеевич Добровольский, бортинженер Владислав Николаевич Волков и инженер-испытатель Виктор Иванович Пацаев. Высокое сознание долга перед советским народом, трудолюбие и настойчивость, широкие всесторонние знания позволили экипажу первой пилотируемой орбитальной станции «Салют» полностью выполнить программу исследований. Испытывая сложную космическую технику, своим самоотверженным трудом космонавты Добровольский, Волков, Пацаев внесли огромный вклад в дело развития орбитальных пилотируемых полетов.

Безвременно, в расцвете творческих сил, оборвалась жизнь трех героев космоса. Их подвиг является для всех нас примером беззаветного служения Отчизне.

И сегодня, в этот скорбный час, прощаясь с нашими дорогими товарищами-космонавтами, мы заверяем родную Коммунистическую партию, героический советский народ, что достойно продолжим дело освоения космоса.

Вечная слава вам, наши боевые друзья!

На траурном митинге выступили также токарь завода «Красный пролетарий» А. Е. Рыбаков, секретарь МГК ВЛКСМ Л. А. Борисов.

Траурный митинг объявляется закрытым.

Руководители Коммунистической партии Советского Союза и Советского правительства, члены правительственной комиссии, летчики-космонавты СССР поднимают урны и направляются к Кремлевской стене.

Гремит артиллерийский салют. Урны устанавливают в нишах. Ниши закрываются мемориальными досками.

Над площадью звучит Государственный гимн Советского Союза.

Перед Мавзолеем проходят воинские части, отдавая последние почести героическим исследователям космоса, стойким и бесстрашным коммунистам Г. Т. Добровольскому, В. Н. Волкову и В. И. Пацаеву.

Навсегда в памяти и сердце народа останутся имена героев. Их подвиг бессмертен. Их жизнь всегда будет вдохновлять советских людей на новые свершения во имя торжества коммунизма.

(ТАСС).

ВО ИМЯ БУДУЩЕГО

Покорение и освоение космоса — этого нового неизведанного мира — было бы немыслимым без подвигов. И мы знаем, что путь покорителей звездных далей усыпан не только лаврами. Это прежде всего дело, требующее огромного напряжения человеческих сил, глубоких знаний, мужества и воли.

Тяжелая утрата постигла нашу страну. Выполнив задание Родины на орбитальной пилотируемой станции «Салют», при возвращении на Землю погибли верные сыны Коммунистической партии и советского народа. Это большое горе для всех, кому Родина доверила трудное и благородное дело освоения космического пространства, это большое человеческое горе для родных и друзей, для всего нашего народа, всех людей земли.

Георгий Добровольский, Владислав Волков и Виктор Пацаев отдали свои жизни, беззаветно выполняя почетное и ответственное задание. Сегодня мы прощаемся с нашими талантливыми и смелыми товарищами. Но не только скорбь владеет нашими сердцами. Гордость за то, что они сделали для нашей Родины на космической орбите. Решимость продолжать их дело, столь нужное человечеству.

Наши друзья, поднявшиеся в космос на борту корабля «Союз-11», отлично подготовились к полету. Мы были свидетелями того, с каким упорством и трудолюбием они отрабатывали в наземных тренировках и на теоретических занятиях выполнение каждого пункта обширной программы. Все их знания, опыт и воля были направлены на то, чтобы каждый час полета приносил максимальную пользу земной практике, закладывал надежную основу для будущих широких шагов советской космонавтики.

В течение самого продолжительного космического полета экипаж орбитальной станции «Салют» успешно провел испытания и отработку конструкции, агрегатов, бортовых систем и научной аппаратуры нового космического комплекса. Более чем когда-либо стали видны громадные возможности, которые открывают перед человечеством орбитальные станции.

Предельно четко выполняли космонавты программу полета. Виток за витком опоясывала станция «Салют» нашу планету, а ее экипаж передавал на Землю все новые и новые данные, которые позволят нам, их товарищам, идти вперед, развивать исследования космоса.

Безвременно и внезапно ушли из жизни трое наших близких друзей. Трудно поверить в это, трудно смириться с тем, что мы никогда уже не увидим их среди нас, и они никогда больше не поднимутся в космос.

Они были очень не похожими друг на друга, — по характеру, по темпераменту. Но было у них и много общего. Это прежде всего безграничная любовь к нашей Родине, огромная воля и собранность, неустанное стремление к постоянному совершенствованию, несгибаемая преданность космосу.

Каждый из них был для нас дорог и близок как товарищ, как человек, с которым мы вместе служили одному общему делу. И потому сегодня каждый из нас чувствует как бы двойную ответственность за претворение в жизнь наших общих планов. За себя и за них.

Создание орбитальной станции с космонавтами на борту — одна из важнейших задач космонавтики, это закономерный этап развития нашей космической техники. Обитаемые орбитальные станции позволят поднять космические исследования на качественно новый уровень. И именно сегодня, в этот скорбный для всех нас день, мы думаем о том, чтобы достойно пронести эстафету, которую первым начал Юрий Гагарин.

Большинство из нас в дни войны были еще детьми. Из воспоминаний ветеранов мы знаем о том, что, если в бою падал знаменосец, алый стяг всегда подхватывал кто-то другой. Святы традиции отцов. В мирное время нам доверили штурм космоса. Мы знаем, что путь наш сложен и тернист, но никогда не сомневались в правильности своего выбора и всегда готовы к любому самому сложному полету. Мы выражаем твердую уверенность в том, что происшедшее событие не может приостановить дальнейшее развитие и совершенствование космической техники и стремление человека в космос, стремление к познанию тайн Вселенной.

Центральный Комитет нашей партии, Советское правительство, наш народ могут быть уверены в том, что каждый из нас — и те, кто уже летал в космос, и те, кому еще предстоит впервые подняться на высокую орбиту, сделают все для того, чтобы еще более упрочить и возвеличить немеркнущую космическую славу нашей социалистической Родины.

Впереди новые старты в бескрайний звездный мир!

Мы готовы к полету!

Шаталов В. А., Елисеев А. С., Николаев А. Г., Береговой Г. Т., Николаева-Терешкова В. В., Леонов А. А., Титов Г. С., Попович П. Р., Быковский В. Ф., Феоктистов К. П., Егоров Б. Б., Волынов Б. В., Хрунов Е. В., Горбатко В. В., Кубасов В. Н., Филипченко А. В., Севастьянов В. И., Шонин Г. С., Рукавишников Н. Н.

ПРИМЕР МУЖЕСТВА

В связи с трагической гибелью при возвращении на Землю на корабле «Союз-11» советских летчиков-космонавтов Героя Советского Союза подполковника Добровольского Георгия Тимофеевича, дважды Героя Советского Союза бортинженера Волкова Владислава Николаевича, Героя Советского Союза инженера-испытателя Пацаева Виктора Ивановича глубокие соболезнования выразили:

Президиум Верховного Совета РСФСР и Совет Министров РСФСР;

Центральный Комитет Компартии Украины, Президиум Верховного Совета Украинской ССР, Совет Министров Украинской ССР;

Центральный Комитет Компартии Казахстана, Президиум Верховного Совета Казахской ССР и Совет Министров Казахской ССР;

Коллегия Госплана СССР;

Министерство угольной промышленности СССР;

Министерство промышленности строительных материалов СССР;

Московский областной комитет КПСС, Московский облисполком;

Краснодарский крайком КПСС, Краснодарский крайисполком;

Талды-Курганский обком Компартии Казахстана и Талды-Курганский облисполком;

Боржомский горком Компартии Грузии;

Военный совет ракетных войск.

ВЕРНЫЕ ДОЛГУ

Подвиг героев космоса бессмертен. И он будет звать во имя блага человечества в неизведанные дали Вселенной новых сыновей, таких же верных долгу и бесстрашных.

Мои коллеги по бригаде, как и весь трудовой коллектив нашего завода, всего индустриального Харькова, в цехах и на стройках несут почетный караул памяти звездных богатырей, трудятся со всей силой, энергией и ответственностью.

Н. ВАЩЕНКО.
Бригадир кузнечного цеха завода «Серп и молот».

Харьков.

Учение штабов армий государств — участников Варшавского Договора

В соответствии с планом Объединенного командования в период с 24 июня по 2 июля 1971 года на территориях Чехословацкой Социалистической Республики и Германской Демократической Республики проведено учение оперативных штабов сухопутных войск, военно-воздушных сил и войск противовоздушной обороны государств — участников Варшавского Договора.

В учении участвовали штаб Объединенных вооруженных сил и оперативные штабы чехословацкой Народной армии, Национальной народной Армии ГДР и Советской Армии.

Руководил учением Главнокомандующий Объединенными вооруженными силами государств — участников Варшавского Договора Маршал Советского Союза И. И. Якубовский.

На учении отрабатывались вопросы ведения боевых действий совместными усилиями всех видов вооруженных сил и родов войск. Учение способствовало дальнейшему слаживанию оперативных штабов, совершенствованию методов взаимодействия между союзными войсками и укреплению боевого содружества братских армий.

(ТАСС).

От Комитета государственной безопасности при Совете Министров СССР

Комитет государственной безопасности при Совете Министров СССР глубоко скорбит о гибели мужественных космонавтов Георгия Тимофеевича **Добровольского**, Владислава Николаевича **Волкова** и Виктора Ивановича **Пацаева** — героического экипажа первой орбитальной станции «Салют» и выражает искреннее соболезнование их семьям.

Герои космоса погибли, до конца выполнив свой долг перед Родиной. Их яркая, полная дерзаний героическая жизнь, до последнего дыхания отданная советской науке, нашей любимой Отчизне, всегда будет служить для советских чекистов примером мужества и отваги, высокой идейности, беззаветного служения делу Коммунистической партии и советского народа.

Комитет государственной безопасности при Совете Министров СССР

Соболезнование советских сторонников мира

Советский комитет защиты мира выражает глубочайшую скорбь всех советских сторонников мира по случаю трагической гибели советских космонавтов — Добровольского Георгия Тимофеевича, Волкова Владислава Николаевича и Пацаева Виктора Ивановича.

Перестали биться сердца отважных героев — исследователей космоса. Еще недавно прозвучал пламенный призыв в защиту мира, с которым они обратились из космоса к гражданам земного шара.

В памяти советских сторонников мира навсегда сохранится беспримерный полет славных сынов советского народа — Добровольского, Волкова и Пацаева, совершивших свой героический подвиг во имя прогресса человечества.

Советский комитет защиты мира.

От Советского комитета ветеранов войны

Глубокой скорбью откликнулась в сердцах людей тяжелая весть. Выполняя долг перед Родиной, наукой и прогрессом, погибли мужественные космонавты, члены партии Ленина Георгий Тимофеевич Добровольский, Владислав Николаевич Волков и Виктор Иванович Пацаев. Нет среди нас этих отважных первопроходцев космоса. Их жизнь и трагическая смерть были подвигом — подвигом во имя человека и для блага человека. Этот подвиг навсегда войдет в память благодарного человечества.

Советские ветераны войны, как и все советские люди, глубоко скорбят по поводу гибели Г. Т. Добровольского, В. Н. Волкова и В. И. Пацаева и выражают искреннее соболезнование их семьям.

Советский комитет ветеранов войны.

Их подвиг послужит науке

Ярослав ИВАШКЕВИЧ
Польский писатель.

Вечная слава павшим героям науки. О них не забудет человечество. Их подвиг послужит науке. Прогресс человека вечен и не может остановиться. Люди будут помнить о героях, но они будут вновь работать для людского добра, трудиться на земле и взлетать в космос.

Те, которые погибли, указали нам всем дорогу вперед.

ПОЛИТРАБОТА В РОТЕ

КОГДА ВЫСОКИЙ МОРАЛЬНО-ПСИХОЛОГИЧЕСКИЙ НАСТРОЙ

Участники сборов ротных политработников СГВ изучают организацию партийно-политической работы на комплексных занятиях в поле

Очередные практические занятия с ротными политработниками были проведены на полигоне. Здесь они изучали организацию партийно-политической работы в одной из рот в полевых условиях. Командир и заместитель по политической части ввели их в курс тактической обстановки, раскрыли цель и замысел комплексного огневого урока, рассказали о том, какая проводилась партийно-политическая работа по подготовке к данному полевому выходу.

На комплексном занятии планировалось отработать ряд вопросов по огневой и тактической подготовке, по борьбе с танками «противника» и защите от оружия массового поражения. Ставилась цель выработать у личного состава практические навыки ведения современного боя, при этом дать максимальную физическую и морально-психологическую нагрузку. Проводились занятия на нескольких учебных местах, тщательно оборудованных и хорошо материально обеспеченных.

Вот с песней идет на занятие взвод лейтенанта В. Портянко. Твердый, уверенный шаг у солдат. Но что это? Раздался нарастающий вой, затем взрыв и тут же словно удар грома прокатился над землей. Оказывается, налетел воздушный «противник». Солдат как ветром сдуло с полевой дороги — вмиг рассыпались и залегли.

Но задача — не только залечь, спрятаться в укрытии и ждать, когда отбомбится «противник». Надо и в этих сложных условиях действовать, действовать решительно и смело. Рядовые Николай Греков, Виктор Леоненко, Вячеслав Чуваев так и поступают. Они изготовились к стрельбе, заняв наиболее подходящие положения. Звучит команда:

— Взвод, по пикирующему самолету, 3, вынос 4 фигуры, — огонь!

Раздается дружный залп.

Снуют самолетики по тросу на миниатюр-полигоне. Воины учатся вести прицельный огонь из всех видов стрелкового оружия по низколетящим целям. Они отражают атаку воздушного «противника» и, находясь в бронетранспортерах, действуют в средствах защиты. Нужна немалая сила воли, хорошая психологическая подготовка и крепкая физическая закалка, чтобы умело вести огонь в столь сложных условиях.

Заместители командиров рот по политчасти своими глазами увидели впечатляющую картину современного боя, прочувствовали его напряженность, убедились, как важны для успеха боевых действий четкая организация и непрерывное осуществление гибкого политического влияния на воинов. Поэтому так обстоятельно расспрашивали командира, заместителя по политической части, как в роте проводится морально-психологическая подготовка, как изучаются морально-психологические качества воинов.

Занятия продолжаются. Личный состав взвода, разбитый на две группы, изучает тактико-технические данные и характеристики основных типов самолетов противника, практически отрабатывает приемы борьбы с ними. На специально оборудованной площадке имеются макеты самолетов, тут же развешаны учебные пособия с описанием способов борьбы с ними.

Ротные политработники внимательно осмотрели походную ленинскую комнату, ознакомились с организацией социалистического соревнования в отделениях по задачам и нормативам, расспросили, как подводятся итоги, поинтересовались тем, какие поручения имеют партийные и комсомольские активисты на этом занятии. Затем, уже на следующем учебном месте, наблюдали, как под руководством командира взвода отрабатывают воины изготовку и приемы стрельбы из различных положений — лежа, с колена, стоя. Всем понравилась хорошая организация урока, методика и порядок его проведения.

Что ценного на этом учебном месте увидели ротные политработники? Прежде всего — умелую организацию занятий, эффективное использование различных учебных пособий. И как всюду — предельную физическую нагрузку, развитие у воинов наблюдательности, смелости, ловкости. Только что рядовые Сергей Багдасарян, Виктор Сергеев и другие отрабатывали приемы прицеливания, как вдруг звонкая команда подняла всех в атаку. Бросок вперед—и раскатисто гремит солдатское «ура!» Во главе атакующих—офицер.

И опять тренировки, тренировки. Вот тут солдаты под руководством сержанта Николая Страчкова метают гранаты, а там сержант Николай Зотов проводит состязание по разборке и сборке оружия. И всюду — жесткие нормативы. Выявляются чемпионы по метанию гранат, искусные мастера по разборке и сборке автомата, пулемета, по снаряжению магазина, пулеметной ленты. Отличаются сноровкой рядовые Владимир Худобин, Виктор Янышев, Тамазы Урушадзе.

Ротные политработники с интересом наблюдали за действиями молодых солдат, которые выполняли упражнение из малокалиберной винтовки. Роман Довгенько, Александр Сазонов, Хачик Хачатрян получили отличные оценки, удостоились похвалы командира. По всему чувствовалось, что у них высокий морально-боевой настрой и за учебу взялись они горячо, а индивидуальные обязательства выполняют на совесть.

Затем заместитель командира роты по политической части старший лейтенант В. Бондаренко рассказал участникам сборов, какую он лично провел и ведет работу не этих занятиях: проинструктировал агитаторов, комсгрупоргов, редакторов боевых листков и «молний», принимал участие в подведении итогов социалистического соревнования в одном из взводов, в индивидуальном порядке побеседовал с командиром взвода младшим сержантом Брычко, молодым солдатом Аракеляном.

Старшему лейтенанту Бондаренко было задано много вопросов по практике организации партийно-политической работы в полевых условиях, на учениях, стрельбах, особенно по организации социалистического соревнования и работе с активом роты. Обмен мнениями был полезным и интересным.

После перерыва участники сборов наблюдали за тем, как воины проходили обкатку танками. Это серьезный экзамен психологической закалки солдат. Вот лежит на местности рядовой Владимир Зазуля. Держит наготове оружие, гранаты. На него на большой скорости движется громадная махина. Расстояние между человеком и танком сокращается до 40—30 метров. Зазуля приподнимается на локте, бросает в гусеницу гранату. Та с хлопаньем разрывается. Разумеется, учебная. Танк движется, грохоча и лязгая гусеницами.

Да, надо иметь крепкие нервы, немалый запас психологической прочности, чтобы выдержать единоборство с бронированной махиной, преодолеть танкобоязнь. Владимир Зазуля из тех воинов, которые обладают этими качествами. Танк прогрохотал над ним и оставил два рубчатых следа от гусениц. Зазуля приподнялся, метнул еще гранату вслед. А танк все движется. Солдат на ходу вскакивает на него, закрывает смотровую щель механика-водителя. Машина останавливается.

Все солдаты роты проходят обкатку танками. И политработники своими глазами видели, как храбро, расчетливо, дерзко действовали рядовые Риф Садрдинов, Виктор Соколов, Рустам Оганжанян. Это смелые и мужественные воины, отлично подготовленные к борьбе с танками, знают их уязвимые места.

Смело действуют подчиненные лейтенанта В. Портянко, находящиеся в макетах бронетранспортеров. Они ведут меткий огонь по воздушным целям, но разорвавшаяся бомба причинила повреждения машинам: вспыхнула зажигательная смесь. Экипажи стремглав выскакивают из горящих макетов бронетранспортеров и вступают в единоборство с бушующим пламенем.

Старший сержант Мордвинов, рядовые Леоненко, Греков, Гантаев сноровисто орудуют лопатами, сбивают и забрасывают пламя песком. Языки пламени, кажется, вот-вот переметнутся на обмундирование солдат, но те не сдаются, не отступают.

Загашено пламя на одном макете бронетранспортера, на другом, а на третьем сделать этого не удается. Воинам поставлена другая задача: оказать помощь тем, на ком загорелось обмундирование. Плащ-накидками, другими подручными средствами солдаты гасят пламя на чучелах.

Но и это не все. Новая команда зовет в атаку. А впереди — огненная полоса. Горит здание (макет), горит на земле высушенная солнцем трава. Через все это с оружием должен пройти, проскочить солдат.

И политработники не без волнения наблюдали, как отважно метнулся в пламя горящего каркаса дома-макета старший сержант Мордвинов. Вслед за ним — его подчиненные Леоненко, Греков, Гантаев. Они выполнили поставленную задачу...

По полевой дороге возвращалась рота с занятий. Звенела песня, когда входили солдаты в городок...

Руководитель сборов горячо поблагодарил командира и заместителя по политической части за хорошую организацию и поучительность этих комплексных занятий. После них еще долго продолжался разговор политработников о том, что теперь, с учетом требований XXIV съезда КПСС о повышении боевой готовности Советских Вооруженных Сил и дальнейшем укреплении обороноспособности страны, надо более качественно проводить каждое занятие, добиваться его максимальной эффективности. Это требует по-настоящему заботиться о партийно-политическом обеспечении каждого занятия, по-боевому осуществлять партийное влияние на воинов, умело формировать и воспитывать у них высокие морально-боевые качества.

Подполковник
П. ЧЕРНОИВАНОВ.

Первое письмо в газету

БРАТЬЯ АБЗАЛОВЫ

Рядовой Фаниль Абзалов — водитель-электромеханик. На его рабочем месте всегда чистота и порядок. Техника, которую обслуживает воин, находится в постоянной боевой готовности. Фаниль овладел смежной специальностью радиомеханика и в любое время может заменить своего товарища.

Его двоюродный брат Венер тоже отличный водитель, упорно совершенствует свои знания. Братья помогают друг другу, сообща добиваются успехов. Они отличники, имеют много благодарностей. На родину братьев в деревню Кук-Куяново Дюртюлинского района Башкирской АССР отправлены благодарственные письма.

Отцы воинов — участники Великой Отечественной войны. И сыновья выполняют их наказ — служить с честью и достоинством.

За добросовестное отношение к службе воинам был предоставлен краткосрочный отпуск на родину. Возвратившись из отпуска, рядовые Фаниль и Венер Абзаловы взяли социалистические обязательства: повысить классность, удержать звание отличников, и настойчиво добиваются поставленной цели.

Младший сержант
В. ЧИРИЧ.

ПЕРЕД РАССВЕТОМ

Как всегда, перед последним заступлением на дежурство воины нашего экипажа тщательно изучали свои обязанности, тренировались в усложненных ситуациях. А приступив к работе по обеспечению связи, каждый четко выполнял свои обязанности. Пример показывали отличники учебы, классные специалисты ефрейтор Шкадун, рядовые Карпович, Кисленко, Кожушко. Все шло хорошо. Но уже перед рассветом в работе электроагрегата вдруг начались перебои.

Первым кинулся в кромешную темноту ефрейтор Шкадун. Вслед за ним устремились другие, чтобы помочь запустить запасной двигатель.

Экипаж с честью выдержал трудное испытание. Выдержал потому, что воины находятся в постоянной готовности к любой случайности.

Младший сержант
А. КУВШИНОВ.

ВЕДУЩИЙ

Отличный знаток своего дела и умелый воспитатель подчиненных, активный коммунист и отзывчивый товарищ... И много других добрых слов можно слышать об офицере В. Богданове.

Внимание к людям и забота об их профессиональном росте проявляются у передового авиатора повседневно. К нему обращаются солдаты, сержанты, офицеры за советом, помощью. Вячеслав Борисович охотно откликается. Всегда находит время разъяснить товарищу наболевший вопрос, поделиться опытом эксплуатации и применения авиационной техники и вооружения.

Командир не раз отмечал мастерство офицера В. Богданова и его усердие по службе. Нынешний год — год XXIV съезда КПСС — принес передовому авиатору особенно много радостей. Офицер В. Богданов повышен в должности и воинском звании. Надолго запомнился авиатору день, когда старший начальник вручил ему высокую правительственную награду — орден Красной Звезды. Ее удостоился Вячеслав Борисович за высокие показатели в боевой и политической подготовке.

К. АЛЕКСАНДРОВ.

На снимке: член КПСС гвардии майор В. БОГДАНОВ готовит материалы объективного контроля.

Фото В. Шалимо.

НОВИЧКИ ВЫПОЛНЯЮТ БОЕВУЮ ЗАДАЧУ

В этот день на охрану объектов части заступали воины молодого пополнения, недавно принявшие присягу. Тщательная подготовка, кропотливое изучение Устава гарнизонной и караульной служб, особых обязанностей часового на посту дали впоследствии свои добрые результаты. А пока с волнением перешагивали молодые солдаты порог караульного помещения. В голове каждого напутственные слова командира роты:

— Помните, что несение караульной службы есть выполнение боевой задачи.

А через несколько минут рядовой Н. Басов уже докладывал разводящему: «Пост принял». Чутко вслушивается в тишину молодой воин. Он — весь внимание. «Теперь я хозяин поста. От моей бдительности и стойкости зависит многое», — думает часовой.

— Стой! Кто идет! — окликает рядовой Басов, услышав шаги, берет оружие наизготовку.

— Разводящий со сменой!

— Разводящий ко мне, остальные на месте!

Рядовой Басов строго выполняет требования устава. В караульной службе нет мелочей.

Сержант одобрительно улыбается. Он доволен действиями часового.

Рядовой А. Петров получил во время проверки караула вводную: «Пожар на посту». Он закидывает автомат за спину, сообщает о происшествии в караульное помещение и, не медля ни секунды, приступает к тушению «пожара», не прекращая в то же время наблюдение за объектом.

— Доброе пополнение прибыло в роту! — говорили после выполнения боевой задачи старослужащие воины. — Новички хранят традиции, приумножают их.

За отличное несение караульной службы, бдительность и инициативу командир роты объявил благодарность рядовым С. Лосю, А. Петрову, П. Новожилову. Это их первое поощрение.

— Служим Советскому Союзу! — с гордостью ответили молодые солдаты.

Сержант В. РАУДИН.

НАШИ ПРАВОФЛАНГОВЫЕ

С большим подъемом трудятся нынче воины нашего отличного подразделения. Рационально используя каждую учебную минуту, солдаты и сержанты полны решимости полностью выполнить повышенные социалистические обязательства, взятые после XXIV съезда КПСС.

Как и прежде, в первых рядах соревнующихся идут комсомольские активисты сержант А. Скопец и рядовой И. Трошкин. Все поставленные задачи они выполняют с высоким качеством, являются отличниками учебы.

За высокие показатели в боевой и политической подготовке командир части поощрил передовых комсомольцев отпуском на родину.

Ефрейтор Б. БАШИРОВ.

ШКОЛА ВОЗМУЖАНИЯ

Подготовка к учениям проходила в обстановке высокого энтузиазма, вызванного решениями XXIV съезда КПСС. В подразделении прошло открытое комсомольское собрание с повесткой дня «Отличные действия на тактических учениях — наш ответ на решения XXIV съезда КПСС». Собрание вылилось в своеобразный диалог между старослужащими и молодыми воинами. Так, рядовые Мусикян, Василенко, старший сержант Кулькин и другие заявили, что предстоящие учения для них — завершающий экзамен боевой зрелости, и взяли обязательство действовать с полным напряжением сил, подавая хороший пример молодым солдатам.

Молодые воины рядовые Мирошниченко, Дадиани, Тожибаев и другие высказали горячее стремление старательно перенимать опыт старших товарищей, равняться на них. Ход учений показал, что их слово твердое.

В достижении успеха благоприятную роль сыграли обмен опытом между воинами различных специальностей, глубокое усвоение положений руководящих документов. Мотострелки прониклись стремлением стойко преодолеть трудности походной обстановки и с честью решить задачи, поставленные командиром. А трудностей на учениях хватало.

...Многочасовой ночной марш. Сложность его возросла в связи с высоким темпом движения и неблагоприятными дорожными условиями. Узкая лесная дорога, крутые повороты, запыленность ограничивали видимость до предела.

Как показал опыт, более выносливыми оказались воины, которые хорошо закалены физически, дружат со спортом. Ефрейтор Таимов заявил, что мог бы вести машину еще столько же. У менее закаленных в физическом отношении воинов к концу марша увеличилось число ошибок, заметно притупилась внимательность. Конечно, многое зависело от самообладания воина, его умения преодолеть отрицательные эмоции. В частности, рядовой Кособудский испытал так называемую «морскую болезнь». Но солдат отказался от помощи санинструктора, решительно отверг предложение покинуть бронетранспортер и продолжал марш. В дальнейшем Кособудский на всех этапах учения действовал успешно. Его самообладание и выдержка явились примером для остальных воинов подразделения.

Уверенным и решительным действиям воинов во многом способствовала конкретная и целенаправленная партийно-политическая работа в канун учений и на поле боя. Сошлюсь на такой пример. Преследуя «противника», мотострелки подошли к водной преграде. Требовалось преодолеть ее с ходу, на бронетранспортерах. Саперы своевременно соорудили понтонный мост. Но многим механикам-водителям еще не приходилось водить машины по понтонному мосту. Естественно, у них возникли опасения, неуверенность: выдержит ли столь хрупкое на вид сооружение многотонную тяжесть? Хорошо, что политработник заранее провел специальную беседу с воинами, рассказал о тактико-технических данных понтонных мостов, правилах их использования. В итоге мотострелки быстро преодолели робость. Форсирование водной преграды прошло в энергичном темпе.

Уверенность воинов в надежности боевой техники, в своих силах позволяет действовать четко и решительно. А сложный тактический фон, обилие острых ситуаций развивает у них высокие волевые качества.

В ходе боя, когда мотострелки находились в обороне, «противник» вдруг пустил в ход свою артиллерию. На высоте, которую обороняло подразделение, стали рваться снаряды. Одного из молодых солдат поначалу одолела тревога. Подгоняемый опасностью, он скрылся на дно траншеи. А тем временем его товарищи, невзирая на близкие разрывы, открыли огонь по приближающемуся «противнику». Хладнокровие окружающих, их пример помогли молодому воину преодолеть минутную слабость. Он быстро занял место в цепи и открыл прицельный огонь из автомата.

К сожалению, не обошлось и без упрощенчества. Так, пиротехническая имитация, применявшаяся на учениях, не воссоздавала истинной звуковой и зрительной картины боя. Тротиловые шашки, имитирующие артиллерийские разрывы, были одинаковые. Отсюда и равные по силе взрывы. А ведь в современном бою огонь будут вести орудия различных калибров. Позиции обороняющихся мотострелков несколько раз штурмовала авиация, а сброса бомб не было ни в непосредственной близости к переднему краю, ни в глубине обороны. Не имитировалось применение «противником» зажигательных средств, очень мало применялось дымовых средств.

Далее. Солдатам выдали очень мало холостых патронов. Боеприпасы были израсходованы за несколько минут, и поэтому в дальнейшем мотострелки отражали атаки без применения оружия. Если бы холостых патронов было больше, это позволило бы не только правдивее воссоздать картину современного боя, но и выработать у солдат умение планомерно расходовать боеприпасы в ходе боя, отработать организацию доставки боеприпасов на позиции непосредственно в ходе боя, снаряжение магазинных коробок, пулеметных лент под огнем «противника» и пр.

Наконец, из опыта минувшей войны известно, какое огромное влияние оказывает на психическое состояние воина успешная деятельность медицинской службы. Моральное состояние воина выше, уверенности у него больше, если он знает, что в случае необходимости получит квалифицированную и оперативную медицинскую помощь. Поэтому для психологической подготовки каждого воина очень важно, чтобы он видел своими глазами действия медиков в бою. На прошедшем учении не было ни «убитых», ни «раненых». А потери эти должны вырабатывать у воинов готовность к продолжению боя подразделением даже в сокращенном составе. У командиров же это будет развивать инициативу, сообразительность, т. к. выход из строя некоторой части солдат подразделения потребует маневра оставшимися силами для обеспечения устойчивости обороны.

Войсковые учения — школа солдатского возмужания и боевой закалки. Вот почему важно, чтобы они проходили всякий раз в обстановке, максимально приближенной к боевой, а командиры и политработники умело использовали любую ситуацию для формирования у воинов высоких морально-политических и психологических качеств, необходимых в современном бою.

Капитан А. ШИПИЛОВ.

Сержант Виталий Савельев — опытный командир, умелый воспитатель подчиненных. Недавно в подразделение прибыли молодые воины. И отличник учебы старательно обучает их боевому мастерству.

На снимке: сержант В. САВЕЛЬЕВ знакомит молодых воинов с устройством панорамы.

Фото В. Горяева.

ЗА РУЛЕМ, КАК НА ПОСТУ

Тот учебный день в нашем авиационно-техническом подразделении начался тренировкой водителей. Отрабатывались навыки движения в колонне. По сигналу командира автомобили один за другим оставили стоянки. Двинулся вперед и автобус, управляемый рядовым Губановым. На его пути вдруг появился автомобиль, за рулем которого находился рядовой Мукомело. Тот следовал в попутном направлении. Губанову следовало пропустить машину и только после этого начать движение. Но он продолжал движение. Возникла угроза столкновения автомобилей.

К счастью, этого не произошло. Рядовой Мукомело первым заметил опасность и быстро отреагировал рулями управления. Как говорится, водители отделались легким испугом.

Подобной ситуации, конечно, могло не быть. Стоило рядовому Губанову проявить больше внимательности в момент выезда со стоянки—и предпосылки к автопроисшествию не случилось бы.

Случай поучительный. Он показывает, насколько важно для водителя соблюдать постоянную внимательность и настороженность. Сел за руль — смотри в оба, будь начеку, как часовой на посту. Таков закон. Никаких отступлений от него быть не должно.

В этом отношении рядовой Мукомело оказался на высоте. У него хватило и осмотрительности, и быстроты реакции, чего нельзя сказать о рядовом Губанове.

Чем объяснить столь очевидные контрасты в действиях водителей? Случайны ли они? Разумеется, нет. Анализируя упомянутый выше случай, мы убедились, что еще недостаточно хорошо знаем подчиненных, слабо учитываем их индивидуальные особенности в процессе обучения и воспитания. Ведь даже один человек, если он плохо подготовлен, может принести автомобильное происшествие, запятнать добрую славу коллектива.

Командир, партийные и комсомольские активисты учли это. Они поставили целью более конкретно заниматься с каждым воином в отдельности, добиваться, чтобы все без исключения водители грамотно эксплуатировали технику и строго соблюдали правила движения транспорта. Конечно, одними призывами задачу эту не решить. Успех достигается кропотливой организаторской работой с людьми, привитием им чувства ответственности за порученное дело. Следовало также шире использовать опыт передовых водителей. Их у нас немало.

Многим нашим солдатам и сержантам присущи отличная выучка и усердие в учебе. У таких воинов есть чему поучиться другим, менее опытным товарищам. Взять хотя бы сержантов Селюка, Старкова, ефрейтора Лобзова. В ходе обеспечения полетов нагрузка на них выпадает предельная. И все же передовые водители находят время для самостоятельной учебы. При первой возможности штудируют учебники по специальности, тренируются в решении вводных по правилам движения транспорта. Не считаясь с отдыхом, поддерживают свои машины в хорошем состоянии и постоянной исправности. И не удивительно, что еще в ходе предсъездовского соревнования трудолюбивые и опытные автомобилисты повысили свою классность. Почему бы рядовому Губанову не позаимствовать опыт товарищей? Так мы и посоветовали солдату. И не только посоветовали, но и оказали ему необходимую помощь, усилили контроль за его самостоятельной учебой.

В борьбу за общий успех подразделения более активно включились и отличные водители, опытные автомобилисты. Так, много занимается с молодыми водителями специалист 2-го класса старший сержант Кайданов. Его память хранит множество поучительных моментов из практики эксплуатации автомобильной техники. Молодые водители с интересом слушают его выступления. Слушают и «мотают себе на ус». На конкретных примерах убеждаются, насколько надо быть осмотрительным и внимательным за рулем, как необходимо заботливо ухаживать за автомобилем.

Вместе со всеми воинами подразделения наши автомобилисты включились в соревнование под девизом «Год XXIV съезда КПСС — год отличной учебы и службы». Взяты высокие обязательства по боевой и политической подготовке, экономии горюче-смазочных материалов, содержанию автомобильной техники. За намеченные рубежи дружно борются опытные и молодые воины. В этом, думается, и состоит гарантия успеха.

Капитан Г. ГОРБЕНКО.

ЖИЗНЬ СТАНОВИТСЯ КРАШЕ

Не успел рядовой Дронов переступить порог казармы, как отпускника тут же обступили сослуживцы.

— Ну, как там, дома? — наперебой засыпали они товарища вопросами. — Что нового?

— Спрашиваете, что нового?— приятно улыбаясь, переспросил солдат. — А все новое. Приехал в родной совхоз — и не узнал его. Вот послушайте...

Отличник боевой и политической подготовки рядовой Виктор Дронов до службы в рядах Советской Армии работал трактористом в совхозе «Южный» Саратовской области, водил стальную машину по плодородным заволжским полям, вместе со всеми радовался каждому успеху хлеборобов, каждому богатому урожаю. Больше года не был солдат в родных краях. И вот недавно побывал там, встретился с родными, друзьями, знакомыми. Заглянул бывший тракторист и в производственные мастерские совхоза. Многое увидел солдат. Обо всем этом и рассказал он товарищам. Слушали его сослуживцы внимательно, задавали вопросы, получали толковые ответы.

— Помню, полтора-два года назад,—говорил Виктор,—в совхозе не хватало ни машин, ни тракторов. Чувствовалась нехватка и в квалифицированных специалистах. Людей со средним, а тем более с высшим образованием, можно было, как говорится, сосчитать по пальцам. А теперь...

Теперь машин и тракторов в достатке, много комбайнов и другой новой уборочной техники. Машины идут на совхозные поля прямо с заводских цехов: новенькие, могучие, надежные в эксплуатации. А люди—опытные механизаторы, имеющие отличную профессиональную подготовку. Многие товарищи Виктора без отрыва от производства занимаются в сельскохозяйственных техникумах и институтах.

Рассказал отпускник и о тех переменах, которые произошли на селе. Только за последнее время здесь открыт новый магазин, сдан в эксплуатацию клуб, возводятся новые просторные дома для колхозников.

— Вот приеду домой, — сказал рядовой Дронов, — и не узнаю своего села. — Очень многое предусмотрено пятилетним планом сделать. Хорошеет наша жизнь.

Приятной радостью поделился он с товарищами: родители-пенсионеры солдата получат в скором будущем прибавку к пенсии. Это тоже предусмотрено решениями XXIV партийного съезда.

Слушали солдаты рассказ отпускника и каждый испытывал прилив особой гордости за свою Родину, ленинскую партию, ведущую советский народ к коммунизму. И в ответ на эту огромную заботу каждый из них отвечает новыми достижениями в ратном труде, дальнейшим повышением боевой готовности своего подразделения.

Старшина сверхсрочной службы С. ПЕТУХОВ.

БУДНИ ДЕВЯТОЙ ПЯТИЛЕТКИ

ДОНЕЦК. Новый прокатный цех со станом «3600», сооружаемый на ждановском заводе «Азовсталь», будет одним из самых крупных в Европе. Он раскинется на 25 гектарах и вытянется в длину на 1.200 метров. В СССР много крупных заводов, в том числе и металлургических, но такой великан создается впервые. Стан предназначается для горячей прокатки стального листа толщиной от пяти до пятидесяти миллиметров.

Все производственные процессы на агрегате будут механизированы и автоматизированы. Множество счетно-решающих устройств, контрольно-измерительных приборов, новейшей ультразвуковой аппаратуры, задающих и исполнительных механизмов позволят управлять технологией прокатки по оптимальным режимам.

Стан рождается по проекту украинского института «Гипромез» в тесном содружестве с машиностроителями братской Чехословакии.

ОДЕССА. В силу природного парадокса юг Украины — плодородный край с развитой промышленностью и благодатным климатом — испытывает нехватку в пресной воде. Одесса напоминает человека, потерпевшего кораблекрушение в открытом море: кругом вода, а утолить жажду нечем. Город, раскинувшийся вдоль берега моря, с момента своего основания испытывает недостаток в пресной воде. Сейчас ведутся большие работы по обеспечению города днестровской водой.

Днестровская вода потечет по трубам-великанам в Одессу, ее получит порт Ильичевск, курортный комплекс Каролино-Бугаз, Овидиополь, Белгород-Днестровский и другие населенные пункты. В Черновцах население получит вдвое больше воды, чем сейчас.

700 новых водопроводов, водохранилища, водоприемники, насосные станции и другие сооружения проектирует институт.

КОСТРОМА. Улица Кооперативная в селе Сапорево Костромской области приняла очередных новоселов. Здесь построены двух- и трехэтажные дома с ваннами, водопроводом, газом, электричеством. При каждом доме есть участок земли в четверть гектара для сада и огорода.

В новые квартиры вселяются колхозники, и все дома, — а их на Кооперативной более тридцати, — построены колхозом «Первомайский».

В области намечено создать около семисот так называемых перспективных сел. В крестьянские дома приходит газ. Уже газифицировано двенадцать тысяч квартир. В новом пятилетии их будет втрое больше.

СОЗИДАТЕЛИ

На рассвете
свои запускает станки
Пятилетье —
пять пальцев рабочей руки.
Удивителен спектр
самых разных работ,
там, где Съезд —
архитектор,
строитель — Народ.
Виден космос
с автографом лунных
колес.
Зреет колос
пятнадцати зерен
Колос!
Нам закалка особая,
верность — в удел,
высшей пробою —
цифры на золоте дел.
Коммунизм,
как я рад, что созвучен тебе
оптимизм —
твой напарник и брат
по борьбе.
Многотрубно
гигантами строек поем:
как ни трудно —
любой одолеем подъем.
Люди с мест,
расскажите,
как движетесь в рост.
Да здравствует Съезд
Наших сил, наших дум
наших звезд.
Ты трибуна
державной моей новизны,
и Коммуна —
мой парус на мачте весны.

В. УРИН.

НОВЫЕ ТРАКТОРА

На колхозных и совхозных полях скоро появятся новые могучие железные кони — гусеничный трактор Т-150 и колесный Т-150. Они созданы харьковскими тракторостроителями.

Рабочая скорость новых машин равняется 9—15 километрам в час вместо пяти—восьми, которые развивает Т-74. По универсальности, рабочему и вспомогательному оборудованию, ресурсу до капитального ремонта, по внешнему оформлению Т-150 находится на уровне лучших зарубежных образцов. А по набору передач, конструкции трансмиссии, металлоемкости, условиям труда трактористов — выше мирового уровня.

Новый трактор пришелся по душе механизаторам. Водителю стало удобнее на нем работать.

В. ТЕРЕНТЬЕВ.

«Ввести в эксплуатацию... новые мощности на Литовской ГРЭС».

(Из Директив XXIV съезда КПСС по пятилетнему плану развития народного хозяйства СССР на 1971—1975 годы).

ЗАМОК СВЕТА

МЕЖДУ Вильнюсом и Каунасом — древними и вечно юными городами Советской Литвы — растет, развивается и набирает силу самый младший их брат—Электринай. Его называют здесь замком света, рабочими мускулами республики.

Стоило нам отъехать от Вильнюса 40—45 километров, как над зубчатой каемкой леса увидели трубы, высоко взметнувшиеся в голубую высь. А через несколько минут езды перед нами, как на ладони, открылась величественная панорама сооружений Литовской государственной районной электростанции имени В. И. Ленина, кварталы жилых домов, вплотную подступающих к автостраде.

Одному из нас довелось шагать по этой дороге в последнее лето Великой Отечественной войны, а другому много раз бывать здесь в послевоенные годы. Мы хорошо помним, каким было это место всего десять лет назад. Вот там, где возвышается главное здание электростанции, тогда одиноко стоял крохотный хуторок с тремя усыхающими ветлами. А там, где сейчас раскинулось и плещет волнами огромное водохранилище, в зарослях кустарника, будто осколки разбитого зеркала, блестели три небольших озерца.

Электростанция и город выросли на пустом месте. Николай Алексеевич Хаустов, секретарь парткома Литовской ГРЭС имени В. И. Ленина, кавалер ордена Славы, бывший наводчик противотанкового орудия, участник освобождения Польши, знакомит нас с историей строительства.

— Первая плита под основание главного здания электростанции была заложена в июле 1961 года,—вспоминает он.—Сюда приехали опытные строители со всех республик Советского Союза. Из Сибири, завершив строительство Иркутской ГЭС, прибыли три брата—крановщики Иван, Виктор и Николай Мигулевы, из Иваново—Владимир Махлин, из Ижевска — Анатолий Зайцев, из Минска — Петр Житко. Многие бригады, участвовавшие в сооружении Каунасской ГЭС, перешли сюда в полном составе. Большое пополнение коллектив строителей получил из Советской Армии. Бывшие танкисты стали бульдозеристами и экскаваторщиками, саперы — взрывниками, пехотинцы — каменщиками. Они быстро осваивали различные строительные специальности, учились в только что открывшемся в молодом городе вечернем энергетическом техникуме, заступали работать монтажниками, слесарями, машинистами энергоблоков.

Темпы строительства нарастали с каждым месяцем. В конце 1962 года, то есть менее чем через полтора года с начала строительства, был пущен первый энергоблок мощностью 150 тысяч киловатт. С того времени почти через каждый год в строй вступало по одному блоку. Два последние из них — по 300 тысяч киловатт. В 1968 году, когда заработал шестой энергоблок, мощность станции достигла одного миллиона 200 тысяч киловатт. За восьмую пятилетку мощность станции увеличилась в два раза, а за новое пятилетие она вырастет еще в полтора раза. В строй вступят два энергоблока по 300 тысяч киловатт каждый.

На монтажной площадке мы встретились со многими знатными строителями электростанции. И среди них были братья Мигулевы. Правда, на башенном кране БК-1000 в эту смену работал только один из братьев — Николай. Но он все же был не один: с Николаем Мигулевым работал его сын Юрий, недавно закончивший свой срок службы в рядах армии.

— Теперь нас, Мигулевых, четверо на стройке, — сказал Николай Сергеевич. — И все крановщики.

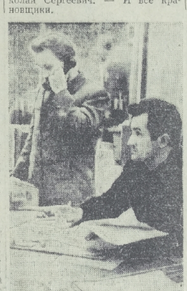

Отец и сын монтировали одну из осей нового здания электростанции. Стрела мощного крана легко подавала к месту монтажа двадцатидвухметровую железобетонную колонну. Руководивший бригадой монтажников Альбинас Керас то и дело подавал сигналы: «Майна!», «Вира!». Но вот бригадир поднял руку:

— Стоп!

Колонна встала на свое место. Теперь за работу принялись бетонщики, электросварщики. Спорится дело у бывших воинов бетонщика Пранаса Ракаускаса, электросварщиков Ионаса Касиляускаса, Иозаса Стабинтиса, Витаутаса Патеюнаса.

Много добрых слов мы услышали об экскаваторщике Бронисе Плярпа и бульдозеристе Альгимантасе Мицавичюсе. Оба они с первого дня на стройке ГРЭС. Сколько земли перевернули они своими машинами! Каждую смену давали и дают сейчас по полторы-две нормы. За самоотверженную работу Бронис Плярпа удостоился высокой награды Родины — ордена Трудового Красного Знамени. Альгимантас Мицавичюс начинал с утрамбовки плотины на безымянной речушке. Тогда он работал на тягаче С-80. Потом его призвали в армию. После службы он вернулся на ГРЭС, сразу сел за рычаги более мощной машины. Бывший воин, коммунист Мицавичюс показывает всем своим товарищам-бульдозеристам пример умелого отношения к технике, трудолюбия и высокой дисциплины.

Поодаль от главного здания электростанции выросла еще одна новостройка. Это так называемый тепляк, где будет согреваться поступающий на станцию мазут. Длина здания около четырехсот метров. В тепляке сразу может поместиться целый железнодорожный состав цистерн с мазутом. И разогрев теперь будет проходить новым, еще не применявшимся в Европе методом. Это даст станции большую экономию средств — два миллиона рублей в год. Простои цистерн сокращаются на одну треть, на столько же уменьшается численность рабочих.

В дирекции электростанции нам сообщили весьма интересные цифры. За минувшую пятилетку Литовская ГРЭС имени В. И. Ленина выработала 23 миллиарда 670 миллионов киловатт-часов электроэнергии. После введения в эксплуатацию новых мощностей выработка электроэнергии будет увеличена до 9—10 миллиардов киловатт-часов в год. Себестоимость вырабатываемой электроэнергии снижена в восьмой пятилетке на один миллион 184 тысячи рублей. А за счет научной организации труда, дополнительной механизации и автоматизации намечено за пятилетие повысить производительность труда на 40 процентов.

За досрочное выполнение коллективом предприятия заданий восьмой пятилетки по выработке электрической и тепловой энергии, достижение высоких технико-экономических показателей работы энергетического оборудования Литовская государственная районная электростанция имени В. И. Ленина награждена орденом Трудового Красного Знамени. Высокая награда Родины была вручена коллективу в канун XXIV съезда КПСС. Тогда же энергетики приняли на себя новые повышенные обязательства, за выполнение которых они борются с первого года наступившей девятой пятилетки.

В парткоме электростанции нам посоветовали побывать в цехах, познакомиться с производством и людьми. Не знали мы тогда, почему нашим гидом избрали Римвидаса Рукшенаса, молодого инженера из цеха наладки. Потом нам сказали, что он один из новаторов, его кандидатура утверждена на присвоение звания «Лучший молодой рационализатор».

Вместе с Рукшенасом мы пришли в машинный зал, наполненный гулом мощных турбогенераторов. Только у одного из них мы увидели людей, которые производили очередной ремонт. Больше ни у турбогенераторов, ни у котельных установок и другого оборудования никого не было.

— Все производственные процессы у нас автоматизированы,— объяснял тов. Рукшенас. — Через пульты управления производится регулировка турбин, котлов и всех остальных агрегатов.

Заходим в просторную комнату, где полукругом разместились приборы управления. За столом у телефона — начальник смены блочного щита № 3 Петр Житко. Это в его руках находится работа двух самых мощных энергоблоков.

— Совсем недавно, — рассказывал тов. Житко, — у блочного щита дежурили два инженера. Начальник лаборатории НОТ Римас Логминас, изучив работу в машинном отделении, пришел к выводу, что можно одному инженеру контролировать работу сразу двух блоков. Высвободилось в смене четыре человека, которые перешли в созданный на станции новый цех наладки.

В каком бы цехе мы не побывали, с кем бы не беседовали, нам непременно рассказывали о бывших воинах, называли их в числе лучших производственников. Со многими мы встречались и уже от них самих слышали, как армейская закалка и выучка помогают им в труде.

В 16-й Литовской стрелковой дивизии, например, служил Апалинарас Ярас. На фронте он был артиллеристом. После победы Ярас работал на Клайпедской ГРЭС. В 1962 году он приехал в Электринай, стал обходчиком по турбине, а затем и машинистом блока. В 1967 году Апалинарас Ярас был признан лучшим в стране машинистом энергоблока.

Кстати, это почетное звание каждый год завоевывают все новые и новые машинисты. В прошлом году оно перешло к Евгению Балтутису, тоже бывшему фронтовику, участвовавшему в освобождении Польши и штурме Берлина, награжденному медалью «За отвагу».

— Бывшие фронтовики—ударники коммунистического труда,— говорил нам секретарь парткома Николай Хаустов. — Недаром им такую высокую оценку дал на XXIV съезде КПСС Генеральный секретарь ЦК нашей партии товарищ Л. И. Брежнев. А из молодого пополнения энергетиков следует отметить тех, кто уже после войны прошел в рядах Советской Армии хорошую школу жизни, получил не только физическую, но и идейную закалку.

...Замок света. Да, справедливо называют так молодой литовский город Электринай. Так думали и мы, уезжая отсюда вечером. Далеко в пути еще светились его огни.

Р. БЕЛЕВИТНЕВ.
А. ЛОСЬ.

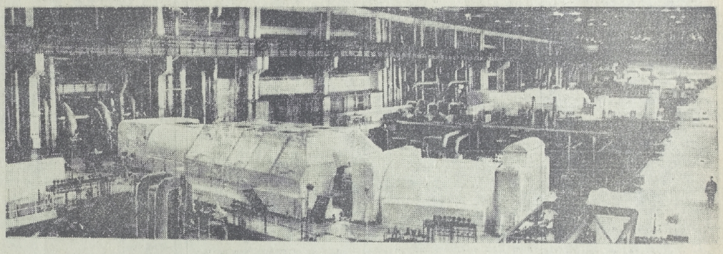

На снимках: внизу — в машинном зале Литовской ГРЭС имени В. И. Ленина; вверху — у блочного щита управления № 3. За столом — начальник смены П. ЖИТКО (справа) и старший машинист А. ЗАЙЦЕВ.

Фото В. Тимофеева.

ЗОДСКИЙ ЗОЛОТОРУДНЫЙ

На Зодском перевале, на высоте двух с лишним тысяч метров над уровнем моря поднялась Безымянная гора. В ее подземных «кладовых» хранятся большие богатства. Еще за несколько веков до нашей эры здесь добывали золото. Об этом свидетельствуют горные выработки и найденные в них примитивные орудия труда. Древнегреческий историк Страбон писал, что Александр Македонский посылал в Армению войска для захвата месторождения благородного металла. Другие летописцы говорили, что Армения была главным поставщиком золота для Римской империи. Цезари чеканили из него свои монеты.

Четыре года экспедиция «Кавцветметразведки» искала золото, но промышленных запасов его не обнаружила. Затем в Севанских горах побывали работники Армянского геологического управления во главе с прославленным участником обороны Брестской крепости, ныне Героем Социалистического Труда, горным инженером Самвелом Минасовичем Матевосяном. Вместе с сотрудниками Института древних рукописей он изучал старинные книги. Геологи спускались в древние выработки, тщательно сверяли отчеты «Кавцветметразведки». После долгих поисков пришли к выводу, что золото надо искать в самой глубине горы.

Штурм Безымянной возобновился. Проходчики заложили новые штольни, стали углублять прежние. Шли дни, месяцы, годы. Были пройдены тысячи погонных метров выработок, а золота все не было. Но начальник экспедиции коммунист Матевосян не терял надежды. Как-то он узнал, что у села Лчашен, на бывшем дне озера Севан археологи обнаружили в древних курганах золотые украшения. Был сделан специальный анализ, который показал, что зодское золото и золото этих украшений— одного месторождения. Окрыленный находкой, Матевосян продолжил разведку. Бригады проходчиков А. Нерсесяна, Б. Карапетяна и А. Атаева на нижних горизонтах подсекли богатую золотоносную жилу, затем вторую, третью...

Так была одержана долгожданная победа человека над природой. Каждый месяц приносил все новые и новые открытия. В ущелье Шах-Кули в рыхлых отложениях-россыпях геологи обнаружили 153-граммовый самородок золота.

После утверждения разведанных запасов золота выделены значительные средства на проектирование и строительство Зодского золоторудного комбината. Он будет состоять из трех комплексов: рудничного, золотоизвлекательной фабрики и железной дороги, связывающей фабрику с рудником. Строительство рудничного комплекса включает шахты и штольни, промышленные сооружения, опытную фабрику и рабочий поселок. На руднике центральная шахта уже пройдена на триста метров, но в связи с открытием геологами богатых руд на нижних горизонтах месторождения принято решение о продолжении ее проходки до глубины пятисот метров. Проходку ствола шахты ведет Зодский участок треста «Шахтспецстрой» с опережением графика. В целом по руднику уже завершено около 75 процентов строительных работ.

Введены в эксплуатацию линии электропередач, центральная и рудничная понизительная подстанции, компрессорная, автодорога Варденис — рудник, жилые дома общей площадью 20 тысяч квадратных метров, гостиница, столовая, детский сад и другие бытовые объекты. Завершены горно-капитальные работы на четырех горизонтах месторождения. В стадии завершения водовод к руднику протяженностью 14 километров, административно-бытовой комбинат.

Сейчас горняки живут в рудничном поселке села Зод. Принято решение построить горняцкий городок на 12 тысяч человек со всеми коммунальными и культурно-бытовыми объектами в районном центре Варденисе. Уже начато строительство шести жилых домов, стадиона на 10 тысяч зрителей со спортивным комплексом. Ведутся работы по прокладке коммуникации водоснабжения, энергоснабжения и инженерных сооружений нового поселка.

Совместно с научно-исследовательским горно-металлургическим институтом проведены исследования по выбору эффективных систем разработки месторождения, определению параметров буро-взрывных работ, методов погрузки руды и технологии введения подземных горных работ, выданы окончательные рекомендации для проектирования. В результате исследования наиболее рациональной системой для Зодского месторождения принята «система разработки слоевой выемки с закладкой твердеющим раствором», с применением самоходного погрузочно-доставочного оборудования.

Наряду с рудами, залегающими на большой глубине, геологами найдены и близкие к поверхности, что позволяет перейти к открытому способу разработки верхних горизонтов месторождения. Это будет значительно дешевле подземного и обеспечит высокую производительность добычных работ.

На опытной фабрике завершены интересные исследования по промышленной переработке руд Зодского месторождения, бесшаровому помолу их в мельнице типа «Каскад» и очистке сточных вод методом озонирования. Заканчивается монтаж ионообменной установки. В результате полупромышленных испытаний заложены в основу проекта строящейся Араратской золотоизвлекательной фабрики. Для обеспечения этой стройки необходимыми конструкциями и изделиями здесь приступили к сооружению производственной базы мощностью 25 тысяч кубометров сборного железобетона. Ввод этой базы в эксплуатацию в третьем квартале первого года девятой пятилетки обеспечит широкое развертывание строительства самой фабрики и жилого поселка золотоизвлекателей.

Наряду с Зодским месторождением геологи открыли золотоносные руды и в ряде других мест Армении: в Личквазе, Гамзачимане, Азизбекове, Кафане и других. Строящаяся Араратская центральная золотоизвлекательная фабрика будет обслуживать и другие месторождения золота как в Армении, так и в Закавказье.

Коллектив строителей прилагает все усилия, чтобы в 1974 году сдать в эксплуатацию Зодский рудничный комплекс и Араратскую золотоизвлекательную фабрику. В девятой пятилетке Зодский комбинат должен дать стране золото. Это будет достойным вкладом трудящихся Армении в практическое осуществление Директив XXIV съезда КПСС.

М. ФРИДМАН.

КОМПАС УРОЖАЕВ

Агрохимия укрепляет свой дозор на полях, лугах и в садах страны. Эта наука и ее зональные службы получили сейчас широкую программу действий на 1971—1975 годы. В ее основу положены задания Директив XXIV съезда КПСС: «Обеспечить более эффективное использование минеральных удобрений».

Это означает, что земледельцы должны увеличить оплату урожаем каждого центнера туков. Выявить сегодняшние возможности поля и тем самым определить наилучшие дозы и соотношения вносимых удобрений поможет агрохимическое обследование почв.

По новой программе анализа почв расширяется изучение орошаемых угодий, эрозированных земель, сенокосов и пастбищ, а также многолетних насаждений и закрытого грунта в овощеводстве.

К концу девятой пятилетки поставки минеральных удобрений колхозам и совхозам должны возрасти до 72 миллионов тонн. Причем значительно увеличится удельный вес концентрированных и сложных туков. Не менее 80—85 процентов ежегодного прироста производства минеральных удобрений направляется в зерновое хозяйство.

Все это учтено агрохимической службой. Ее географическая сеть увеличивает число полевых и производственных опытов—до 4.450 в год. А такие эксперименты служат агрохимическим компасом в практике. На их основе разрабатываются системы правильного применения удобрений. Зональные лаборатории углубляют научные исследования по использованию даров химии. До сих пор не учитывался азот почв — один из основных элементов питания растений. И случалось, что до трети азотных туков расходовалось неэффективно. Теперь лаборатории получают новую методику анализа. Она позволяет взять на учет, кроме фосфора и калия, и запасы азота в почве.

В семнадцати агрохимических зонах страны намечено измерять обеспеченность посевов микроэлементами. Программа работ государственной агрохимической службы на пятилетку предусматривает контроль за качеством удобрений, анализ кормов и продукции поля. На обслуживание колхозов и совхозов ставятся экономико-математические методы и электронно-вычислительная техника.

Д. СМИРНОВ.

ЧЕЛОВЕЧЕСТВО СКОРБИТ

Государственные и общественные деятели, ученые и специалисты, простые люди земли опечалены гибелью советских космонавтов — Г. Т. Добровольского, В. Н. Волкова, В. И. Пацаева. Мировая печать и радио отмечают их большой вклад в исследование и завоевание космоса.

Весь мир выражает глубокое соболезнование советскому народу, семьям погибших по поводу их безвременной утраты.

* * *

ВАРШАВА. В советском посольстве в Варшаве побывали сотни представителей общественных организаций и предприятий столицы народной Польши, выразившие от имени своих коллективов слова искреннего соболезнования братскому народу Страны Советов, понесшему непоправимую утрату. В адрес посольства и советских консульств в Познани, Кракове и Гданьске приходят многочисленные телеграммы, выражающие чувства скорби и признания героического подвига советских космонавтов.

На митинге в техникуме имени Юрия Гагарина в г. Зелена-Гура учащиеся говорили о том, что советские космонавты в глазах молодежи — пример беззаветного служения своему делу, что имена Ю. Гагарина, Г. Добровольского, В. Волкова и В. Пацаева стали для польских юношей и девушек символами мужества и героизма.

БЕРЛИН. Все газеты ГДР вышли сегодня в траурном оформлении. На первых полосах в траурной рамке—портреты погибших советских космонавтов Г. Т. Добровольского, В. Н. Волкова и В. И. Пацаева, другие материалы, посвященные их подвигу, отклики мировой печати.

«Герои-космонавты Г. Т. Добровольский, В. Н. Волков и В. И. Пацаев полностью выполнили поставленные перед ними задачи. За 24 дня пребывания в космосе они провели целый комплекс научных экспериментов, который по своему объему и ценности не имеет себе равных»,—пишет «Нойес Дойчланд» в статье, посвященной героическому подвигу советских покорителей космоса. «Мужественные космонавты действовали в духе тех сотен тысяч коммунистов всего мира, которые пожертвовали своей жизнью во имя великого дела освобождения и прогресса народов. Их вклад имеет неоценимое значение для осуществления Советским Союзом дальнейшей программы освоения космоса».

БУХАРЕСТ. Партийно-государственная делегация Румынии посетила посольство СССР в Бухаресте и выразила соболезнование в связи с трагической гибелью летчиков-космонавтов Г. Т. Добровольского, В. Н. Волкова и В. И. Пацаева. Член Исполкома и Постоянного Президиума, секретарь ЦК РКП Г. Панэ, член Исполкома ЦК РКП, заместитель Председателя Совета Министров СРР Л. Рэуту и другие члены делегации расписались в книге соболезнований.

УЛАН-БАТОР. Член Политбюро ЦК МНРП, секретарь ЦК МНРП Д. Моломжамц, кандидат в члены Политбюро ЦК МНРП, секретарь ЦК МНРП Б. Лхамсурэн, член ЦК МНРП, министр обороны МНР Б. Дорж и другие монгольские руководители посетили посольство СССР в МНР и выразили глубокое соболезнование в связи с трагической гибелью космонавтов.

Они оставили в траурной книге запись, в которой говорится:

«Светлая память о славном экипаже космического корабля «Союз-11», который внес новый выдающийся вклад в дело изучения и освоения космического пространства во имя человечества, навечно останется в наших сердцах».

КАИР. «Советские космонавты Георгий Добровольский, Владислав Волков и Виктор Пацаев отдали свои жизни во имя великой победы науки и прогресса всего человечества», — пишет каирская газета «Аль-Маса». «Научные данные, полученные героями-космонавтами во время беспримерного полета, — подчеркивает газета, — послужат замечательной основой для дальнейшего научного и технического прогресса всего человечества».

БЕЙРУТ. «Мир преклоняется перед памятью героев первой орбитальной станции. Советские космонавты совершили величайший научный подвиг», — пишет ливанская газета «Ан-Нида».

Советское посольство в Бейруте посещают видные общественные и политические деятели Ливана. Они выражают глубокое соболезнование в связи с гибелью экипажа космического корабля «Союз-11», совершившего подвиг во имя Родины, торжества науки и всего человечества.

АЛЖИР. Алжирские газеты «Эль-Муджахид» и «Аш-Шааб» вышли в траурном обрамлении.

«Как и все народы мира, алжирский народ, отдавая дань уважения подвигу советских космонавтов во имя науки и прогресса всего человечества, глубоко скорбит в связи с этой утратой. Подвиг Г. Т. Добровольского, В. Н. Волкова и В. И. Пацаева, внесших огромный вклад в исследование космоса, будет вечно жить в памяти всех людей мира»,— заявляет газета «Аш-Шааб».

ТРИПОЛИ. Весть о трагической гибели трех советских космонавтов с печалью воспринята в Ливийской Арабской Республике.

«Три советских космонавта, — пишет газета «Ар-Раи», — отдали свои жизни во имя исследования неизвестного. Всем тем, кто с восхищением следит за программой изучения космоса, следует помнить имена героев, которые жертвуют собой во имя раскрытия тайн космоса».

АММАН. Радио и телевидение Аммана в своих передачах подчеркивают, что весь мир скорбит по поводу тяжелой утраты — неожиданной гибели трех советских космонавтов.

Советское посольство посетил министр информации и культуры Иордании Аднан Обу Ода. Правительство и народ Иордании, заявил он, выражают уверенность в том, что, несмотря на эту трагическую утрату, Советский Союз продолжит свою программу исследования космического пространства и добьется новых выдающихся результатов.

САНТЬЯГО. Президент Альенде посетил посольство СССР в Сантьяго и выразил глубокое соболезнование в связи с трагической гибелью советских космонавтов. В книге посетителей он оставил запись со словами безграничного уважения к героям космоса, «отдавшим свою жизнь во имя прогресса всего человечества».

БОГОТА. В отделении ТАСС в Боготе беспрерывно раздаются телефонные звонки. Представители профсоюзных и общественных организаций, простые люди Колумбии выражают свое соболезнование по поводу трагической кончины советских героев-космонавтов, отдавших свою жизнь ради блага человечества. Они просят передать семьям погибших и всему советскому народу, что разделяют скорбь советских людей и что подвиг отважных советских космонавтов навеки войдет в историю изучения космического пространства. Благодарное человечество никогда не забудет героев!

ЛИМА. В советское посольство в Лиме приходят официальные делегации и простые люди, чтобы выразить свои соболезнования в связи с трагической гибелью советских космонавтов.

Министр рыболовства Перу Хавьер Танталеан, недавно вернувшийся из поездки в Советский Союз, охарактеризовал гибель трех космонавтов как «большую потерю для всего человечества».

Мы особенно остро ощущаем эту боль, подчеркнул министр, ибо высоко ценим гуманизм и благородство советского народа, пришедшего нам на помощь в трудную минуту, когда в мае прошлого года Перу постигло сильнейшее землетрясение.

НЬЮ-ЙОРК. В представительство СССР при ООН поступают письма от официальных представительств стран—членов Организации Объединенных Наций, в которых выражено глубокое соболезнование по поводу тяжелой утраты — гибели советских космонавтов. В письмах, полученных от постоянных представителей Венгрии, Польши, Австрии, Пакистана, Англии, США, Франции и многих других стран, подчеркивается, что советские космонавты внесли огромный вклад в дело исследования космического пространства на благо мира и всего человечества.

«Весь мир испытывает сегодня чувство глубокой скорби в связи с гибелью трех советских космонавтов», — пишет газета «Нью-Йорк таймс», посвятившая целую полосу материалам, связанным с полетом космической станции «Салют» и корабля «Союз-11».

ЖЕНЕВА. Специальное траурное заседание состоялось на проходящей здесь Всемирной административной радиоконференции по космической связи.

Председательствующий Р. Тисон (США) огласил текст телеграммы правительству СССР с выражением соболезнования.

Минутой молчания почтили память героев-космонавтов члены Комитета по разоружению, собравшиеся на неофициальное заседание. Делегации ряда стран просили советскую делегацию передать их сочувствие и соболезнование советскому народу, правительству СССР и семьям погибших.

Траур советского народа — это и наш траур, заявил представитель Франции Ж. Шарве на заседании юридического подкомитета Комитета ООН по мирному использованию космического пространства. Имена трех космонавтов навсегда сохранятся в памяти человечества.

Председатель этого подкомитета Э. Вызнер (Польша), представители ОАР, Чехословакии, Румынии, МНР, Марокко, Аргентины, Ирана и Индии в своих выступлениях подчеркивали вклад советских космонавтов в науку о космосе в интересах мира и прогресса всего человечества.

РИМ. «Трагический эпилог полета, —пишет в передовой статье газета «Коррьере делла сера», — нисколько не уменьшает значения, важности, красоты и смелости научного эксперимента, а наоборот увеличивает их: история прогресса человечества создавалась ценой страданий, крови и жизни людей».

«В своем трудном поединке с природой они опирались на исключительно серьезное отношение к выполняемой работе, на законное удовлетворение тем, что они установили новый рекорд, на вполне заслуженное признание их успехов Советской Родиной, — пишет газета «Мессаджеро» в редакционной статье. — Их гибель — это потеря для всего человечества, которое в нынешние годы быстрого и непрестанного космического прогресса, справедливо видело в них лучших своих представителей».

«Трудно говорить о чувствах в этот момент, — пишет в редакционной статье газета «Унита». — И тем не менее следует сказать, что вчера каждый человек испытал чувство горя и боли. Конечно, путь познания отмечен и слезами, и кровью, а не только усыпан победами. Но речь идет не просто о подвиге во имя познания. Для нас, да и не только для нас, эти три человека были коммунистами. Будучи в космосе, они не занимались абстрактной наукой. Они шли по пути науки того общества, которое всего несколько десятков лет назад было отсталым и опустошенным навязанными ему войнами. Ничтожны те люди, которые игнорируют эти факты, к ним можно испытывать только чувство презрения и жалости.

Для нас и для миллионов людей во всех уголках земли Добровольский, Волков и Пацаев останутся в памяти как коммунисты».

(ТАСС).

ГОРОД ТРЕХ ГОРОДОВ

Хартум для приезжего издалека начинается чаще всего с международного аэропорта. Для Судана Хартумский аэропорт — ворота в большой мир. Здесь часто можно увидеть и советские самолеты: два раза в неделю они прилетают из Москвы и два раза стартуют в обратный путь.

Въезд в город из аэропорта украшен грандиозной аркой из огромных слоновых бивней. Для африканских городов это традиционно, но для Хартума имеет особый смысл: само слово «хартум» значит «хобот». Излучина Голубого Нила у слияния с Белым, в которой расположен город, своими очертаниями напоминает огромный хобот слона.

Столица Судана состоит из трех городов: собственно Хартума, где расположены правительственные учреждения, деловые и торговые кварталы, университет, больницы; Омдурмана — арабского города, где живет большинство населения столицы, и Северного Хартума — быстро развивающегося промышленного и торгового центра на правом берегу Голубого Нила. Огромные мосты соединили эти три города, и теперь их называют Большим Хартумом.

...Мы на улице Гумхурия — одной из главных торговых артерий города. В пестрой толпе мужчины одеты в традиционную суданскую галабею — род белого халата, а женщины в топы — длинные полосы материи, особым образом обернутые вокруг тела. Эти традиционные костюмы удобны в условиях жары и песчаных смерчей — хабубов, которые часто налетают из пустыни на город. Ведь место, где расположен Хартум, считается южной границей Сахары.

Совсем недавно на лучших зданиях этой улицы красовались вывески «Барклайз бэнк», «Осман Салих и сыновья» и т. д. Сейчас 60 компаний и банков, принадлежащих иностранному и крупному суданскому капиталу, национализированы. Это тоже одна из значительных примет времени. Национализация, которая развернулась с лета 1970 года, еще не закончена, и рано говорить об итогах, но ясно одно — правительство Судана, выражая волю народа, сделало решительный шаг, вырвав из рук иностранного капитала весь экспорт и большую часть импорта.

Об изменениях говорят и витрины магазинов. В них все чаще можно увидеть советские часы, транзисторные приемники, телевизоры, фотоаппараты. Много товаров из ГДР, появляются болгарские, венгерские, польские промышленные изделия. Всегда оживленно в демонстрационном зале советского торгпредства — посетители знакомятся с выставленным здесь оборудованием, интересуются условиями эксплуатации того или иного экспоната.

Большую роль в жизни Судана играет Хартумский университет. В этом году на всех его факультетах можно видеть много студентов из южных неарабских провинций Судана. Впервые в истории университет широко открыл для них свои двери. Студенты являются застрельщиками многих патриотических мероприятий, организуют отряды по борьбе с неграмотностью, проводят такие важные политические кампании, как фестиваль молодежи Юга и Севера страны, недели дружбы с борющимся Вьетнамом.

Недалеко от университета расположен один из крупнейших кинотеатров города «Колизей». Кинотеатров в Хартуме довольно много, все они открытые: дожди бывают здесь редко, и даже в январе можно смело идти в кинотеатр без пиджака. Кинотеатр «Колизей» одним из первых начал демонстрировать советские кинофильмы, а сейчас в городе все чаще и чаще можно видеть афиши с портретами Баталова или Смоктуновского.

Конечно, не все идет гладко в строительстве новой жизни Судана. Виной тому — явное и тайное сопротивление старых феодальных сил. О том, что реакция еще жива, что она надеется взять реванш за поражение на острове Або в прошлом году, когда она с оружием выступила против правительства, красноречиво свидетельствует и выставка трофейного оружия, которая была недавно устроена в Хартуме. Автоматы и пулеметы израильского и американского производства, мины и другое оружие, еще вчера бывшее в руках врагов республики, лучше всяких слов говорят о том, что борьба не окончена, что на пути к свободе и социальному прогрессу будут еще новые битвы.

...Трудовой Хартум встает рано — многое нужно успеть сделать до наступления дневной жары. С рассветом спешат на работу рабочие и ремесленники, железнодорожники и ткачи — строители будущего Судана. Ведь впереди еще много и много работы.

Г. ОФРОСИМОВ-СЕРОВ.

Хартум.

ОГНЕТУШИТЕЛЬ ОП-1 „СПУТНИК"

В настоящее время нашей промышленностью выпускается малогабаритный порошковый огнетушитель ОП-1 «Спутник».

«Спутник» имеет следующую техническую характеристику: полезная емкость корпуса —

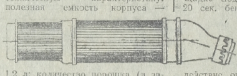

1,2 л; количество порошка (в зависимости от удельного веса порошка) — 1,15—1,4 кг; вес без заряда — 0,17 кг; с зарядом — 1,570 кг.

В цилиндрический корпус огнетушителя вставлен съемный сетчатый распылитель с 19 отверстиями диаметром 6 мм.

Заряд не содержит токсичных веществ. Поэтому порошковый огнетушитель можно применять в закрытых помещениях.

Зарядка «Спутника» производится через воронку. Предварительно надо снять сетчатый распылитель, осмотреть внутреннюю поверхность корпуса и в случае необходимости очистить ее от загрязнений. После зарядки распылитель вставляют в горловину и навертывают крышку до отказа.

Чтобы подать огнегасительный порошок в очаг пожара, надо снять крышку и энергично встряхнуть корпус. Для удобства обращения с огнетушителем нижняя часть корпуса имеет меньший диаметр, а горловина сделана удлиненной и с наклоном.

«Спутник» обладает рядом тактико-технических преимуществ по сравнению с другими отечественными и зарубежными малогабаритными огнетушителями: конструкция его предельно проста; зарядка не требует специальных приспособлений и может производиться в полевых условиях; порошок подается достаточно интенсивно (30—75 г/сек.) и быстро ликвидирует загорания.

Для оценки эффективности огнегасительного действия огнетушителя ОП-1 на полигоне ВНИИПО были проведены опыты по тушению загораний на двигателе ГАЗ-МК. По трубопроводу на головку блока двигателя подавали бензин (150 см³/мин.). Стекая, он скапливался на площадке под двигателем. Через 20 сек. бензин поджигали. Свободное горение продолжалось 10 сек., причем подача бензина по трубопроводу не прекращалась. После приведения в действие огнетушителя ОП-1 загорание ликвидировалось. Время тушения составляло от 18 до 25 сек.

«Спутник» предназначен для тушения загораний, возникающих на двигателях мотоциклов, легковых автомобилей и грузовых автомобилей грузоподъемностью до 4,5 т, на дизельных двигателях, а также на электрических установках, в том числе находящихся под напряжением. Для тушения твердых (особенно тлеющих) материалов огнетушитель непригоден.

«Спутник» можно устанавливать в горизонтальном, вертикальном и наклонном положениях. Работоспособность сохраняется при температуре окружающего воздуха от минус 50 до плюс 50° С. Во избежание порчи порошка огнетушитель следует хранить в сухом месте. Его надо также защищать от солнечных лучей, беречь от режущих и колющих предметов.

Уход за «Спутником» заключается в периодической проверке (не реже трех раз в год) путем перемещения порошка внутри корпуса. Если порошок не перемещается (или вес увеличивается на 1 кг), нужно открыть крышку, высыпать порошок и просушить его при температуре от 30 до 50° С (не выше).

Чтобы влага не проникала в корпус, необходимо плотно навертывать крышку на горловину.

Подполковник Т/С П. ПОСЫПАЕВ,
старший инспектор пожарной охраны СГВ.

На рисунке — огнетушитель ОП-1.

В ЧАСЫ ДОСУГА

Знаешь ли ты, что...

Прототипом пушкинской Татьяны была замечательная русская женщина Наталья Дмитриевна Фонвизина (1805—1869), сиявшая красотой и умом. Это она, жена заслуженного генерала, на блестящем балу вызвала пламенную любовь прежнего поклонника, но отвергла ее. В 1855 году она писала другу А. С. Пушкина — И. И. Пущину: «Ваш приятель Александр Сергеевич, как поэт, прекрасно и верно схватил мой характер, пылкий, мечтательный и чудесно описал его проявление при вступлении в жизнь сознательную».

Надежда Дмитриевна последовала за мужем, видным декабристом, в далекую Сибирь на каторгу и провела там четверть века. Она много сделала для облегчения страданий декабристов.

Кто был самый высокий?

Многие из нас в детские годы с увлечением читали о приключениях сказочного великана Гулливера. Однако и в действительности встречаются люди-великаны, поражающие своим огромным ростом. Известно, например, что до недавнего времени самым высоким человеком на свете был финн по имени Каянус, ростом 2 метра 83 сантиметра. Но кто знает, может быть, его даже «обгонит» Миргалим, сын плотника Минуллы Пигматулина, родившегося у нас в Советском Союзе. Уже в 3 года 9 месяцев мальчик достиг роста 1 метр 8 сантиметров...

Первый российский солдат

В ленинградском Эрмитаже хранится потемневший от времени бронзовый бюст со скупой надписью: «Первый российский солдат».

Это звание было утверждено 281 год тому назад. Имя первого солдата—Сергей Бухвостов. Сорока одного года, «побуждаемый собственной охотой, — как пишет историк, — предстал он с просьбой быть помещенным в воинскую роту...» В знак одобрения поступка Бухвостова скульптор Растрелли отлил из бронзы бюст воина, как первого российского солдата.

Бухвостов участвовал во многих сражениях, раз был ранен, прошел путь от солдата до поручика. А в 1715 году первый российский солдат получил чин майора артиллерии. Сорок пять лет прослужил Сергей Бухвостов в строю...

Пословицы и поговорки

— На марше, в блиндаже, палатке — держи оружие в порядке.

— Там врагу не пройти, где Советская Армия на пути.

— Беспечность — родня преступлению.

— Бдителен будешь — победу добудешь.

ШИФРОГРАММА

С помощью синоптического кода прочтите четверостишие, посвященное военным автомобилистам.

Составил И. Свидерский.

Ответы на викторину,

ОПУБЛИКОВАННУЮ В ГАЗЕТЕ «ЗНАМЯ ПОБЕДЫ» ЗА 19 ИЮНЯ

— Первый чемпионат мира по футболу был проведен в Уругвае в 1930 году. Эти состязания были названы розыгрышем «Кубка мира», или «Кубка Жюля Римэ» (по имени президента Международной федерации футбола). Первым чемпионом мира оказалась футбольная команда Уругвая.

— В 1765—1766 годах под руководством русского полярного мореплавателя адмирала Василия Яковлевича Чичагова.

— Наша планета покрыта водой почти на три четверти: 73 процента всей площади Земли занимают океаны, моря, озера, реки. Из 27 процентов площади, занимаемой сушей, 16 процентов приходится на пустыни, сыпучие пески, бесплодные скалы и полярные районы, почти лишенные растительности.

— Адам Мицкевич. Пушкин познакомился с ним в Москве в 1826 году.

— Яков Модестович Гаккель.

В МИРЕ ИНТЕРЕСНОГО

КЛЮЧ К «МЕРТВЫМ» ЯЗЫКАМ

Пожалуй, без особого преувеличения Памир можно назвать местом, где произошло «вавилонское смешение» языков. Судите сами: 80 тысяч коренных жителей «крыши мира» говорят на 5 языках и 10 диалектах.

Такое количество говоров, многие из которых сохранились только на Памире, сделало заоблачный край своеобразной Меккой для лингвистов. Одним из самых значительных исследований стал подготовленный в Институте языка и литературы Академии наук Таджикистана «Словарь памирских языков». В него вошли слова трех основных языков «крыши мира» — шугнанского, баджувского и шахдаринского.

Ответственный редактор А. П. ОСИКА.

Слушайте «Волгу»

Воскресенье, 4 июля

9.15 — Зарисовка А. Булатова «Остаюсь на сверхсрочную». 9.25 — Концерт по заявкам. 9.55 — Корреспонденция майора М. Макеева «Мастер». 10.05 — Спортивная страничка. 10.15 — Журнал «Музыкальная жизнь ГДР». 10.35 — В мире капитала. 10.45 — Зарисовка подполковника П. Улыбышева «Большая судьба». 10.55 — Музыкальные записи нашей фонотеки. 11.05 — Рассказ «Испытание». 11.20 — Музыкально-литературная композиция «Солдатский университет». 11.35 — Рассказ А. Грибанова «Коноплелька».

В Доме офицеров

3 июля

ГЛАВНОЕ ЗДАНИЕ. Для детей **сборник мультфильмов**. Начало в 15.00. Советский художественный кинофильм **«В 26-го не стрелять»**. Начало в 17.00, 19.00, 21.00. Верхний зал. Ситцевый бал. Начало в 20.00.

КИНОЛЕКЦИОННЫЙ ЗАЛ. Для детей художественный кинофильм **«Воспоминания детства»**. Начало в 17.00. Новый широкоэкранный советский художественный кинофильм **«Отзвуки прошлого»**. Начало в 19.00.

ЗЕЛЕНЫЙ ТЕАТР. Цветной художественный кинофильм **«Будь счастлива, Ани!»** Начало в 21.00.

КИНОЗАЛ № 2. Цветной художественный кинофильм **«Подсолнухи»**. Начало в 19.00.

ЛИЦО ВРАГА

СУМАСШЕДШИЕ В МУНДИРАХ

Темные валютные операции, пышный расцвет игорных домов, проституция, спекуляция всеми возможными и невозможными вещами — от сигарет до тяжелых минометов — все это присутствует в любом уголке Южного Вьетнама, где разместилась хотя бы небольшая воинская часть армии США. И, конечно, распространение наркотиков, достигшее в армии США истинно американского размаха. И не случайно этим вопросом заинтересовался конгресс Соединенных Штатов. Два члена палаты представителей, республиканец Роберт Стил и демократ Морган Мэрфи, получили от комиссии по иностранным делам задание выехать в район «боевых действий» и ознакомиться с ситуацией на месте.

За три недели конгрессмены посетили восемь стран Юго-Восточной Азии и пришли к следующему выводу: «Около 40 тысяч американских солдат из числа находящихся во Вьетнаме (т. е. каждый шестой) потребляют героин, а каждый десятый — хронический наркоман...»

«Если дело пойдет так и дальше, — сказал на пресс-конференции Р. Стил, — то тысячи и тысячи наших парней вернутся домой сумасшедшими. У солдата, попадающего сегодня в Южный Вьетнам, не меньше шансов стать жертвой наркотиков, чем пасть на поле боя».

Однако Стил и Мэрфи не остановились на описании положения дел в американской армии. Они заявили, что «в распространении наркотиков замешаны некоторые высокопоставленные южновьетнамские чиновники, в том числе и военные». (К слову сказать, другой американский сенатор, Джордж Макговерн, не так давно прямо обвинил вице-президента Южного Вьетнама Нгуен Као Ки в пособничестве торговцам наркотиками).

В ответ на это южновьетнамские власти срочно создали межминистерскую комиссию по борьбе с наркотиками, а министр юстиции Южного Вьетнама Ле Ван Тху был уполномочен заявить, что его правительство начало антинаркотиковую кампанию и что уже проведен ряд «успешных акций»: захвачено 6,8 кг героина и 2,9 кг опиума, ликвидированы четыре подпольных лаборатории по производству наркотиков.

А ведь это капля в наркотическом море! Сорок тысяч солдат американской армии во Вьетнаме пристрастились к снадобью умалишенных.

Два офицера 5-й механизированной дивизии, совершая патрульный обход одного из лагерей американских войск в провинции Куанг Три в Южном Вьетнаме, натолкнулись на громко играющий стереофонический радиоприемник. Офицеры остановились перед бараком и приказали находящимся в нем солдатам выключить музыку. В ответ один из солдат повернул регулятор громкости до отказа. Офицер выдернул шнур из розетки. Раздалось пять пистолетных выстрелов. Майору Майклу Дэйвису удалось доползти до медпункта. Майор Роберт Деген остался лежать у входа в барак.

Американские солдаты, находящиеся во Вьетнаме, часто решают возникающие между ними споры с помощью гранат. За последние полтора года эта страшная форма террора стоила жизни сотням тысяч американских солдат, находящихся во Вьетнаме.

Кроме наркотиков, неподчинения и расовых конфликтов в казармах, «гранатные споры» являются одним из проявлений отсутствия дисциплины в армии — явления, которыми серьезно обеспокоены высшие чины Пентагона.

ПРЕРЕКАНИЕ... ГРАНАТАМИ

«Мы должны уйти оттуда как можно скорее, — сказал один прозревший наконец генерал. — Иначе мы уничтожим друг друга».

Никто не знает, сколько случаев «пререканий гранатами» имело место, однако генерал Джеймс Болдуин считает, что это очень серьезная проблема. Серьезная до такой степени, что солдатам, несущим патрульную службу в расположениях дивизии в Чу Лай, уже не выдают гранат.

В частях, находящихся на линии фронта, солдаты рассказывают о «премиях» от пятидесяти до тысячи долларов, выдающихся тому, кто избавит часть от офицера, слишком рвущегося в бой или чересчур рьяно требующего выполнения уставов. Один выстрел из карабина М-16 во время боя — и проблема решена.

Покушения с помощью гранат чаще случаются в тылах, где царит моральное разложение среди американских вояк. Обычно неугодный офицер получает два предупреждения: сначала ему под кровать подкладывают дымовую шашку, потом — патрон со слезоточивым газом. Затем наступает очередь боевой гранаты.

Часто причиной «гранатных пререканий» являются расовые конфликты. Недавно в Дананге белый сержант застал спящим на посту солдата-негра. Он схватил его за горло. И не подоспей вовремя другие солдаты — негр был бы мертв. В ту же ночь солдат бросил в барак сержанта гранату: сержант был убит, а двое его товарищей попали в госпиталь.

Лейтенант Г. ГАБРИЭЛЯН.

(По материалам иностранной печати).

Г145152. Адрес редакции: Полевая почта 02961-Р. Типография газеты «Знамя победы». Заказ № 152.