За нашу Советскую Родину!

ЗНАМЯ ПОБЕДЫ

СРЕДА 21 ИЮЛЯ 1971 года № 167 (8862)

Год издания 33-й

ЕЖЕДНЕВНАЯ ГАЗЕТА СЕВЕРНОЙ ГРУППЫ ВОЙСК

ГОД XXIV СЪЕЗДА КПСС—ГОД ОТЛИЧНОЙ УЧЕБЫ И СЛУЖБЫ

ВЫСОКАЯ ОТВЕТСТВЕННОСТЬ КОММУНИСТА

XXIV съезд КПСС с новой силой подчеркнул важность ленинского отношения к вопросу о членстве в партии, о назначении коммуниста как активного бойца за выполнение задач коммунистического строительства, за укрепление оборонного могущества Родины. «Сила КПСС, — говорится в Резолюции по Отчетному докладу Центрального Комитета партии XXIV съезду КПСС, — в высокой идейности, активности, самоотверженности ее членов, партия не приемлет пассивности, равнодушия, аполитичности».

Каждый коммунист ныне должен с особо высокой ответственностью выполнять свой долг перед партией, народом, самым активным образом, с предельной самоотверженностью бороться за выполнение планов, намеченных XXIV съездом КПСС. Для армейских коммунистов это означает отдавать все способности, все знания и энергию делу дальнейшего повышения обороноспособности Родины, укреплению боеготовности Вооруженных Сил. Именно так понимают свою задачу подавляющее большинство партийцев нашей Группы войск.

Взять, к примеру, партийную организацию танкового полка, которую возглавляет майор Кужин. Выполняя решения XXIV съезда КПСС, коммунисты этой части осуществляют большую работу среди личного состава, еще выше подняли активность и боевитость, стали значительно конкретнее и действеннее вникать в вопросы боевой учебы, с еще большей ответственностью борются за достижение намеченных рубежей, полное выполнение каждым воином взятых социалистических обязательств. Самоотверженно трудится в этом направлении членов КПСС тт. Обвецкин, Посохов, Тозоконников, Дробящев, многие другие партийцы. Особенно отрадно, что и все молодые коммунисты идут в авангарде, проявляют завидную настойчивость в борьбе за успешное выполнение учебных планов, за высокие результаты в боевой и политической подготовке.

Возьмем для примера кандидата в члены КПСС сержанта Тарахонова. Он отличник учебы, первоклассный специалист. В то же время коммунист, постоянно мучается ответственность за общий успех, неутомимо заботится о высоких достижениях всех сослуживцев, активно и действенно помогает командиру в решении учебных задач. В том, что взвод, где служит коммунист Тарахонов, является отличным, есть и его немалая заслуга.

Однако встречаются у нас и такие коммунисты, которые еще далеко не всегда чувствуют свою личную ответственность за результаты боевой и политической подготовки подразделения, части. Они не утруждают себя заботами об общем деле, об общем успехе, о безусловном выполнении учебного плана, высоком качестве каждого занятия. Отдельные товарищи довольствуются средними показателями, не принимают решительных мер к устранению недостатков. Только этим можно объяснить то, что у нас еще есть подразделения, именуемые лишь удовлетворительные оценки. Больше того, кое-где коммунисты не только не напрягают усилий, чтобы стать на новые успехи в социалистическом соревновании, но даже допускают снижение результатов. Так произошло, в частности, в подразделении, где служит член КПСС тов. Горшков. Здесь лишь 28 процентов коммунистов взяли обязательство стать отличниками в отличном периоде обучения. И другие показатели ниже, чем были достигнуты к XXIV съезду КПСС. Аналогичное увлечение в этом отношении имеются и в подразделениях, где служат тт. Фомич и Рошушин.

Однако партийные комитеты и бюро недостаточно строго спрашивают с коммунистов, которые служат в этих подразделениях. Необходимо со всей партийной принципиальностью спросить с тех, кто забывает о своей личной ответственности за успехи в учебе, за выполнение социалистических обязательств, за то, чтобы нынешний год, год XXIV съезда КПСС, везде стал годом отличной учебы и службы.

Ответственность коммуниста — понятие совершенно конкретное. Не имеет права член или кандидат партии оставаться равнодушным, если рядом с ним кто-то отстает, если учебное занятие проходит на низком уровне. Высокое чувство ответственности необходимо воспитывать у каждого коммуниста всей постановкой партийной работы. Важную роль в этом играют постоянная требовательность первичных парторганизаций к своим членам, строгий контроль и проверка исполнения, здоровая критика и самокритика. Это — надежные и действенные средства в борьбе с безответственностью.

К сожалению, кое-где руководители партийных коллективов забывают об этом. Подобный упрек, в частности, следует предъявить тов. Лазько. В парторганизации, возглавляемой им, продолжают иметь место те же недостатки, на которые указывалось на отчетно-выборном партсобрании. Здесь давно не все коммунисты, в том числе и сам секретарь бюро тов. Лазько, активно и настойчиво борются за высокое качество учебных занятий, за отличные показатели в боевой и политической подготовке. А ведь сейчас летняя учеба вступает в самый ответственный период, когда требуются максимальные усилия командиров, коммунистов, всех воинов.

Непримиримость к недостаткам, умение объективно оценивать успехи предполагают безусловную готовность коммуниста приложить все усилия к тому, чтобы своевременно устранить эти недостатки, чтобы подразделение, все его воины достигли наибольших результатов в совершенствовании боевого мастерства. Личное участие каждого армейского коммуниста в работе по претворению в жизнь требований XXIV съезда КПСС и Советским Вооруженным Силам — важнейший показатель его партийных качеств, понимания им своего долга и ответственности перед партией. А подлинная ответственность — это сочетание инициативы и самостоятельности с максимальной организованностью, исполнительностью и дисциплиной. Коммунист должен всегда использовать все средства, все формы работы для того, чтобы действенно помочь командиру в обучении и воспитании воинов, выполнение учебного плана, достижение высоких рубежей, намеченных обязательствами в социалистическом соревновании под девизом «Год XXIV съезда КПСС — год отличной учебы и службы».

ЕСТЬ СМЕЖНЫЕ!

С большим подъемом трудятся наши воины в эти дни. Соревнуясь под девизом «Год XXIV съезда КПСС — год отличной учебы и службы», они настойчиво борются за выполнение высоких социалистических обязательств. Многие воины решили к концу летнего периода обучения овладеть смежными специальностями. Среди них и рядовой Мощник. Он — электромеханик. Техника, закрепленная за воином, всегда находится в исправном состоянии. На его рабочем месте в любое время суток чистота и порядок. Командир часто ставит солдата в пример другим специалистам.

Недавно стало известно, что рядовой Мощник раньше намеченного срока овладел еще одной специальностью — оператора. В нужный момент он может самостоятельно настроить индикатор и выдавать высоту воздушных целей.

Овладеть смежной специальностью Мощнику помогли младший сержант Тканченко и рядовой Третьяков.

С таким же старанием изучают военное дело и другие солдаты и сержанты. Сержант Зиновьев по всем учебным дисциплинам имеет отличные оценки. После XXIV съезда парни он в своих обязательствах записал: «Овладеть специальностью электромеханика». Слово свое сержант тоже сдержал.

Успешному выполнению социалистических обязательств способствует взаимопомощь воинов. В ходе соревнования специалисты обмениваются опытом, передают друг другу секреты своего мастерства. Так, например, ефрейтор Колесников старательно обучает рядового Попкова специальности радиотелеграфиста. Благодаря его помощи Попкову уже доверяют самостоятельно нести дежурство, хотя он совсем недавно призван в армию.

Рядовой А. КУМАЛАГОВ.

ОБЯЗАЛИСЬ—ВЫПОЛНИМ!

Вести прицельный огонь из танкового оружия ночью значительно сложнее, чем днем. Правда, теперь в распоряжении наводчика есть ночной прицел, а у механика-водителя и командира танка — приборы ночного видения. И все же стрельба под покровом темноты требует от всех членов экипажа особой внимательности, собранности в действиях, слаженности и высокого мастерства. Все эти качества воины приобретают на танко-стрелковых тренировках. Личный состав подразделения, о которых идет речь, хорошо потрудился, прежде чем выехать на полигон для выполнения очередного упражнения. Люда чувствовали себя уверенно, взяли должные обязательства.

Когда танкисты прибыли на полигон, настроение у некоторых упало. Подул сильный ветер. А это значит, что во время стрельбы пыль будет опережать машины и затруднять обзор местности.

Кто же начнет стрельбу? Первый ядро обязательство выполнить упражнение на «отлично», чтобы вселить уверенность стрелкам, показать, что и в сложных условиях можно вести меткий огонь. Когда офицер обратился с таким вопросом к подчиненным, сразу несколько человек изъявили желание.

Первый заезд. Стреляют комсомольцы лейтенант Владимир Михальчук, сержант Алик Гарбузов и еще один наводчик. Воины, находящиеся у вышки, внимательно наблюдают за их действиями. Вскоре пыли растворяется в ночной мгле. А через минуту раздался первый выстрел. Огненная дуга трассера пронеслась к тому месту, где то и дело вспыхивали огоньки, обозначающие мишень. Раздуй еще выстрел, потом еще. Затрещала пулеметная дробь, расписывая темноту множеством светящихся линий. Вдруг стрельба стихла. Танки прошли рубеж прекращения огня. Сейчас они вернутся в исходное положение. А на вышке уже известны результаты. Система обратной информации сработала безотказно. Лейтенант Михальчук все снаряды послал в цель. Поразил и все пулеметные цели. Отлично! Такой же результат у сержанта Гарбузова. Молодцы, комсомольцы! Начало доброе.

Следующий заезд. За прицелом одного из танков — наводчик второго класса ефрейтор Владимир Прокопенков. Он из города-героя Волгограда. Перед отправкой в армию вместе с другими призывниками поехал на Мамаевом кургане. Поклялся честно служить Отечеству, достойно продолжать боевую славу героев-фронтовиков. И воин отдает все силы во славу Родины. Он — отличник боевой и политической подготовки, казалось четырех знаков солдатской доблести. Стреляет всегда без промаха.

Внимательно всматривается ефрейтор в зеленоватый фон местности, просматриваемый через ночной прицел. Вот показалась слуховое изображение мишени. Грешишников уточняет наводку и нажимает на электроспуск. Выстрел. Есть попадание. И еще два снаряда послал наводчик точно. Вдруг появилась новая цель. Ефрейтор обстреляли из пулемета. Затем перенес огонь на движущуюся мишень. Короткими очередями поразил и ее. Есть еще отличная оценка!

Начался второй. Но и он не поменял умелым воином. Отлично выполнили упражнение наводчики второго класса ефрейторы Анатолий Лапицкий, Борис Семенов и другие. Все подразделение продемонстрировало высокую огневую выучку. Слово свое они сдержали. Успех завоевал настойчивым трудом каждого воина. Достижения радуют гвардейцев, но они видят и недостатки. Танк сержанта Гарбузова при возвращении в исходное положение отклонился от своего направления движения. И в этом отчасти повинен сам сержант. Он должен был руководить действиями механика-водителя. А Гарбузов после стрельбы снизил внимание.

Ефрейтор Грешишников доволен своим результатом, но более другой за ефрейтора Петра Лучфирина, который получил только хорошую оценку. Наводчики соревнуются друг с другом. Петр всегда стреляет отлично, а в этот раз недотянул до высшего балла. Грешишков решил вместе с другом побольше позаниматься на танко-стрелковых тренировках.

Не оставливается на достигнутом, а идти дальше, подниматься выше — так уж повелось у воинов-гвардейцев этого подразделения.

Подполковник В. МОЖАРОВ.

На снимках: танкисты, отличившиеся при выполнении упражнения ночью, (справа налево) ефрейторы А. ЛАПИЦКИЙ, Б. СЕМЕНОВ, сержант А. ГАРБУЗОВ и ефрейтор В. ГРЕЧИШНИКОВ; очередной заезд танков на полигоне.

Фото автора.

Встреча Л. И. Брежнева и Н. В. Подгорного с Э. Гереком и Ю. Циранкевичем

18 июля состоялась встреча Генерального секретаря Центрального Комитета КПСС Л. И. Брежнева и Председателя Президиума Верховного Совета СССР Н. В. Подгорного с находящимися на отдыхе в Советском Союзе Первым секретарем Центрального Комитета Польской объединенной рабочей партии Э. Гереком и Председателем Государственного совета ПНР Ю. Циранкевичем.

В ходе беседы стороны взаимно проинформировали друг друга о ходе коммунистического и социалистического строительства в обеих странах и с глубоким удовлетворением отметили успешное развитие всесторонних связей, объединяющих братские партии и народы, и вновь подтвердили неизменное стремление развивать тесное сотрудничество между КПСС и ПОРП, СССР и ПНР. Состоялся также обмен мнениями по ряду актуальных международных вопросов.

Встреча советских и польских руководящих деятелей прошла в обстановке сердечной дружбы и братского взаимопонимания.

(ТАСС).

МЕСЯЧНИК СОВЕТСКО-ВЬЕТНАМСКОЙ ДРУЖБЫ

20 июля исполнилось 17 лет со дня подписания Женевских соглашений по Вьетнаму (1954 год), которые провозгласили принципы суверенитета, независимости, территориальной целостности этой свободолюбивой страны. Все честные люди земли отмечают эту дату как день международной поддержки мужественного вьетнамского народа, отражающего удары американской военщины.

По традиции сегодня — в День Вьетнама в нашей стране начался месячник советско-вьетнамской дружбы и солидарности с борьбой вьетнамского народа против агрессии США. В этой широкой массовой кампании активно участвуют миллионы активистов Общества советско-вьетнамской дружбы. На промышленных предприятиях, в колхозах, научных институтах и учреждениях культуры пройдут собрания и вечера дружбы, откроются фотовыставки, рассказывающие о боевых делах вьетнамских патриотов, отстаивающих честь и независимость своей родины, об их трудовых буднях, о нерушимом сотрудничестве наших народов.

Предстоят встречи представителей советской общественности с дипломатическими сотрудниками посольств ДРВ и Республики Южный Вьетнам в Советском Союзе, с членами делегации Общества вьетнамско-советской дружбы, прибывшей в СССР для участия в мероприятиях месячника. Посланцы братской страны, кроме Москвы, побывают в Киеве, Краснодаре, Брянске, где действуют отделения общества.

(ТАСС).

НАЦИОНАЛЬНОМУ ПРАЗДНИКУ ПОЛЬШИ ПОСВЯЩАЕТСЯ

ЯЛТА. В международном молодежном лагере «Спутник» в Гурзуфе состоялся день молодежи Польши. Он посвящен национальному празднику ПНР — Дню возрождения.

В программе были спортивные состязания, выступления польского любительского артистического коллектива, фестиваль польских фильмов и вечер интернациональной дружбы, в котором приняли участие юноши и девушки из Болгарии, Венгрии, ГДР, Польши, Чехословакии и Советского Союза.

(ТАСС).

ДОМ ПОСТРОЕН ЗА 25 ДНЕЙ

В Ворошиловграде, в квартале «Спутник», начался заселение 120-квартирного дома. Это монументальное здание построено всего за 25 рабочих дней.

Бригада Р. Наконечного с Первого домостроительного комбината монтировала здание с «колес». Панели, подвешенные тягачами, подвались башенными кранами прямо на этаж. Работы велись круглосуточно. Пятиэтажное здание было сдано за десять дней. Особенное мастерство проявили монтажники В. Кубрак, Н. Копич, В. Карпенко, перевыполнившие нормы выработки в 2,5—3 раза.

Призыв монтажников «Строительству жилья — высокие темпы!» поддержали отделочники. Бригады Р. Онищенко, П. Соколовой, Е. Пономарь второе быстрее, чем обычно, справились со своим заданием — завершили все штукатурно-малярные операции за 15 рабочих дней. Этому во многом способствовало высокое качество деталей, выпускаемых комбинатом.

(ТАСС).

Три месяца полета станции „Салют"

ЦЕНТР УПРАВЛЕНИЯ ПОЛЕТОМ, 20 июля. Орбитальная научная станция «Салют», выведенная на околоземную орбиту три месяца назад, к 10 часам московского времени 20 июля совершила 1490 оборотов вокруг Земли. Со станцией поддерживается регулярная устойчивая радиосвязь. Измерительные пункты, расположенные на территории Советского Союза, осуществляют слежение и управление полетом станции «Салют».

Анализ телеметрической информации показывает, что все бортовые системы станции работают нормально. Температура в рабочем отсеке — плюс 16 градусов по Цельсию давление — 850 миллиметров ртутного столба.

(ТАСС).

XXIV БОЕГОТОВНОСТЬ — НАША ГЛАВНАЯ ЗАДАЧА

- *ОСНОВА БОЕВОЙ ВЫУЧКИ АРТИЛЛЕРИСТА*
- **ОПЫТ ОФИЦЕРА СТАРЦЕВА**
- **ПОЛЕ—ШКОЛА ТОЧНОЙ СТРЕЛЬБЫ**
- *ПОУЧИТЕЛЬНО—ЗНАЧИТ КОМПЛЕКСНО*

АРТСТРЕЛКОВЫМ ТРЕНИРОВКАМ — ВЫСОКОЕ КАЧЕСТВО

На прошедших боевых артиллерийских стрельбах, проводившихся днем и ночью, большинство огневых задач личный состав выполнил с высоким результатом. Это свидетельство возросшей боевой выучки воинов-артиллеристов, весомый вклад каждого в укрепление своей готовности подразделения.

Успех, естественно, сам по себе не пришел. Он ковался с первого дня нового учебного года. Офицеры, сержанты и солдаты прилагали максимум усилий и старания для овладения специальными знаниями. Памятуя о том, что основой боевой выучки артиллериста являются артстрелковая подготовка, спецвыучка и настойчивая самостоятельная работа по изучению теории и правил стрельбы в подразделении этим вопросам придавали и придают первостепенное значение.

Так, с первого дня летней учебы было взято за правило, помимо плановых тренировок в выполнении задач Курса стрельб наземной артиллерии, каждому офицеру ежедневно выполнять одну-две задачи.

Одним из лучших стреляющих является офицер Старцев. Его опыт несколько поучителен. К каждой стрельбе он начинает подготовку с личной экзаменовки. Казалось бы, вопрос незначительный да и не новый. Но на самом деле, как подтверждает опыт экзаменовки офицера артиллериста, он играет не последнюю роль. Она дисциплинирует, приучает к аккуратности, полевой культуре, заставляет быть собранным, готовым к ежедневным неожиданным изменениям обстановки.

Начиная весенний раз подготовку с выполнения огневых задач с полным боекомплектом, офицер Старцев совершенствовал и блюдет для стрельбы, подчинив и умело применяя различные вспомогательные средства, которые позволяют добиться сокращения времени при подготовке данных, прочно изучал правила стрельбы. Он всегда сам стремится к тому, чтобы не допускать «пропусков» по одной-двум задачам. Результат упорного труда наводчик-офицер Старцев приобрел солидную теоретическую и практическую подготовку. Он всегда выполняет только на «хорошо» и «отлично».

Много работает по вопросам артстрелковой подготовки и офицер Шульпин, повышая свою личную специальную подготовку. Этого же требует и от других стреляющих. Шульпин строго придерживается принципа дифференцированного подхода в обучении. Одно время его волновала подготовка молодого офицера Нужина, у которого на первых порах недоставало практических навыков в выполнении задач боевым снарядом. Тов. Шульпин ежедневно давал молодому офицеру задание на самостоятельную работу по изучению соответствующих разделов Правил стрельбы, тренировал в решении задач, больше уделял ему внимания в ходе артстрелковых тренировок. Лейтенант Нужин настойчиво постигал секреты своей специальности, много работал самостоятельно. И уже добился немалых успехов. И пусть у молодого офицера нет еще достаточной натренированности в работе на приборах, в стрельбе в условиях ограниченной видимости, но есть полная уверенность в том, что и ему придут эти качества, так как свое артстрелковое мастерство он повышает изо дня в день.

Такая кропотливая систематическая работа проводится с каждым офицером в сержантом. Опыт лучших специалистов становится достоянием каждого.

И, разумеется, в подразделении основное внимание уделяется плановым артиллерийско-огневым тренировкам. Офицеры добиваются, чтобы такие тренировки преимущественно проводились на местности и давали самый большой эффект.

Помимо приобретения практических навыков офицеры совершенствуют в поле и свои теоретические знания, без которых нельзя успешно решать огневые задачи. Здесь особое внимание обращается на проведение аналитических расчетов, введение баллистических и метеорологических поправок, обоснование подачных команд и т. д.

Следует отметить, что при проведении артиллерийско-стрелковых тренировок на внезапность полезным и местности широко используются средства радиосвязи для передачи команд. Если одни время команды в ходе таких тренировок передавались только по проводной связи, то теперь для этой цели привлекаются радисты. Что это дает? Прежде всего экономит время, позволяет обращать больше внимания на соблюдение правил радиопередачи, что в свою очередь экономит любые условности в передаче команд, повышается внутренняя ответственность за успех выполнения огневой задачи.

Современный бой предъявляет к офицеру-артиллеристу, как и к офицеру любой другой специальности, повышенные требования. Понимая это, офицеры-артиллеристы подразделения, что в свою очередь экономит дополнительно над совершенствованием своих теоретических и практических навыков. Курс стрельб наземной артиллерии. Правила стрельбы и другие пособия стали настольными книгами каждого. Никто не докладется, когда старший начальник проведет занятие или тренировку. Использовать отдыхание совершенствовать свое боевое мастерство ежедневным упорным трудом, методом «самостоятельной подготовки». Добиться сокращения времени на открытие огня, поражение целей с заниженной боеприпасов возможно, как показывает опыт, умелым ведением прицелки, хорошим знанием тактико-технических средств разведки и правильным использованием их.

Военнослужащие-артиллеристы должны вести точный огонь не только днем, но и ночью, в условиях ограниченной видимости. Поэтому здесь особое внимание уделяется тренировкам в ведении огня на освещенных целях. Приемами меткой стрельбы на подавление ночью хорошо владеют все офицеры подразделения.

Проведенные боевые стрельбы многому научили. Они помогли выявить и ряд отрицательных моментов, характеризующих возросшие огневое мастерство личного состава, выявили и некоторые недостатки, над устранением которых работает каждый. Чтобы отлично стрелять в самых сложных условиях, офицерам нужно тренировать свои знания. Ибо только хорошие практические навыки способствуют достижению высоких результатов.

Гвардии капитан Владимир А. ПЯТУН.

Высоких результатов в соревновании по стрельбе из танка добились танкисты экипажа, где служит наводчиком классный специалист рядовой [illegible].

На снимке: члены танкового экипажа обсуждают итоги стрельбы. Слева — наводчик рядовой М. ПАСЛАВСКИЙ.

Фото В. Горбеня.

ВОСХОЖДЕНИЕ

— Беляев сегодня отличился. Предотвратил отказ техники в полете, — услышал я как-то от инженера эскадрильи.

— Хорошо бы в газету о нем написать...

И вот я беседую с молодым офицером членом КПСС Владимиром Беляевым, другими специалистами. Узнаю суть дела, специфику службы технического состава. И невольно проникаюсь уверенностью, что старательный, трудолюбивый специалист заслуживает похвалы не только, когда находит и устраняет неисправность.

Вооружился Беляев фонарем, прутиком приспособлениями. Внимательно проверяет один участок, другой... И что же? Внимание специалиста привлекло еле заметный заглоб кромки одной из деталей. Никаких других признаков неисправности пока нет. Ясно одно: заглоб кромки сам по себе не возникнет. Что-то не так...

О результатах осмотра техники доложил по команде. Пришлось снять двигатель и выяснить причину неисправности. Стало ясно, насколько серьезный дефект удалось обнаружить Владимиру Беляеву. Это был дефект, которого в практике эксплуатирующей техники прежде не встречалось. Легко представить положение летчика, если бы такое дефект обнаружился в воздухе. При одной мысли об этом у Владимира Беляева выступил на лице пот.

Устранить неисправность следовало в сжатые сроки — предстоял вылет на полевой аэродром. И тут техникомеханист снова продемонстрировал свое профессиональное мастерство. С помощью специалистов ТЭЧ самолет был быстро введен в строй и своевременно ушел в полет.

Немногим более двух лет прошло с тех пор, как техник-лейтенант Владимир Беляев окончил авиационно-техническое училище и прибыл в нашу эскадрилью. Срок вроде бы небольшой. Но молодой офицер уже много достиг. Он стал специалистом 2-го класса. За советами и помощью не раз обращаются к механикам и многие техники. Поэтому что знают у молодого офицера есть чему научиться.

Как-то окружили Владимира Беляева молодые механики. Интересуют специалиста о тонкостях ухода за самолетом, секретах профессиональной зрелости. Иными словами, солдатам хотелось знать, как быстрее стать опытными специалистами.

— Учиться надо и учиться... Приниматься к работе нужно лучшим специалистам. И не делить неисправности на менее и более важные, — отвечал техник. — Любую операцию надо выполнять аккуратно, по всем правилам.

— Мы ведь учились. Многие на «отлично» закончили учебное подразделение, — возразил один из механиков.

— А теперь вы выполняете, является самолет, обслуживание полетов. Не теряйте даром времени, напутствовал офицер молодых специалистов.

Потом он подвел солдат к самолету. Показал, где и какие дефекты обнаружил он за последнее время, отчего они возникли. Вот какая системы управления стержень. Сейчас он чистый, без единого пятнышка. А в недалеком прошлом после полета там было обнаружено подтекание гидросмеси. Прокладку пришлось заменить. Или взять состояние дюритопроводов, контровку... Вроде бы разные по своей значимости детали, но все они требуют внимательности, культуры в работе, иначе говоря, ответственности за порученное дело.

Кстати, в свое время техник-лейтенант Беляев тоже учился в техническом училище. Но учеба продолжается и сейчас. Владимира часто можно видеть в учебном классе, за столом-лектором. Углубление технических знаний идет параллельно с отшлифовкой теоретической теорией, изучением решений XXIV съезда КПСС. Потому и в изучении, и в оценке своевременные успехи в идейном и профессиональном росте. Как по крутым ступеням из месяца в месяц поднимается он все выше и выше. Поднимается без паузы, без остановок.

Высокий уровень воспитания под девизом «Год XXIV съезда КПСС — год отличной учебы и службы», комсомолец В. Беляев поддерживает свой самолет в отличном состоянии, упорно совершенствует знания и опыт. Его цель — стать специалистом 1-го класса. В этом деле много помогает ему и техник звена, и инженер эскадрильи. Мы, сослуживцы молодого офицера, видим свою задачу молодой смене в помощи. Взятые обязательства будут выполнены.

Новый летный день выполнялся в воздух самолет, подготовленный заблаговременно. Заместитель командира эскадрильи капитан Владимир Бондарь, комсорг Владимир Бондарь учится и несет службу по законам поотличной боевой готовности, как требует воинский и интернациональный долг.

Капитан А. КОЖАНЧИКОВ.

На дальней „точке" все в порядке

...Ночью разыгралась гроза. Ветер, ворвавшись в распахнутые окна, принес с собою косые струи дождя. Он хлестал зло, неистово.

С тревогой поднялись в военных, которые еще не спрятались в казармы, хотя было уже далеко за полночь.

Приказав им сидеть в самый разгар грозовых работ на лавке скамье. Командировка получилась неожиданной.

— Знаете,—сказал офицер В. Иванов, когда я собрался уезжать — всего у нас взвод семь лет подряд удерживает звание отличного. Хорошие ребята. Комсомольцы. Живут всем в исключительно трудных условиях — в лесу. На многие километры вокруг нет никакого жилья. Мне как раз туда срочно нужно. Может, и вы со мной поедете?

Дорога по надоев разрезала лес, то сплошь серый от сосны, то с березами — могилы, бережно выложенная дерном. Людская память о любовь оставила на всем этом пути. Здесь похоронен отважный советский летчик, погибший в бою за освобождение Польши...

Дом, где живут связисты, стоит у самого леса. Дежурный сержант Владимир Шитников встретил офицера метким рапортом, потом показал хозяйство. Все здесь говорит о строгом армейском порядке. Все здесь сделано руками самих воинов, даже грядки салата, редиски, моркови обработаны полумужски — умело, не старательно.

С виду — тихая, размеренная жизнь. Но это не так. Напряженная служба у линейных недосмотрщиков. Случаются и ситуации действительно драматические.

Как-то оборвался провод над рекой. К месту обрыва прибыли комсомольцы Шитников, Гусин, Надеский и Клепиков. Выполнение задачи потребовало исключительной выдержки и мужества от солдат.

— Исправили повреждение, натянули провод, — спокойно говорит Шитников. — Дело-то немудреное.

Он молчит недоговорил. Для воинов это будничное дело. Мужество проявляется в одном споре службы. Однажды громадная листвяница, нетронутая срубленная, сорвала провода на несколько сот метров. В этот раз связисты вернулись только под утро.

Вообще не умеют работать иначе. Каждого, кто пересулает порог лесного домика, встречает надпись: «Воин! Ты служишь на взводе, который 15 раз подтверждал звание отличного».

Коллектив заработал немало грамот за высокие показатели в боевой и политической подготовке, высокую полную выучку и примерную воинскую дисциплину.

В успех коллектива немало труда вложил лейтенант Владимир Бондарев. Когда мы были на дальней «точке», его не было на месте. Он давал экзамены в академию. Солдаты говорили о нем с любовью и уважением. Не каждый офицер несет службу и одновременно живет с воинами под одной крышей. Жена лейтенанта Нина Петровна по-матерински заботилась о подчиненных своего мужа. В праздник пекла торт, и все вместе садились за один стол в солдатской столовой, разрисованной белоствольными березками.

Поздно вечером вернулись остальные воины. Они были на комсомольском собрании в роте, на котором рассматривалось заявление о приеме в партию сержанта Устинова. Завязался непринужденный разговор о службе, солдатской дружбе, и, конечно, родных краях...

В большинстве взвод состоит из новгородцев. Трактористы и шоферы из Старорусского, Солецкого районов вспоминают Николая Рязанова, Ивана Алексеева, Михаила Рекова и другие прошли нелегкую трудовую закалку в колхозных полях. Основы воинского труда они постигали с настоящим упорством и трудолюбием. Бывалые наставники у них конспекты по политзанятиям и спецподготовке. В своей библиотеке разнообразная литература: военные мемуары генерал-лейтенанта Н. И. Бирюкова «Трудная наука побеждать», книга из серии «Жизнь замечательных людей» «Поляковцы и возжаленник» Великой Отечественной войны, повести и рассказы Короленко...

Воины выписывают немало газетных изданий, среди них — «Правда», «Красная звезда», «Комсомольская правда», «Советский спорт», журналы «Солдат и армия», «Знание-сила», «Сержант», «Крокодил». По мере сил воины стараются организовать свой досуг...

На следующее утро наш вертолет вновь помчался по лесной дороге.

— А все-таки интересная судьба — быть воином, воспитывать армейскую молодежь, — сказал мне Владимир Николаевич Иванов. — Сколько вот таких прекрасных парней прошли прекрасно через наши сердца...

Офицер действительно умеет найти ключик к сердцам. За его плечами богатый жизненный опыт. Ему есть что передать воинам—молодым защитникам Родины. О нем самом можно было написать очерк. Шесть раз подполковник Иванов участвовал в параде на Красной площади, встречался с Ворошиловым... Но он рассказывает не о себе, а с восхищением вспоминает новые факты из жизни своих подчиненных. Он подробно описывал характер каждого воина...

Мы не раз останавливались на лавке, где работали воины — линейные надсмотрщики. Они подрубали летки деревьев, которые мешали проводам, меняли подгнившие опоры.

Дом только начинался, а воины сделали уже немало. На дальней «точке» все в порядке.

Капитан Н. ЖАНОВА.

Радостное настроение у командира отделения гвардии сержанта Владимира Прядчена. Отличное боевой и политической подготовки, специалист второго класса, он за хорошую службу поощрен краткосрочным отпуском на родину.

На снимке: гвардии сержант В. ПРЯДЧЕНКО.

Фото В. Горбеня.

Есть главное

Сравнительно недавно прибыли в нашу эскадрилью несколько молодых механиков. Пока недостает им практических навыков. Порой все у них получается «тяжко при работе на технике. Но есть в характере воинов самая важная для солдата черточка — исполнительность. Дай задание, расскажи и покажи — молодой специалист все сделает на совесть.

Как-то технику самолета поручил солдату Полякову выполнить одну трудоемкую операцию. Самому опытному специалисту. А молодому специалисту, чтобы выполнить поляка, потребовался тягач. Между тем все машины были заняты. Пришлось долго ждать. Рядовой Поляков не ушел от самолета до тех пор, пока не выполнил задание.

Так, с высоким сознанием своего воинского долга трудятся все молодые специалисты. Они взяли высокие обязательства и настойчиво борются за их своевременное и полное выполнение. Исполнительность — надежный залог успеха.

Старший техник-лейтенант И. ЛЮКИШ.

НОВЫЕ НОМЕРА ЖУРНАЛОВ

АВИАЦИЯ И КОСМОНАВТИКА № 7

Июльский номер журнала открывают статьи делегата XXIV съезда КПСС генерал-полковника авиации И. Бирюка «Крепчает крылатый строй», в докладе «Решения XXIV съезда КПСС в жизнь!» опубликованы материалы «Партийная группа завода в «Авиастроении сквозь время». Вопросам практической аэродинамики, вопросам науки и бесконечности посвящены статьи «О видимости в бою и неожиданности в полете», «Страдания в воздухе строго», «Вибрация». Статистическая стабилизация условного положения вертолета в воздухе. Под рубрикой «Передовой опыт — в практику НАС» опубликованы статьи «Действие обязательного контроля и «Роль Государственного конструктора».

Некоторые проблемы обеспечения прочности рассматривают статьи: «Резервы безопасности», «Прочность сопряжения в гибке», «Радиус «Годы, люди, подвиги» представлен воспоминаниями Героя Советского Союза, летчика-испытателя авиаконструктора Ж. Жулудева «Полдневный вариант» и Б. Стерлинова о прорыве в истории перелета советского самолета «Страна Советов» из Москвы в Америку. Рассказывают молодежный интернациональный коллектив космонавтов США и израильских экспертистов посвящены материалы: «Интернациональная», «Кровавые следы израильских встребков».

В журнале опубликован ряд статей по вопросам космонавтики. Широко представлена иностранная авиационная и космическая информация.

В ПОХОДЕ ЗА ЭКОНОМИЮ

Подавляющее большинство воинов нашего подразделения бережно относится к технике и оружию, к своему обмундированию, жилым и складским помещениям. И это на удивительно. Воины понимают: все то, что дала Родина, нам обеспечила нас, — народное достояние, в которое каждый советский человек внес свой труд, свой вклад.

Сейчас в подразделении широко развернулась борьба за экономию и сбережение. Инициаторами явились ефрейторы Николай Бумбрис, Николай Тринта и другие воины. Участвуя в походе за экономию и бережливость, личный состав подразделения внесет свой вклад в выполнение заданий девятой пятилетки.

Ефрейтор С. ИСАЕВ.

СВОИМИ РУКАМИ

Отличник боевой и политической подготовки, спортсмен-разрядник рядовой Жариков пользуется большим уважением товарищей. За любое поручение он берется с охотой. Недавно вместе с рядовыми Ильиным, Белоконем и другими Жариков отремонтировал казарменное помещение. Просторное, светлое, оно теперь радует глаз.

Он успешно продолжает работу воинов были поощрены краткосрочным отпуском с выездом на родину.

Рядовой Ю. ГЛУХАНКИН.

ПОХВАЛЬНОЕ УСЕРДИЕ

Рядовые Николай Черный и Геннадий Селих пришли к нам в подразделение совсем недавно. В первых дней службы молодые воины добросовестно изучают боевую технику, складывают знаниями, необходимыми в современном бою.

С особым увлечением молодые солдаты изучают свое личное оружие и правила стрельбы из него. На занятиях они стараются не пропустить ни одного слова, сказанного командиром, стремятся запомнить все то, чему учат их старшие товарищи. Добросовестное отношение молодых воинов к учебе и службе сказывается на их успехах. Они получают в каждый день. Воины крепнут и мужают, набираются сил, знаний, приобретают опыт.

На днях, например, молодые солдаты успешно выполнили стрельбы в составе отделения. Особенно отличились рядовые Чный и Селих. Командир отделения перед строем объявил им первую благодарность.

Хочется пожелать всем новичкам, чтобы они и дальше так же добросовестно изучали военное дело, были дисциплинированными, честно выполняли свой священный долг перед нашей Родиной.

Рядовой К. АЛЕКСЕЕВ.

ЗНАМЯ ПОБЕДЫ

2-я стр. 21 июля 1971 г.

Ефрейтор С. ИСАЕВ,

ПОЛИТРАБОТА В РОТЕ

БОЕВОЕ ВРЕМЯ ДНЯ

КАК ИСПОЛЬЗОВАТЬ ЧАСЫ ПОЛИТИКО-МАССОВОЙ РАБОТЫ

...Ротные активисты буквально засыпали меня вопросами, и в разговоре мы даже не заметили, как подошло время политико-массовой работы. Вижу, что командир роты все чаще и чаще поглядывает на часы.

— Спешите? — спрашиваю офицера.

— Да, по распорядку сейчас беседа «XXIV съезд КПСС с необходимостью повышения боевой мощи Советских Вооруженных Сил».

— Что ж, приглашайте и меня,— говорю командиру роты и тут же вместе с активистами перекочую из канцелярии в ленинскую комнату.

Старшину роты (назовем его Сергеевым) нужно отдать должное: знает, что вот-вот начнутся тактические учения, офицер глубоко раскрыл содержание международно-политической обстановки, постоянную заботу Коммунистической партии об армии, привел много поучительных примеров из практической деятельности подразделения, тем самым приблизил важнейшие вопросы планирования вопросы, которые волновали всех. Чувствовалось, что каждый солдат после такого серьезного разговора о том, какова же его роль в общей борьбе за дальнейшее повышение боевой мощи Советских Вооруженных Сил. И мне невольно вспоминалась статья заместителя командира танкового батальона по политической части капитана В. Букарева «Часы политико-массовой работы, как они используются», которая обсуждалась на страницах групповой газеты.

Казалось бы, вопрос о том, как использовать часы политико-массовой работы, уже решен выступлениями товарищей, принявших участие в обсуждении этой статьи. Известно всем требование Министра обороны СССР и начальника Главного политического управления Советской Армии и Военно-Морского Флота о необходимости обратить особое внимание на проведение агитационно-массовой работы непосредственно в роте, батарее. И, в частности, о том, что командиром и политработникам частей и соединений следует проявлять постоянную заботу о повышении качества мероприятий, организуемых в подразделениях, принимать личное участие в их проведении. Но почему же тогда нет-нет да и встречаемся мы еще с фактами, идущими вразрез с этими требованиями? Почему в некоторых подразделениях допускаются и сейчас грубые мероприятия, предусмотренные планом проведения политико-массовой работы?

Зачастую — а в этом мне видится одна из причин недостатков в политико-массовой работе — командиры роты и его заместитель по политической части сказены взвешенной опекой старших начальников. Известный случай, когда роту лишали самостоятельности, как это делалось в части, где служит капитан В. Букарев. Но сама жизнь подсказала: все-таки боевую и политическую подготовку, само политико-воспитательную работу в слом подразделении должен планировать командир роты. Опередить тоже можно по-разному. Одно дело — по-отцовски, по-молодому офицеру словом и делом, предоставляя ему инициативу. И совершенно иное — фактически отстранить командира роты от участия в планировании политико-массовой работы, продиктовать ему сверху мероприятия, которые нередко его заменны с решениями подразделениям задачами, что, конечно же, будет только на пользу делу.

Жизнь показывает, что непрерывность и действенность политико-воспитательной работы во многом определяется четким планированием. Основанием для расчасовки политико-массовой работы является выписка из планов боевой подготовки, партийно-политических мероприятий полка и батальона, графиков нарядов. В ротах план политико-воспитательной работы составляется на месяц. Основные мероприятия планов включаются в недельном расписании занятий.

Исходя из реальных возможностей, в роте, например, за месяц будет проведено одно комсомольское собрание ротной организации и одно во взвода, собрание личного состава, а также одно-два мероприятия в масштабе части, батальона. Как правило, два вечера в неделю находятся не спортивно-массовую работу и один — для демонстрации научно-популярных и военно-технических фильмов. Таким образом, практически остается восемьдесять вечеров (не включая воскресных дней) для планирования и проведения агитационно-пропагандистских мероприятий. Это слишком большой объем вопросов, требующих огромный объем вопросов, связанных с политическим и воинским воспитанием личного состава. Поэтому дорожить каждым часом, каждой минутой отведенного времени — задача и командира, и каждого политработника.

Что же касается проведения мероприятий в предвыходные и праздные дни, то, как подсказывает опыт, целесообразно составлять отдельные планы на эти дни. Мы считаем совершенно правильной устанавливающуюся практику, когда по четвергам собираются в штабе ротные командиры подразделений, их заместители по политчасти, партийные и комсомольские активисты и с учетом мероприятий, проводимых в масштабе полка, обговаривают, что целесообразно провести в каждой роте. Взаимный обмен мнениями дает возможность более продумано, с учетом реальных возможностей и интересов подчиненных организовать отдых интересно, содержательно. Все это находит отражение в плане проведения отдыха выходного и выходного дней личным составом роты. А заместитель командира батальона по политчасти выступает здесь в роли разумного методиста, координирует идейную работу подразделений, вместе с командиром и штабом, организует отдельные мероприятия в масштабе батальона.

Почему в некоторых подразделениях время политико-массовой работы, отведенное на тему «Разным заданам на завтра, на будущее», в котором говорит о своих отличных клятвах В. Букарев? Случается, что эти часы заполняются только собраниями и заседаниями актива. Или нашел подготовленным мероприятием (записано в плане). Кое-где используют это время для более важных дел.

Недавно после выступления заместителя капитана В. Букарева, в части, где он служит, многое изменилось к лучшему. Часы политико-массовой работы используются строго по назначению и насыщены интересными мероприятиями. Здесь уже есть и в практику: не состоялась, скажем, беседа в назначенный час (по тем или иной уважительной причине), время ее проведения переносится не на бесконечное завтра, а на ближайший день. Притом делается это за счет времени, отведенного в серыве мероприятий. И все планы — сверху и снизу — разумно продуманы и согласованы. Это позволяет избегать допускавшихся ранее накладок на часы политико-массовой работы.

Трудно перечислить все формы агитационно-массовой работы, которыми могут быть использованы в эти часы: (но могут быть лекции, доклады, беседы, Ленинские чтения, тематические вечера, диспуты, вечера вопросов и ответов, общие собрания ротных, тематические викторины, обсуждение художественной литературы, коллективное прослушивание радиопередач и целый ряд других мероприятий). Основным же содержанием этой работы должна стать пропаганда материалов и решений XXIV съезда КПСС.

«Главное в идеологической работе партии, — отмечено в Резолюции XXIV съезда КПСС по Отчетному докладу Центрального Комитета партии, — пропаганда идей марксизма-ленинизма, непримиримая наступательная борьба против буржуазной и ревизионистской идеологии». Следовательно, политико-массовая работа должна быть направлена прежде всего на решение этой задачи. Наши агитаторы и пропагандисты во всех своих публичных выступлениях, на всех мероприятиях, проводимых в ротах, должны воспитывать у воинов глубокую коммунистическую убежденность в правоте великого дела ленинской партии, активнее, по-боевому разоблачать лживость буржуазной идеологии и всесторонне показывать фальшивый мир нашей борьбы с антикоммунизмом, воспитывать у защитников великой революционных завоеваний трудящихся ненависть к врагам мира и социализма. Важно, как можно полнее раскрывать военно-политическое и нравственное, самоотверженный труд советских людей, место каждого воина в общем строю в борьбе за выполнение решений съезда.

Это большая и очень ответственная задача. Не у нас иногда ошибочность выказает то, что иногда встречаем еще происходят досадные срывы мероприятий, запланированных на часы политико-массовой работы. Много проявляется элементов формализма, плохо проводится подготовительная в выполнении существующих требований. И если, скажем, командир батальона по-настоящему, лишние возможности провести беседу, значит, он проявил неправильное, нетворческое отношение к делу. Да и налогично противоречатели занятия по боевой подготовке мероприятия, проводимые в часы политико-массовой работы. Эти часы — не резерв для устранения допущенных упущений по боевой подготовке, не время для мобилизующего состава на более качественное выполнение задач боевой подготовки. И тем, где это правильно понимают, они являются мощным резервом командира для скалывания дружности, боевого единства воинов, полная возможность предоставить время для проведения политико-воспитательной работы.

А с тех, кто допускает вольности в использовании утвержденного распорядком дня времени, старшие начальники, партийные органы вправе спрашивать так же строго, как за срыв занятия и нарушение требований уставов.

И уж совсем неоправдан отрыв воинов в эти часы на различного рода хозяйственные работы. Что стоит провести занятия и в технических и огневых классах в часы политико-массовой работы! Для этого, как правило, используется время, отводимое на самоподготовку.

Хотелось бы ответить и на вопрос, который до сих пор почему-то волнует отдельных товарищей: обязательно ли замполиту батальона находиться в подразделениях в часы политико-массовой работы? Да, необходимо. Именно от него прямо идут политические планы совета. Да и квалифицированный контроль за проведением мероприятиями необходимо необходим.

Часто в часы политико-массовой работы проводятся партийные собрания, заседания бюро комсомольской организации роты, на которых присутствует небольшой круг лиц (с остальным же личным составом, как правило, лишь мероприятия не проводится). Так нерационально использовать дорогое время было бы неразумно. К тому же подобная практика ведет к формализму в политико-воспитательной работе. А вот вопрос, кому же заместитель батальона вмешается в это дело, и вопрос решится довольно легко. Можно же, к примеру, в это время организовать выступление перед личным составом членов агитпропгруппы и групп докладчиков, работников юстиции, медицинского персонала, Домов офицеров и библиотек. Но, повторяю, в это должен активно вмешиваться замполит.

Большой разговор, разворачивающийся в свое время в газете вокруг статьи капитана В. Букарева, не случаен. Она затрагивает очень острый вопрос организации политико-воспитательной работы с личным составом. Недостатков, о которых идет речь, было бы значительно меньше, если бы соответствующие должностные лица — командиры, политработники, офицеры штаба, секретари партийных и комсомольских организаций осуществляли постоянный контроль за реальным использованием часов политико-массовой работы, систематически анализировали идейную и организационную уровень проводимых мероприятий.

XXIV съезд партии в Резолюции по Отчетному докладу ЦК КПСС учит: «Всенародное повышение обороноспособности нашей Родины, воспитание советских людей в духе высокой бдительности, постоянной готовности защитить великие завоевания социализма и впредь должно оставаться одной из самых важных задач партии и народа».

Выполнение поставленной задачи, мобилизация воинов на улучшение качества боевой учебы, укрепление воинской дисциплины, повышение бдительности и боевой готовности войск как раз и должна способствовать хорошая организация политико-воспитательной работы среди личного состава, высокий идейный и организационный уровень политико-воспитательных мероприятий.

Полковник В. АЛЯБЬЕВ,
начальник отдела пропаганды и агитации — заместитель начальника политического управления СГВ.

Есть в нашем городке достопримечательность — памятник, символизирующий советско-польскую дружбу. Две части бронзы крепко сжимают дрезно знамя. Памятник — подарок польских друзей — воинам-освободителям Вознесенска. Но не только дружбу несут эти дети. Однажды я заметил неподалеку от монумента старшину сверхсрочной службы Ивана Тимофеевича ЕВИЧА. Он стоял глубоко задумавшись. Быть может, вспоминал, как с оружием в руках освобождал Польшу. Бои за города Легницу, Лубин, Сашцлау — вот фронтовые дороги солдата. Его труды украшает 12 боевых наград.

Теперь Иван Тимофеевич воспитывает молодых защитников Родины, передает им свой опыт и знания. Воины с любовью называют Евича «наш старшина».

Фото сержанта сверхсрочной службы А. Павловского.

СТРАНИЦЫ ВЕЛИКОГО ПОДВИГА

ПОСЛЕДНИЙ БОЙ ПОЛИТРУКА

Украинское Полесье. Житомирщина. Правый берег реки Случь. То не крутому, зеркальному берегу между городом Новоград-Волынский и селом Чижовка проходила наша оборона. Здесь, на дальних подступах к Киеву, летом 1941 года удерживали огненный рубеж советские воины, несколько раз в день собирая зрелищем яростные атаки гитлеровцев.

Давно отгремели бои, но не зарости еще окопы и траншеи на заросшей украинской земле. Вот стоит старый дот со прежней войны, напоминая людям о минувшем. Здесь суровым летом 1941 года упал на горячую землю младший политрук комсомолец Николай Беборыка, запрещая его врага.

...Июньский день... взошел несговорчивым зноем. В жаркое время, сонно мирное, опустив полевые цветы, стояла рожь. Ненадолго тихо плескалась Случь. Мысли о ней вызывали у бойцов нестерпимое чувство жажды: в их небольших стеклянных фляжках уже давно не было ни капли воды.

Младший политрук Николай Беборыка, прислонившись спиной к теневой стенке дота, стоял задумчивый и непривычно строгий. Кто мог предсказать, что сбыло темно-коричневым от пыли и гари. Только что горстка бойцов под его командованием отбила шестую атаку фашистов. Погибли красноармейцы Козлов, Сличенко, ранен Кравцов. Скоро враг начнет новую атаку, и отбить ее будет нечем: на всех осталось несколько гранат, по десятку патронов для винтовок и по семь пуль в револьвере. С таким запасом боеприпасов долго не зашибешь. Правда, есть еще штыки, но это уже «под занавес», как любил выражаться Сличенко.

Политрук оглядел бойцов. Усталые, грязные, с запавшими глазами, их закурение собравшись, ожидают они слов своего командира, комиссара, выстоим, а умрем, но не пустим врагам.

Вдали глухо ухнуло орудие. Снаряд, пролетевший над головами красноармейцев, замотал полные гранаты, кобуры, портупеи, расстежка, клапаны, советские монеты, монтиции от завоеванных фашистских, часть сохранившейся гимнастерки с нашлепкой на рукаве заместителя. Иван Сличенко, стальной медалью с запиской «СССР, ст. Шепетовка, п/п Ленинград, Мая д. 42, Белорусе Семену Георгиеву».

Начались поиски родных. Вскоре пришел ответ из Славянского горпотребсоюза, где в 1937 году призывался на действительную службу комсомолец Николай Беборыка.

И вот недавно в нашем городе состоялось перезахоронение останков Николая Семеновича Беборыка. Проводить в последний путь комиссара, который погиб, сражаясь за наш город, вышли ветераны войны, школьники, трудящиеся предприятий.

Приехали и родные погибшего: сестра Иванна Семеновна, сестра Ксения и Мария. Они могут гордиться героической судьбой брата. Он погиб, как доблестный сын Родины.

На городском кладбище над могилой политрука поставлен обелиск. У его подножия вовсю пламенеют живые цветы, такие же, как и на могилах советских воинов, награжденных Родиной, где в составе Северной группы войск служат десятки земляков комиссара Николая Беборыки. Пусть они станут о подвиге фронтовика, пусть помнят его имя и зорко несут службу на передних рубежах обороны стран социалистического содружества.

И. ПОДИЕНКОВ,
майор запаса.

АЗБУКА ВОСПИТАНИЯ

Рядовой Анатолий Лысаков не сразу осознал понятие воинской дисциплины.

Армия пробудила в юноше чувство сыновней ответственности. Шаг за шагом вреда его идейная закалка. Большое значение имело приобщение к ленинскому теоретическому наследию. Ленинские заветы советским воинам о необходимости подчинять в армии железную дисциплину, уверяю обладезть техникой заставили воина о многом задуматься, во многом перестроили внутренний мир. Появилась твердая убежденность, что первоисточник — Ленин — учиться воинскому делу настоящим образом.

Сегодня Анатолий завоевал высокое звание отличника боевой и политической подготовки. Когда воины приходят к Присяге, торжественный отпуск на родину, с гордостью рассказывал он однополчанам о службе, об отличах в учебе.

Майор В. НЕМЗОРОВ.

НА ПОЛИТЗАНЯТИЯХ ВЫСТУПАЕТ ОТПУСКНИК

На семинарском занятии по политической подготовке в одной из наших групп выступил отпускник старший сержант сверхсрочной службы Федоров. Он рассказал товарищам о том, что видел в родном селе, как трудятся земляки-колхозники над выполнением исторических решений XXIV съезда Коммунистической партии.

Гвардии майор Е. НИКОЛАЕВ.

НОВИНКИ ВОЕНИЗДАТА

А. ГРЕЧКО. НА СТРАЖЕ МИРА И СТРОИТЕЛЬСТВА КОММУНИЗМА. (Решения XXIV съезда КПСС в жизнь). 1971 г., 112 стр.

Брошюра о Советских Вооруженных Силах, надежно стоящих на страже мира и строительства коммунизма, о вопросах задачах, поставленных перед армии XXIV съездом КПСС. Подробно рассматриваются вопросы дальнейшего совершенствования военно-технического строительства на развитие и укрепление нашей армии и флота, подробности научно-технической революции на повышение их боевой мощи. Показываются наиболее эффективные пути дальнейшего совершенствования военного мастерства, овладения боевой техникой, воспитания идейно убежденных, стойких и умелых защитников Родины.

* * *

В. ВЛАДИМИРЦЕВ. ПАРТИЯ — ОРГАНИЗАТОР РАЗГРОМА КОНТРРЕВОЛЮЦИИ НА ЮГЕ. 1971 г., 368 стр.

Главное внимание в книге уделяется показу деятельности Коммунистической партии, В. И. Ленина по мобилизации сил Красной Армии и всех трудящихся Советской республики на разгром контрреволюционных войск Деникина и Врангеля.

А. КИСЕЛЕВ, М. РЕБРОВ. ПОСЛЕДНИЕ ПОКОРИТЕЛИ КОСМОСА. 1971 г., 368 стр.

Публицистический очерк о победах советского народа в освоении космического пространства, о нашем первенстве в разработке главных проблем космонавтики. Рассказывается о развитии космонавтики в нашей стране, о труде космонавтов, о создателях космических кораблей, о людях, обеспечивающих космические полеты. В книге много фактического материала, новых документов, фотоиллюстраций.

* * *

П. СУМАРЕВ. ИДЕОЛОГИЧЕСКИЕ ДИВЕРСИИ ИМПЕРИАЛИЗМА. 1971 г., 72 стр.

Идеологическая борьба является одной из острейших форм классовой борьбы на современном этапе. В брошюре говорится о главных направлениях идеологической борьбы на международной арене, разоблачаются теории и приемы антикоммунистической пропаганды империализма, особенности ее стратегии и тактики. Подчеркивается острая необходимость наряду с боевым мастерством овладевать методами борьбы с идеологическими противниками коммунизма.

Незабываемое событие произошло в жизни гвардии рядового Михаила Кедыша. Его приняли в ряды Ленинского комсомола. Когда химик-разведчик Кедыш находился на полевых занятиях, ему торжественно вручили комсомольский билет. Товарищи поздравили молодого воина и пожелали ему отличной службы.

На снимке: гвардии сержант Геннадий БЕРНЯКОВ прикрепляет комсомольский значок гвардии рядовому М. КЕДЫШУ.

Фото Б. Горяева.

ПИСЬМО ВЕТЕРАНА ПАРТИИ

Недавно у нас состоялся интересный тематический вечер «Но имя будущего», посвященный решениям XXIV съезда КПСС. На вечер было зачитано письмо члена КПСС с 1903 года Александры Дмитриевны Блохиной, которое она прислала в ответ на приветствие наших воинов. Он рассказал о своем участии в трех революциях, о борьбе советского народа под руководством партии за построение коммунизма.

На вечере выступили молодые Владимир Сергеев, Сергей и Любовь Винторовы. Матвеенкова прочла статью о ленинской партии. Затем были прослушаны новые грамзаписи. Участники вечера послали письмо А. Д. Блохину, заверяя ее, что не пожалеют своих сил для дальнейшего укрепления боеготовности, полного выполнения решений XXIV съезда КПСС.

Капитан А. ШАРЫН.

ЛЕНИНСКИЕ ЧТЕНИЯ

Изучая материалы XXIV съезда КПСС, воины все чаще обращаются к произведениям В. И. Ленина. Чтобы помочь молодежи, комсомольская организация подразделения, где служит рядовой И. Сидорев, регулярно проводит Ленинские чтения. Вот темы нескольких чтений: «Что дала Советской власть трудящимся», «В. И. Ленин о защите социалистического Отечества», «В. И. Ленин об интернационализме».

Гвардии майор Н. ЕФРЕМОВ.

КОМСОМОЛЬСКАЯ ОРБИТА

В нашем подразделении состоялся семинар комсомольских активистов. На нем шла обстоятельная беседа, вместе о том, как члены ВЛКСМ и молодые воины участвуют в социалистическом соревновании, проходившем под девизом «Год XXIV съезда КПСС — год отличной учебы и службы».

Участники семинара прослушали доклад пропагандиста, который довел до активистов условия проведения известного смотра-конкурса на лучшую первичную комсомольскую организацию. Затем активисты ВЛКСМ ефрейтор Моладев, рядовые Войтенко, Коганов и другие товарищи обменялись опытом работы по обеспечению гласности соревнования, повышению у воинов классной квалификации.

Гвардии сержант Н. БЫРКА.

* * *

Перед комсомольцами подразделения выступил герой Корейской Ветеран войны рассказал о том, как он и его товарищи сражались с гитлеровцами, приняли примеры мужества и стойкости советских воинов, прославленных в боях с фашистами.

В заключение своего выступления бывший фронтовик призвал молодых солдат своим ратным трудом приумножить славные традиции старшего поколения, надежно охранять рубежи нашей Родины и стран социалистического содружества.

Младший сержант В. СТЕПНОЙ.

ЗНАМЯ ПОБЕДЫ
3-я стр. 21 июля 1971 г.

ПУЛЬС ПЛАНЕТЫ

ФАКТЫ • СОБЫТИЯ • КОММЕНТАРИИ

КЛАССОВЫЕ БОИ

БАШИНГТОН, 20 июля. Корр. ТАСС В. Чернышев передает: В Соединенных Штатах в разгаре «жаркое» лето классовых боев. Бастуют сотни тысяч американских трудящихся, требуя повышения заработной платы и улучшения условий труда. «Забастовки или угрозы забастовок, — констатирует журнал «Ю. С. ньюз энд Уорлд рипорт», — доминируют в жизни страны. Тысячи рабочих возвели производство, выстроились в линии пикетов. Прервана связь, транспорт, торговобслуживающая промышленность».

В рядах пикетчиков 500 тысяч сталелитейных компаний «Бетлехем стил», тысячи служащих крупнейших железнодорожных систем, объединенных «Юнион пасифик рейлроуд» и «Сазерн рейлуэй системз». Планируется начать забастовку против компаний «Сазерн пасифик» и «Норфолк энд уэстерн», объединенный профсоюз работников транспорта.

Только что закончилась забастовка 39 тысяч рабочих медеобрабатывающих компаний, которая продолжалась около месяца. Почти три недели бездействуют порты на Тихоокеанском побережье Соединенных Штатов, где проходит стачку доковцы. Восьмую неделю идет забастовка свыше 20 тысяч рабочих и служащих компании «Уэстерн юнион». Более месяца не получают «местных часов» электростанции Питтсбурга и Нью-Орлеана — бастуют рабочие типографий.

Как предсказывает печать, впереди новые классовые бои. 1 августа истекает срок действия трудового соглашения между сталелитейными компаниями и объединенным профсоюзом рабочих металлургической промышленности. Переговоры о новом соглашении, несмотря на все попытки предпринимателей навязать свои условия, зашли в тупик. Рабочие-металлурги готовятся к забастовке.

ПОД ОГНЕМ КРИТИКИ

ТОКИО. Корр. ТАСС Ю. Вдовин передает: Резкой критике подвергли внешнюю и внутреннюю политику премьер-министра Сато депутаты оппозиционных партий, выступая в парламенте с запросами.

Представители КПП, СПП и партии Комэйто заявили, что политика правительства японского, которое во всем следует агрессивному курсу США в Азии, приносит в жертву национальные интересы Японии.

Соглашение о возвращении Японии Окинавы, представленное в важнейшую базу военных действий США в Азии, подвергалось в выступлениях депутатов, не отвечает интересам японского народа, который хочет видеть эти острова свободными от баз и ядерного оружия. Провозглашенная оппозиция потребовала проведения самостоятельной политики, возвращения Окинавы без военных баз, безусловного и изъятого оружия, прекращения наращивания мощи японских вооруженных сил.

УКРЕПЛЯЮТ СОЮЗ

ВАШИНГТОН, 20 июля. (ТАСС). Соединенные Штаты стремятся укрепить военно-политический союз с Мадридом. Именно так расценивает газета «Вашингтон пост» визит вице-президента США Агню в Испанию.

По мнению местных обозревателей, Вашингтон преследует цель привлечь Испанию к более активному участию в осуществлении своих стратегических интересов в Средиземном море.

Именно этому вопросу, как сообщает пишет, будет посвящена беседа Агню с Франко. «Испания», — пишет газета «Нью-Йорк таймс», — рассматривается в Вашингтоне, как ключевой географический пункт».

ВЫЛАЗКА РЕАКЦИИ

МОНТЕВИДЕО, 20 июля. (ТАСС). Уругвайская реакция совершила новый террористический акт против коммунистической партии, взорвав помещение одного из ее районных комитетов в Монтевидео. Взрывом причинен большой материальный ущерб помещению и прилегающим к нему домам.

Находившаяся поблизости полиция не приняла мер к розыску лиц, совершивших террористический акт. Напротив, она арестовала активистов комитета, призывавших жителей района выразить протест против преступных действий реакции.

В связи с этим таким преступлением реакции состоялся митинг, в котором приняли участие сотни жителей района. Выступление осудили фашистскую вылазку.

СЛОВА И ДЕЛА

НЬЮ-ЙОРК. (ТАСС). «Действительно ли Никсон отправляется в поездку по имя мира?» — задает вопрос газета американских коммунистов «Дейли уорлд» в редакционной статье, посвященной предстоящей поездке президента Р. Никсона посетить Пекин.

Даже в этот момент, когда президент Никсон сообщал американской общественности о своей предстоящей поездке в КНР, он отдал приказ, бомбардировщики «Б-52» продолжали сеять смерть в Индокитае. За последние два с половиной года вертолеты США сбросили на Северный и Южный Вьетнам, Лаос и Камбоджу 2 700 000 тонн бомб, что превышает общий тоннаж бомб, сброшенных во время второй мировой войны в Европе и в бассейне Тихого океана. «Сколько еще американцев, вьетнамцев, лаосцев и камбоджийцев будет убито, пока Никсон будет использовать вопрос о выезде войск в своих политических целях?» — спрашивает газета.

Путь к миру в Юго-Восточной Азии, указывает «Дейли уорлд», заключается в прекращении империалистической агрессии США. Важным шагом в этом направлении, говорится в статье, было бы принятие американским правительством новых мирных предложений ВРП РЮВ на парижских переговорах. Этого, подчеркивает «Дейли уорлд», требуют от официального Вашингтона широкие круги американской общественности.

МАЛЬТА ВЫРЫВАЕТСЯ ИЗ ПЛЕНА

ЛА-ВАЛЕТТА, 20 июля. (ТАСС). Министр обороны Великобритании лорд Каррингтон прибыл сюда из Лондона для переговоров с премьер-министром Мальты Дом Мином. Министерство оборонительного ведомства английских военных баз на этом острове.

Как известно, министр обороны Великобритании собирался прибыть в Ла-Валетту еще на прошлой неделе. Однако перед самым отлетом из Лондона он получил телеграмму от премьер-министра Минтофа, в которой говорилось, что правительство Мальты считает этот визит нецелесообразным.

Правительство Мальты заявило, что визит приведет к полугарнольному результату лишь в том случае, если Каррингтон прибудет с искренним намерением вести переговоры. В то же время премьер-министр Хит дал указание Каррингтону выехать на Мальту лишь с тем, чтобы убедиться в возможности переговоров, ускорить заключение нового соглашения». Тогда правительство Мальты попросило, чтобы этот визит был отменен. Английскому правительству пришлось пересмотреть свою позицию.

Переговоры, как предполагают местные газеты, обещают быть «трудными». Основной их темой должны быть пересмотр существующих кабальных условий. Здесь указывают, что либеральное правительство Мальты впервые потребовало исключение практически бесконтрольное право англичан реквизировать и так называемых «оборонительными сооружениями» на острове. Будет, в частности, поставлен вопрос о запрещении 6-го флоту США и НАТО пользоваться этими сооружениями, что раньше не доходило без согласования с правительством Мальты.

ГОРИТ ОГОНЬ СПАРТАКИАДЫ

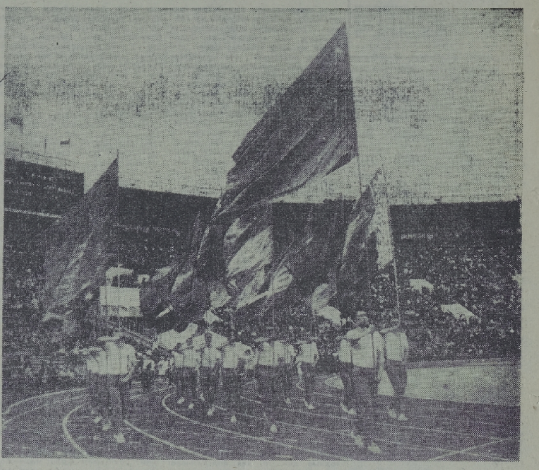

НЕСКОЛЬКО дней назад в Москве на Центральном стадионе имени В. И. Ленина состоялось торжественное открытие финальных соревнований V летней Спартакиады народов СССР. Великолепным зрелищем, исполненным праздничной силы, молодости и красоты стало это большое спортивное событие. Огонь Спартакиады зажгла Наталья Чистякова — призер Олимпийских игр в Мехико. Она пробежала почетный круг по стадиону и, поднимаясь по ступеням к огромной серебряной чаше, поднесла к ней факел, который был доставлен в Лужники от могилы Неизвестного солдата у Кремлевской стены. Под звуки Государственного гимна СССР был поднят флаг Спартакиады.

Затем состоялись показательные выступления. В них приняли участие лучшие наши гимнастики, гимнастики Европы и Советского Союза, пара с успехом выступавшая на последних международных соревнованиях. Зрители увидели и совсем юных, которые сделали лишь первые шаги в спорте. Десятки тысяч гимнастов, гимнастичек приняли участие в этом грандиозном празднике своего высокого мастерства.

И ТАК, Спартакиада продолжается. На беговых дорожках, волейбольных, баскетбольных площадках, в водных бассейнах, на ледовом дворце идет большой спор за высшие награды. Состязания по некоторым видам спорта уже закончились. В баскетбольном турнире у женщин звание чемпиона перешло к «Дрепетическому» из Ленинграда, в волейболе — к команде Латвийской ССР. Высокое звание чемпиона ядра. Москвичка Антонина Иванова послала снаряд на 19,30 метра.

Пожалуй, далеко не всем болельщикам известно имя спортсмена из Дворца пионеров Ростана Ахметова. Это молодой, но очень перспективный легкоатлет. Он стал победителем спартакиады в прыжках в высоту, преодолев планку на высоте 223 см.

НА Спартакиаде каждый день рождаются новые рекорды по различным видам спорта. В минувший понедельник вторую победу одержал легкоатлет Рашид Шарафетдинов из Ленинграда. Он выиграл золотую медаль в забеге на 5.000 метров. Его стремительный финиш увенчался новым рекордом СССР — 13 мин. 33,6 сек.

Третий мировой рекорд родился на тяжелоатлетическом турнире. Спортсмен из Алма-Аты Владимир Дрекслер, выступая в легком весе, выжал 192,5 кг, улучшив свое достижение сразу на 4 кг. Еще один лучший результат сезона в жиме зафиксировали судьи в спортивной ходьбе на 50 км. Вениамин Солдатенко, спортсмен из Казахстана, преодолел дистанцию за 4 часа 04 мин. 27,4 сек.

ЯРКО горит огонь V летней Спартакиады народов СССР, вспыхнувший 16 июля в огромной серебряной чаше у Северных ворот стоэтажного стадиона в Лужниках. В течение двух недель те участники будут вести штурм рекордов, прославляя славу советского спорта.

В. СЫРЫШЕВ,
спортивный обозреватель «Знамени победы».

На снимке: парад спортсменов во время церемонии открытия Спартакиады. Идут знаменосцы.

(Фотохроника ТАСС).

Ответственный редактор
А. П. ОСИКА.

ПОД ОГНЕМ КРИТИКИ

Советский Союз внес значительный вклад в развитие важных экономических ресурсов Ирака, в том числе национальной государственной нефтяной промышленности. Ирак — одна из крупнейших нефтедобывающих стран мира, но громадная доля поступлений от нее идет западным монополиям, эксплуатирующим богатства Ирака.

Соглашение с СССР открывает Ираку возможности начать своими силами разработку национальных богатств. Оно предусматривает, в частности, развитие нефтяного месторождения Северная Румейла.

На снимке: советские и иракские специалисты проводят подготовительную работу по эксплуатации района Северная Румейла, близ порта Фао.

Фото АДН—ТАСС.

ВОТ ОНА, БУРЖУАЗНАЯ ИДЕОЛОГИЯ

ЖЕЛАНИЕ ЗАДУШИТЬ В ОБЪЯТИЯХ

- ЧТО ТАКОЕ ТЕОРИЯ КОНВЕРГЕНЦИИ
- СМЕНА ТЕОРИЙ — НЕ ОТ ХОРОШЕЙ ЖИЗНИ
- НАЗВАНИЯ НОВЫЕ — СУТЬ ОДНА: АНТИКОММУНИЗМ

Концепция конвергенции принадлежит к числу довольно живучих конструкций в современной буржуазной идеологии. В течение последних 10—15 лет одни за другим являются на свет все новые и новые ее модификации, не изменяющие суть.

Суть же теории конвергенции, как уверяют ее авторы, состоит в том, что капиталистическая и социалистическая системы якобы «на подходе» неминуемо сольются в одном, новом, смешанном или, лучше сказать, гибридном обществе.

В доказательство ссылаются на то, что и в капиталистических, и в социалистических странах идет особенно быстрыми темпами развитие одних и тех же отраслей промышленности, процесс урбанизации, повышается удельный вес интеллигенции в составе населения.

Обе системы, пользуясь лексиконом известного американского экономического «Бизнес уик», все более близко и ближе приближаются к какой-то средней точке, по мере того, как коммунисты становятся менее коммунистическими, а капиталисты — менее капиталистическими. Возникает якобы новое общество, которое не будет ужо ни социализмом, ни капитализмом, а будет чем-то вроде «развитого индустриального» или «постиндустриального» общества. Моделей такого общества заготовлено на Западе великое множество. Но что характерно: в них неизменны частное предпринимательство и частная инициатива, действующие — непостижимым образом — в рамках некоего общегосударственного плана. При этом отрицаются и классовый характер общества, которое не будет ужо ни социализмом, ни капитализмом, а будет чем-то вроде «развитого индустриального» или «постиндустриального» общества. Моделей такого общества заготовлено на Западе великое множество. Но что характерно: в них неизменны частное предпринимательство и частная инициатива, действующие — непостижимым образом — в рамках некоего общегосударственного плана. При этом отрицаются и классовый характер общества, которое не будет ужо ни социализмом, ни капитализмом, а будет чем-то вроде «развитого индустриального» или «постиндустриального» общества. Моделей такого общества заготовлено на Западе великое множество. Но что характерно: в них неизменны частное предпринимательство и частная инициатива, действующие — непостижимым образом — в рамках некоего общегосударственного плана. При этом отрицаются