За нашу Советскую Родину!

ЗНАМЯ ПОБЕДЫ

ЕЖЕДНЕВНАЯ ГАЗЕТА СЕВЕРНОЙ ГРУППЫ ВОЙСК

СУББОТА
26 декабря
1970 года
№ 302 (8692)
Год издания 32-й

СМОТР КУЛЬТПРОСВЕТУЧРЕЖДЕНИЙ

Все ближе знаменательное событие — XXIV съезд КПСС. В частях и подразделениях Группы войск все шире развертывается борьба за успешное выполнение высоких социалистических обязательств, взятых в честь предстоящего съезда партии. Заметно оживилась в этот период и деятельность Домов офицеров, солдатских клубов, всех армейских очагов культуры. Культпросветработники стремятся как можно лучше провить себя в общем ритме жизни и учебы воинов, вставших на предсъездовскую вахту. Используя радио, кино, телевидение, другие технические средства, они пропагандируют в солдатской массе величественные достижения советского народа, показывают руководящую и организующую роль Коммунистической партии, торжество ее ленинской политики.

Главным направлением в деятельности культпросветучреждений стала ленинская тема. Очаги культуры несут в массы боевые заветы В. И. Ленина, высокие ленинские идеи, разные в документах КПСС. Воспитывая личный состав в духе советского патриотизма и пролетарского интернационализма, непримиримости к буржуазной идеологии, учреждения культуры вносят весомый вклад в повышение политической и творческой активности защитников лагеря социализма, в дальнейшее повышение боеготовности войск.

Культпросветучреждения не ограничивают свою работу стенами Домов офицеров, клубов, библиотек, проводят воспитательную работу непосредственно в казармах, тем самым расширяют охват боевой и политической подготовки. Это расширяет возможности их воздействия на воинов.

Дальнейшему подъему в деятельности армейских очагов культуры будет способствовать предстоящий смотр культурно-просветительных учреждений, музеев и комнат боевой славы частей Группы войск, посвященный XXIV съезду КПСС. Одновременно с этим проводится и смотр художественной самодеятельности. В первом туре с 1-го по 15-е января 1971 года продемонстрируют свое исполнительское мастерство коллективы ротной и батальонной художественной самодеятельности, состоятся смотры ленинских комнат. Во втором туре, с 15 января по 15 февраля, — смотр Домов офицеров, клубов частей, библиотек, комнат боевой славы и коллективов художественной самодеятельности частей. Финиширует смотр заключительным концертом в Доме офицеров Группы в марте 1971 года.

Главная задача смотра — дальнейшее улучшение содержания работы культпросветучреждений, усиление пропаганды руководящей роли партии в коммунистическом строительстве, повышение идейного и художественного уровня самодеятельности воинов. Смотр должен способствовать воспитанию личного состава на лучших примерах выполнения воинского долга, укреплению воинской дисциплины, удовлетворению духовных запросов воинов и организации досуга.

Смотр — дело важное и ответственное. Командиры, политорганы, партийные и комсомольские организации должны удвоить его организацию максимум внимания. Следует по-настоящему политично о каждом обеспечить участие в смотре тех солдат и сержантов, офицеров, сверхсрочников и их семей, которые обладают талантами танцоров, музыкантов, солистов, чтецов. Надо сделать все необходимое, чтобы каждый концерт или спектакль, представленный на смотр, был содержательным, ярким, интересным, достойным большого события в жизни партии и советского народа, каким является XXIV съезд КПСС. Особенно важно обеспечить высокий идейный и художественный уровень репертуара.

В большинстве частей и подразделений нынешнему смотру уже удается немало внимание. Так, например, в части, где служит офицер Вакуленко, полностью обновлена наглядная агитация. В клубе, в библиотеке, в ленинских комнатах на высоком идейном уровне проводятся лекции, доклады, тематические вечера. Результаты творческой инициативы являет интересный, содержательный репертуар для художественной самодеятельности. Пропаганда итогов выполнения решений XXIII съезда партии, успешного завершения пятилетки, роста военной мощи Страны Советов, укрепления социалистического содружества, революционных и боевых традиций нашего народа и Вооруженных Сил, широкое приобщение воинов к художественной литературе и искусству — все это составляет основную линию в работе клубов.

Подобных примеров немало. Однако дела, к сожалению, не всюду обстоят благополучно. Кое-где еще имеет место проявление шаблона и формализма при подготовке к смотру. Отдельные командиры и работники культурно-просветительного фронта слабо влияют на развитие художественного творчества масс, повышение его роли в политическом воспитании и культурном воспитании. В руке у него был красный флажок — он передал сигнал «Вперед!».

Сержант Топоров знал, что каждая минута, сэкономленная во время марша, будет иметь большую роль в последующем ходе занятий. Поэтому он принял решение уплотнить «противника».

На один из мотострелков не выдал себя ни шорохом, ни лишним движением. Их огонь был неожиданным для «неприятеля».

В намеченный район рота вышла без потерь, точно к назначенному сроку. В этом была заслуга и воинов, выделенных в походное охранение. В условиях, приближенных к боевым, они действовали решительно и инициативно.

Рядовой Н. ПОДСТРЕБНЫЙ.

На снимке: пулеметчики рядовые А. ЧАРЫЕВ (слева) и Х. ВАДУЕВ готовятся к боевым стрельбам.
Фото А. Смелкова

ДОСТОЙНО ВСТРЕТИМ XXIV СЪЕЗД КПСС

30 МАРТА 1971 г. XXIV СЪЕЗД КПСС XXIV

В ПОХОДНОМ ОХРАНЕНИИ

Следовать по маршруту подразделения, обеспечить безопасность его передвижения в заданный район — такую задачу поставил командир перед отделением сержанта Александра Топорова.

Сержант сразу же довел задачу до подчиненных и через несколько минут бронетранспортер уже шел по правому проселку. По обеим сторонам дороги возвышались могучие сосны. Редкий лесок просматривался на большую глубину.

«Здесь засаду не сделаешь,— отметил Топоров и приказал водителю увеличить скорость.

Рубеж вероятной встречи с «противником» был пройден в указанное время. Об этом сержант доложил командиру. Получив указание на дальнейшее продвижение, Александр усилил наблюдение. Эта мера предосторожности не была лишней, так как теперь машину со всех сторон окружал густой сплошь.

— Впереди поляна, — сообщил водитель сержанту, и по его команде загудел мотор. Но сигналу рядовые Быков и Аптека соскочили с машины и бесшумно скрылись в зарослях. Вскоре из-за кустов показался рядовой Али-

НА ПРЕДЕЛЬНОЙ ДАЛЬНОСТИ

Полеты в этот день начались рано. Летчики поднимали крылатые машины в только что посветлевшее морозное небо. Старшина сверхсрочной службы Вячеслав Маковецкий привычно занял свое место у экрана кругового обзора. Не теряя времени, первоклассный специалист проверил связь с командным пунктом, запросил планшетиста. Связь работала устойчиво.

В аппаратной темно. Рядом с опытным специалистом сидит рядовой Аюпов. С КП поступил сигнал включить станцию. Теперь радиус действия станции с боевой работе. Слышатся доклады операторов.

Разверткa быстро вращается по кругу. Командир экипажа внимательно всматривается в голубой экран. Теперь только он может дать точные данные о местонахождения самолетов «противника», которых будут атаковать перехватчики.

— Вижу цель! Азимут... Дальность... — летят в эфир с командного пункта доклады.

Самолеты «неприятеля» обнаружены на предельной дальности. В работу включается станция наведения. Один за другим стартуют перехватчики. А на земле штурман наведения уже определил время их сближения с целью, рабочий курс самолетов-истребителей. Идут напряженные минуты перед атакой. И вдруг одна цель пропала. Молодой оператор Аюпов щелкает одним тумблером, другим... Лицо его от волнения покрывается потом. Он знает, что летчики-перехватчики ждут с нетерпением данных. Секунды кажутся сейчас вечностью.

— Включить аварийное! — раздается голос старшины Маковецкого.

Щелкает еще один тумблер, и на экране locа появляются отметки. Теперь они заполняют весь индикатор. Трудно различить, где «противник», а где истребители-перехватчики. Старшина Маковецкий включает в работу еще одну станцию. Данные о высотах целей и истребителей снова поступают на командный пункт. «Противник» начал маневрировать. Оператор Аюпов четко докладывает об этих изменениях. Маковецкий отстраняет от них. По обстановке, сложившейся в воздухе, от дежурной смены требуется собранность, четкость в действиях. Воины-ракетчики всегда должны быть готовыми выполнить учебно-боевые задачи.

Все данные о целях переданы на командный пункт. Истребители перехватчики выполнили поставленную задачу. Воины-ракетчики одержали победу над «неприятелем».

Сейчас в эфир с командного пункта поступила команда: «Отбой!». Маковецкий включает в работу еще одну станцию. Теперь он заполняет весь индикатор. Трудно различить, где цели. Станция наведения работает на предельной дальности.

Старшина сверхсрочной службы В. ДЕГТЯРЕНКО.

СЛОВОМ И ПРИМЕРОМ

На регламентные работы поступил очередной самолет. Его тщательно проверяют специалисты всех групп. Техник измеряет параметры, сравнивают их с предыдущими показаниями. Уверенно работает на технике сержант Владимир Васильцов. За его действиями наблюдает молодой специалист Владимир Манаенков. Неприметно еще чувствует себя у крылатой машины вчерашний слесарь-сборщик завода. Нет еще у двух месяцев, как Манаенков сменил рабочую спецовку на военную форму. Вот и получается солдат.

Сержант Васильцов докладывает о замеченных отклонениях параметров и сразу же объясняет, почему они произошли в процессе работы радиоаппаратуры. Вот первоклассный специалист отложил в сторону шпаргалку, стал выводить на бумаге формулу. К нему подошли братья-близнецы рядовые Виктор и Владимир Манаенковы. Молодые воины спрашивают опытного механика о том, как ему удается проверить станцию в сокращенное время. Их интересует, смогут ли они за короткий срок хорошо усвоить обязанности механика по радиооборудованию.

— Конечно, сможете, — отвечает сержант. — Все зависит от вас самих. Надо только упорно идти к цели: научиться полностью использовать возможности техники, быстро обнаруживать и уверенно устранять возникающие неисправности.

Руководя соревнованием, подводя итоги дня, я подробно проанализировал и недостатки каждого воина.

Виктор Манаенков забыл убрать свое рабочее место, а его брат Владимир закончил физзарядку раньше времени. Все это заметил сержант Васильцов. И разъяснил, почему может привести такая небрежность. Виктор и Владимир Манаенковы перешли потом на одни «отлично». Видно, что они поняли свои ошибки.

Тут же напомнил подчиненным, что каждый состав дал слово в предсъездовском соревновании удержать звание отличной группы, с комсомольской гарантией выполнить все работы за авиационный техники. Эти напоминания способствуют своевременному выполнению обязательств, помогают воинам претворять слова в конкретные дела.

Капитан В. ШЕСТОПАЛОВ.

ОКОНЧАНИЕ ПЕРЕГОВОРОВ В КРЕМЛЕ

В Кремле 25 декабря были завершены переговоры Генерального секретаря ЦК КПСС Л. И. Брежнева, члена Политбюро ЦК КПСС, Председателя Президиума Верховного Совета СССР Н. В. Подгорного и члена Политбюро ЦК КПСС, Председателя Совета Министров СССР А. Н. Косыгина с партийно-правительственной делегацией Объединенной Арабской Республики во главе с вице-президентом ОАР, членом Высшего исполнительного комитета Арабского социалистического союза Али Сабри.

В ходе полезного, проходившего в атмосфере дружбы и полного взаимопонимания, был проведен обмен мнениями по вопросам, касающимся дальнейшего всестороннего развития отношений между Советским Союзом и Объединенной Арабской Республикой, а также по некоторым актуальным проблемам современного международного положения и, в частности, по различным аспектам нынешнего положения на Ближнем Востоке.

Была достигнута договоренность об опубликовании совместного коммюнике о прибывании в Советском Союзе партийно-правительственной делегации Объединенной Арабской Республики. (ТАСС).

«МОЛНИЯ-1» В ПОЛЕТЕ

СООБЩЕНИЕ ТАСС

25 декабря 1970 года в Советском Союзе осуществлен запуск очередного спутника связи «Молния-1». Спутник связи «Молния-1» предназначен для обеспечения двухканальной связи, двухканальной телефонно-телеграфной радиосвязи, а также передачи программ Центрального телевидения СССР на пункты сети спутниках, расположенные в районах Крайнего Севера, Сибири, Дальнего Востока и Средней Азии.

Спутник выведен на высокоэллиптическую орбиту с апогеем 39.600 километров и северном полушарии и перигеем 480 километров в южном полушарии.

Период обращения спутника 11 часов 52 минуты, наклонение орбиты — 65 градусов.

На борту спутника, кроме аппаратуры для передачи программ телевидения и осуществления дальней многоканальной радиосвязи, установлена аппаратура командно-измерительного комплекса, а также системы ориентации, коррекции орбиты и энергопитания спутника.

По полученным данным, аппаратура, установленная на борту спутника, функционирует нормально.

Исполин набирает силу

ДНЕПРОПЕТРОВСК. (Корр. ТАСС). На заводе имени Карла Либкнехта выдан продукцию второй очереди трубопрокатного цеха № 4.

На площади свыше 50 тысяч квадратных метров разместилась десятки сложных металлургических агрегатов. Их них будут подвергать термическому упрочнению и отделке стальные трубы диаметром от 140 до 325 миллиметров. Все производственные процессы автоматизированы и механизированы.

В СОВЕТЕ МИНИСТРОВ РСФСР

Совет Министров РСФСР рассмотрел предложения комиссий по Государственным премиям РСФСР при Совете Министров РСФСР. Принял постановление присудить Государственные премии РСФСР 1970 года.

В области литературы — премии имени М. Горького

Закрутину Виталию Александровичу, писателю — за повесть «Матерь человеческая».

Пернитину Ефиму Николаевичу, писателю — за трилогию «Раннее утро», «Первая любовь» и «Поэма о лесах».

Хакимову Сибгату Тазиевичу (Сибгату Хакиму), поэту — за поэмы «Первый ленинец» и «Пристань деревни Кокушкино», «По зову Ленина», «С Ленинским сердце мое говорит» и стихи последних лет.

Премию имени Н. К. Крупской

Алексееву Сергею Петровичу, писателю — за книгу «Сто рассказов из русской истории».

В области музыкального искусства — премии имени М. Глинки

Кажлаеву Мурату Магомедовичу, композитору, **Виноградову** Олегу Михайловичу, балетмейстеру, **Далгату** Дзамалу-Эдиевичу, дирижеру, **Комлевой** Гавриэле Трофимовне, **Пинову** Валерию Матвеевичу, **Соколову** Олегу Германовичу, солистам балета — за создание балетного спектакля «Горянка» в Ленинградском Государственном академическом театре оперы и балета имени С. М. Кирова.

Салмонову Вадиму Николаевичу, композитору — за хоровой цикл «Лебедушка».

Федосееву Владимиру Ивановичу, художественному руководителю и главному дирижеру ансамбля русских народных инструментов Государственного комитета Совета Министров СССР по телевидению и радиовещанию — за концертные программы.

В области театрального искусства — премии имени К. Станиславского

Ишиму Михаилу Михайловичу, актеру Московского Художественного академического театра СССР имени М. Горького — за исполнение роли Дуровина в спектакле «Нахлебник» И. С. Тургенева.

Грищенко Николаю Олимпиевичу, **Плотникову** Николаю Сергеевичу, **Яковлеву** Юрию Васильевичу, актерам Государственного академического театра имени Евг. Вахтангова — за исполнение ролей в спектакле «На всякого мудреца довольно простоты» А. Н. Островского.

В области изобразительного искусства — премии имени И. Репина

Ромадину Николаю Михайловичу, художнику — за картины: «У себя дома», «Есенинский вечер», «У лесного кургана», «Золотая речка».

Пленкину Борису Алексеевичу, скульптору — за серию скульптурных произведений «Рабочий класс», «Рабочие», «Молодые спасатели», «Портрет работницы Кати Ивановой».

Воробьевскому Алексею Викторовичу, **Городецкому** Владимиру Михайловичу, **Крикмору** Зауади Менделеевичу, **Лепорской** Анне Александровне, **Славиной** Нине Павловне, художникам Ленинградского фарфорового завода имени М. Ломоносова; **Леонову** Петру Васильевичу, художнику Дулевского фарфорового завода имени **Свирину** Евгению Петровичу, художнику Дмитровского фарфорового завода — за создание высокохудожественных образцов фарфоровых изделий.

Зиновьеву Николаю Михайловичу, **Зубковой** Тамаре Ивановне, **Котухиной** Анне Александровне, художникам художественно-производственных предприятий Комитета по делам искусств: **Чижову** Михаилу Степановичу, **Страхову** Ивану Ивановичу, художникам Федюкинской фабрики миниатюрной живописи; **Бабурину** Николаю Ивановичу, **Киселеву** Борису Ивановичу, художникам Холуйской фабрики художественной лаковой миниатюры — за создание высокохудожественных произведений лаковой миниатюры.

В области киноискусства — премии имени братьев Васильевых

Иванову (Иваново-Бано) Ивану Петровичу, режиссеру — за создание мультипликационных фильмов «В некотором царстве», «Левша», «Времена года».

Гайдаю Леониду Иосифу, режиссеру, **Никулину** Юрию Владимировичу, актеру — за участие в создании ряда советских кинокомедий последних лет.

Чурсиной Людмиле Алексеевне, актрисе — за исполнение ролей в художественных фильмах «Вирлеев», «Журавушка», «Угрюм-река».

В области архитектуры — Государственные премии РСФСР

Мягкову Борису Гавриловичу, **Лохтеву** Борису Николаевичу, **Паскарянко** Евгению Юрьевичу, **Савченко** Юрию Тимофеевичу, архитекторам; **Латию** Владимиру Николаевичу, **Шурыгину** Геннадию Ивановичу, инженерам-строителям — за создание градостроительного комплекса Сосновый Бор в Ленинградской области (проектирование и строительство микрорайона).

Банькину Борису Николаевичу, архитектору, **Карагину** Алексею Васильевичу, инженеру, **Анциферову** Геннадию Васильевичу, **Старикову** Борису Николаевичу, инженерам-строителям — за проектирование и строительство гостиницы «Венеция» в г. Ульяновске.

Тюменские буровики досрочно выполнили пятилетку — пробурено более трех миллионов метров глубоких скважин.

Готовясь достойно встретить XXIV съезд КПСС, буровые бригады «Главтюменьнефтегаза» обязались довести годовую проходку скважин до миллиона метров. Это на 83 тысячи метров больше запланированного.

На снимке: подготовка буровой установки к транспортировке на новую точку.

Фото И. Сапожкова. (Фотохроника ТАСС).

НАВСТРЕЧУ XXIV СЪЕЗДУ КПСС

ЛЕНИНИЗМ И РЕВОЛЮЦИОННОЕ ОБНОВЛЕНИЕ МИРА

Гениальный вождь трудящихся В. И. Ленин непоколебимо верил, что международная победа социализма неизбежна, что рано или поздно она придет и вслед за Россией по пути строительства нового общества пойдут и другие страны. Современное развитие мира красноречиво подтверждает правоту ленинского предвидения. Процесс революционного обновления мира, несмотря ни на какие преграды и трудности, воздвигаемые реакцией, развертывается все шире и шире.

Ход событий за последние четыре года подтвердил всю глубину оценок и выводов XXIII съезда КПСС относительно развития трех основных сил мирового революционного процесса — социалистической системы, международного рабочего движения и национально-освободительного движения. Характерным для этих сил является неуклонное стремление к согласованности своих действий, упрочению сплоченности и сотрудничества в борьбе против реакции, империализма.

I.

Облик современного мира определяется противоборством двух противоположных систем, формаций — коммунистической и капиталистической. Международное Совещание коммунистических и рабочих партий в 1969 году отметило, что ареной исторического противоборства сил прогресса и реакции, социализма и империализма являются весь мир, все основные области общественной жизни — экономика, политика, идеология, культура.

Социализм представляет собой самую влиятельную, решающую силу в антиимпериалистической борьбе, является гигантским ускорителем социального прогресса. Выход социализма за рамки одной страны, превращение его в интернациональную силу, формирование и упрочение мировой социалистической системы — величайшее после Октябрьской революции завоевание международного рабочего класса.

XXIII съезд КПСС поручил Центральному Комитету и впредь развивать и укреплять идейно-политические связи с коммунистическими и рабочими партиями всех стран социализма на принципах марксизма-ленинизма, всемерно содействовать сплоченности социалистического содружества, укреплению его могущества и влияния, воспитывать советских людей в духе дружбы и интернациональной солидарности с народами братских стран. В соответствии с указаниями съезда и Пленумов ЦК наша партия проявляет постоянную заботу о совершенствовании отношений с братскими партиями и государствами.

В течение последних лет заключены новые договоры о дружбе и взаимной помощи между СССР и другими социалистическими странами, продолжались регулярные двусторонние и многосторонние политические консультации, взаимный обмен мнениями между руководителями социалистических стран. Встречи делегаций братских стран и государств позволили решить важные экономические и политические вопросы, согласовать свои пятилетние планы и наметить перспективу развития социалистической системы, разработать программу укрепления ее оборонной мощи.

В своем развитии страны социалистической системы постоянно встречаются с новыми проблемами, которые порождаются реальной жизнью. Готовых решений этих проблем, разумеется, нет и не может быть. Отсюда вытекает необходимость творческого подхода к возникающим вопросам на испытанной основе марксизма-ленинизма, обмена опытом и мнениями. Образцом творческого решения важнейших проблем общественного развития служат меры по совершенствованию планирования и управления экономикой, осуществляемые в ряде социалистических стран в целях повышения эффективности общественного производства, улучшения его качественных показателей и ускорения научно-технического прогресса.

Содружество наше вступило теперь в такую полосу развития, когда появляется возможность значительно полнее использовать преимущества социалистической общественной организации как в национальном, так и в международном масштабе. Этому способствует разработка и внедрение наиболее совершенных экономических форм, соответствующих потребностям зрелого социалистического общества. Важнейшая задача на ближайший период — полное слияние социализма с научно-технической революцией. В этом не только основная предпосылка дальнейших успехов в социально-экономической и политической областях, но и решающее условие победы социализма в соревновании с капитализмом.

XXIII (специальная) сессия СЭВ с участием руководителей партий и правительств братских стран приняла рекомендации о разработке перспективной комплексной программы дальнейшего углубления сотрудничества и развития социалистической экономической интеграции.

Интеграция — это планомерно регулируемый процесс сближения и оптимального развития национальных экономических структур, формирования глубоких и устойчивых кооперационных связей в ведущих отраслях производства, науки и техники. Таким образом устанавливается качественно новая, более высокая форма сотрудничества в экономической области, которая призвана содействовать победе социализма в мирном соревновании с капитализмом на решающем участке — в научно-техническом прогрессе.

Успешное развитие социалистического общества в ряде стран — общества без эксплуатации и угнетения — служит вдохновляющим примером для миллионов угнетенных народов, вселяя в их сердца надежду на счастливое будущее.

Главный рычаг воздействия социализма на мировую революцию, как подчеркивал В. И. Ленин, — его хозяйственная политика, создание технико-экономической базы нового общества, превосходящей производительные силы капитализма. Поэтому братские партии социалистических стран придают первостепенное значение развитию производительных сил, эффективности общественного производства, повышению жизненного уровня трудящихся. Темпы роста экономики социалистических стран за длительный период времени заметно превосходят темпы экономического развития стран капитала. Неуклонно повышается производительность общественного труда, эффективность производства. На этой основе в странах социализма растет материальное благосостояние, успешно развиваются наука и культура.

По мере того как социализм выявляет свои преимущества, идеи научного социализма завоевывают на свою сторону все новых сторонников. Силой своего примера социалистическая система увлекает человечество вперед, к социальному прогрессу.

II.

В развитых капиталистических странах рабочий класс является главной движущей и мобилизующей силой революционной борьбы, всего демократического, антиимпериалистического движения. В документах, принятых международным Совещанием коммунистических и рабочих партий (1969 г.), отмечается, что современный период характеризуется усилением борьбы рабочего класса, широких масс трудящихся не только за улучшение их экономического положения, но и за политические требования. Защищая свои насущные интересы, трудящиеся в то же время борются за социальные права и демократические свободы. Их требования все в большей мере направляются непосредственно против системы господства монополистического капитала, против его политической власти.

Спекулируя на новых явлениях и фактах капиталистической действительности, буржуазные идеологи и ревизионисты всех мастей пытаются опровергнуть или исказить марксистско-ленинское учение о всемирно-исторической миссии рабочего класса, о классовой борьбе и необходимости диктатуры пролетариата в переходный период.

Научно-техническая революция необычайно ускорила расслоение интеллигенции в капиталистическом обществе, превратила значительную часть ее в наемных работников, которые подвергаются эксплуатации, все более сближаются по своим интересам с рабочим классом. Расширяется сфера наемного труда, изменяется структура рабочего класса. За последние 10—15 лет в ходе научно-технической революции в развитых капиталистических странах вырос удельный вес интеллигенции и служащих, увеличилось количество работников сферы обращения и услуг, уменьшилось число лиц физического труда. Происходит своеобразная нивелировка условий и форм труда многих рабочих и служащих.

И вот эти явления выдаются защитниками капитализма за «исчезновение», «размывание» пролетариата, «поглощение» его «средним классом», куда механически включаются вместе с интеллигенцией квалифицированные и частично полуквалифицированные рабочие. По подсчетам буржуазных идеологов, к концу нашего века рабочий класс составит 3—4 процента населения индустриально развитых капиталистических стран.

Капитализм без пролетариата... Вот до чего договорились буржуазные идеологи! Больше того, они идут дальше, утверждая, что теперь уже нет никакой эксплуатации, власть на производственном предприятии принадлежит не капиталу, собственникам, а технократам, обладающим различными техническими знаниями, опытом и способностями. Но коль пролетариат исчезает, продолжают они, то, дескать, исчезает и классовая борьба, бессмысленно-де говорить о ведущей роли рабочего класса, его диктатуре.

А вот что фактически показывают статистические данные об усилении эксплуатации рабочего класса по мере развития капиталистического общества, приведенные академиком Ю. Кучинским (ГДР). Если производительность труда рабочих за 125 лет увеличилась в капиталистическом мире более чем

ДЛЯ СЛУЖБЫ И ДЛЯ БОЯ

По военному городку четко, с песней шагает солдатский строй. Выдерживая строгое равнение, воины твердо печатают шаг. В их уверенной поступи чувствуется готовность выполнить любую команду, действовать по самой неожиданной вводной.

Высокая строевая выучка способствует успешному выполнению задач боевого обучения по всем дисциплинам. При хорошей обученности личного состава, четких и сноровистых действиях в строях и боевых порядках на тактических занятиях и в бою отделения будут действовать слаженно, и это им поможет успешно решать поставленные перед ними боевые задачи.

Молодцеватость, строевая подтянутость и обученность должны прививаться воинам везде: на каждом занятии и вне строя. Большая роль в этом отношении принадлежит нам, младшим командирам. Показателен в этом отношении опыт сержанта Арсаменкова. На занятиях по строевой подготовке сержант Арсаменков всегда имеет опрятный внешний вид, четко выполняет все действия, своей подтянутостью вызывает у подчиненных желание подражать ему. Передовой сержант предъявляет повышенную требовательность к воинам, умело обучает их. И результаты этого очевидны.

Строевой плац. Отделение сержанта Арсаменкова отрабатывает повороты на месте и в движении с оружием. Когда смотришь со стороны, то кажется, что научиться их выполнять нет ничего сложного. Но это лишь на первый взгляд. На самом же деле от обучаемого требуются умение, высокая натренированность. Вот выполняет показанные приемы рядовой Дегтярев. В каждом движении солдата — четкость, подтянутость. Все внимание обращено к командиру, подаваемым им командам.

Рядовой Дегтярев отличается не только строевой выучкой. Он добился высоких успехов по тактической, огневой, инженерной подготовке и по другим предметам обучения. На полевых занятиях проявляет отличную выносливость, инициативно действует в самых сложных условиях.

Стоит ли рядовой Дегтярев дневальным у тумбочки, обращается ли к сержанту — во всем его облике чувствуется та особая струнка в поведении, умении держаться с окружающими, без которой, как говорят, строй не строй и солдат не солдат.

Рядовой Дегтярев не исключение в роте. Исполнительных, дисциплинированных, подтянутых в строевом отношении воинов у нас большинство. Вот, например, рядовой Кадыров. Хотя он служит в армии не так уж много, но сумел зарекомендовать себя только с хорошей стороны. В первые дни пребывания в подразделении у него не все ладилось с учебой. Оставляли желать лучшего и успехи по строевой подготовке. Отдельные приемы давались ему с трудом. Но солдат не спасовал. Занимался с большим усердием. И сейчас каждый прием получается у него все лучше и лучше.

Хорошо обученный в строевом отношении солдат, как правило, отличается высокой дисциплинированностью и исполнительностью. Даже внешний вид воина как бы говорит о его готовности выполнить любое распоряжение командира, справиться с самой сложной задачей. И, наоборот, неряшливый, не обладающий уставной подтянутостью, образцовым видом солдат, как правило, не способен быстро и четко реагировать на отдаваемые распоряжения. В подтверждение сказанного сошлюсь на пример с рядовым Платонкиным. На занятиях по строевой подготовке он бывает невнимателен, команды выполняет без должного старания. Сержанту то и дело приходится делать солдату замечания.

Не все в порядке у рядового Платонкина и с воинской дисциплиной. Прослужил он в армии не так уж много, но уже «заработал» взыскания за нарушение дисциплины строя и плохое выполнение уставных обязанностей при несении службы во внутреннем наряде. Не отличается пока рядовой Платонкин успехами и по другим предметам обучения.

Опыт подсказывает, что без правильно поставленного строевого обучения нельзя добиться хорошей подготовки солдата для ведения современного боя, четкого несения повседневной службы. Взять, к примеру, тактическую подготовку.

Отдельные солдаты еще полагают, что некоторые изъяны в строевой обученности не оказывают, мол, отрицательного влияния на выполнение тактической задачи. Но вот факт, который свидетельствует об обратном. В отделении, которым я недавно командовал, был один солдат, отличавшийся неповоротливостью, отсутствием расторопности при выполнении строевых приемов. И он считал, что это не помеха для достижения высоких результатов в бою. А когда выехали на тактическое учение с боевой стрельбой, то этому солдату трудно было действовать в сложной обстановке. При посадке в бронетранспортер он то и дело отставал с выполнением норматива, а когда вел огонь через борта БТР в движении, опаздывал с изготовкой к стрельбе. Но вот отделению потребовалось на ходу спрыгнуть с машины и стремительно развернуться в цепь для атаки опорного пункта «противника». Тут он вовсе растерялся, замешкался на несколько минут вместо того, чтобы без колебания спрыгнуть на землю и вместе со всеми дружно приступить к выполнению поставленной задачи.

Этот случай был на тактических учениях. А если на время представить себе того же солдата в настоящем бою? На учениях он не сумел вместе со всеми выйти на рубеж атаки и поразить цель. Это за него сумели сделать его товарищи. А в боевой обстановке медлительность даже одного солдата может отрицательно повлиять на ход выполнения общей задачи.

Солдат, о котором идет речь, на этом полевом выходе убедился в ошибочности своего взгляда на значение строевой обученности и в дальнейшем с чувством ответственности старательно стал овладевать строевыми приемами. Это положительно сказалось на его общих успехах. Лучше стал он действовать и на полевых занятиях.

Первоклассной, высокоподвижной и маневренной технике, имеющейся у нас на вооружении, нужны высокоподготовленные активные бойцы, способные максимально использовать мощь этой техники. В воспитании этих качеств у воинов важное место занимает строевое обучение, так необходимое солдату для службы и для боя.

Это хорошо понимают большинство солдат и сержантов нашего подразделения. И они делают все, чтобы повседневно вырабатывать в себе эти качества.

Гвардии старший сержант Н. КОЛОС.

ОТЧЕТЫ И ВЫБОРЫ В КОМСОМОЛЕ

● Отчетно-выборное собрание комсомольской группы прошло по-деловому. На нем поднимались многие вопросы. Но один из них обсуждался особенно остро. Комсомольцы с чувством большой ответственности говорили о том, как личный состав подразделения выполняет социалистические обязательства, взятые в честь XXIV съезда КПСС.

Немало добрых слов было высказано в адрес членов ВЛКСМ В. Киселева, В. Варгина, К. Джуматаева, В. Исмайлова. Эти воины — отличники боевой и политической подготовки, спортсмены-разрядники, значкисты ВСК. Их отличает стремление не останавливаться на достигнутом. Они неустанно совершенствуют свое ратное мастерство, оказывают действенную помощь в выполнении обязательств сослуживцам.

А вот комсомольцам Курбангалиеву и Егорову пришлось краснеть. Воинов здорово критиковали за упущения в учебе. Курбангалиев и Егоров заверили товарищей, что впредь будут трудиться добросовестно.

На собрании комсомольцы решили вести борьбу за подразделение отличников.

Гвардии старшина сверхсрочной службы С. МАЛОШ.

* * *

● Большой разговор состоялся на нашем отчетно-выборном собрании о том, как воины повышают свой идейно-политический уровень и как выполняют заветы В. И. Ленина. Докладчик и выступающие отмечали, что в подразделении организуются Ленинские чтения, диспуты, обсуждение книг, кинофильмов. Один из диспутов, например, состоялся у нас недавно. На нем шла речь о культуре поведения советского воина.

Этот диспут прошел при большой активности комсомольцев. Все выступающие говорили о том, что по-настоящему культурный воин — это тот, кто строго соблюдает требования уставов, постоянно заботится о своем идейном росте, непрерывно расширяет знания. И таких в подразделении много. Это — отличники боевой и политической подготовки члены ВЛКСМ Стоялов, Максутов, Воронин, Гаранжа и многие другие. Они соблюдают нормы коммунистической морали, беспрекословно выполняют приказы и распоряжения командира, требования уставов.

Об этих воинах много хороших слов было сказано и на отчетно-выборном комсомольском собрании.

Собрание отметило, что в новом учебном году необходимо еще больше внимания уделять политическому воспитанию комсомольцев. Это позволит им успешно выполнить социалистические обязательства в честь XXIV съезда КПСС, достичь высоких результатов в боевой учебе.

Ефрейтор В. ЛУЦЕНКО.

* * *

● Предметом острого, волнующего разговора, состоявшегося на отчетно-выборном комсомольском собрании, была примерность членов ВЛКСМ в дисциплине. И не случайно. У нас еще есть люди, которые своим поведением пятнают честь коллектива, мешают добиваться высоких рубежей в повышении боевой готовности подразделения.

Взять, например, члена ВЛКСМ рядового Никулина. Как-то он совершил самовольную отлучку. Мы тут же собрались и осудили проступок своего товарища. Никулин дал слово, что впредь всегда будет соблюдать требования дисциплины. Однако прошло некоторое время, и солдат снова «сорвался». Конечно, об этом не умолчали комсомольцы на отчетно-выборном собрании.

Критикуя нерадивых комсомольцев, выступающие подчеркивали, что в настоящее время исключительное значение приобретают высокая организованность, постоянная собранность и безупречная исполнительность каждого солдата. А потому необходимо проявлять высокую требовательность к членам ВЛКСМ, шире практиковать беседы о воинской дисциплине, о содержании отдельных положений воинских уставов, пропагандировать ленинские заветы воинам, вести индивидуальную работу с людьми.

Рядовой В. ЧЕБОТАРЕВ.

„ДОБРО" НА ПОЛЕТ

На посадочную полосу, освещенную ослепительно белыми лучами прожекторов, приземлился последний самолет. Тут же в небо взвилась красная ракета — ночные полеты закончились. Офицер Бондаренко зарулил машину на стоянку.

Теперь, шагая по аэродрому, еще раз обдумывал события сегодняшнего дня. Перед началом полетов прочитал опубликованное в газетах постановление Пленума ЦК КПСС о созыве XXIV съезда КПСС 30 марта 1971 года. Всплыло в памяти такое же постановление о дате начала XXIII съезда партии.

В дни работы XXIII съезда КПСС авиатор Бондаренко, тогда лейтенант, выпускник училища, начал делать в эскадрилье свои первые шаги в небо. По кругу да в зону — вот и все диапазоны, на которых действовал тогда молодой летчик. Но он знал, что путь ко всякой вершине начинается у ее подножия. В перерывах между полетами внимательно вчитывался в материалы партийного съезда. Авиатор по-особенному воспринял строки, где подчеркивалась необходимость дальнейшего укрепления наших Вооруженных Сил.

Прочитал их своему товарищу, лейтенанту Володину. Тот заметил, насколько большое напряжение требуется от каждого воздушного бойца. Надо не просто научиться бомбить, стрелять, вести воздушные бои.

Володин впоследствии стал заместителем командира эскадрильи по политчасти, а потом уехал учиться в Военно-политическую академию имени В. И. Ленина. Бондаренко только первый год ходил в «рядовых». Его избрали заместителем секретаря партбюро эскадрильи. А затем два года подряд коммунисты выдвигали его в состав парткома части. И все время член КПСС Бондаренко являет собой образец идейной зрелости, партийной активности.

Отлично владеть самолетом — коммунист офицер Бондаренко настойчиво стремился к этой цели. Тщательно готовился к полетам на земле. Каждое упражнение выполнял с первого вылета, качественно. Мастерство авиатора крепло изо дня в день. Вскоре он достиг уровня 1-го класса, стал умелым воздушным бойцом. И когда появлялась необходимость, командир без колебаний вписывал фамилию Бондаренко в плановую таблицу, каким бы трудным ни было задание.

Однажды во время учений необходимо было нанести удар по аэродрому «противника». В группу, которой предстояло выполнить это упражнение, вошел и офицер Бондаренко. Командир детально разработал весь полет, поставил задачу. Первой четверке ставилась задача подавить средства противовоздушной обороны «противника», а второй, в числе которой был Бондаренко, — следовало бомбовым ударом вывести из строя взлетную полосу. Но это уже, так сказать, финал полета. А ведь до цели важно долететь незамеченным, чтобы не пришлось вместо бомбометания проводить воздушный бой. Тогда задание окажется под большой угрозой срыва.

Истребители - бомбардировщики шли на малой высоте. Вот тут-то летчик почувствовал всю сложность группового полета. Когда-то он считал, что в стратосфере выдерживать заданное место в строю труднее всего. После этого полета изменил свое мнение. И малые высоты требуют от летчика высокого напряжения, мастерства.

На аэродром «противника» налет был успешный. Первая четверка подавила зенитные средства. Вторая четверка вышла на боевой курс. Бондаренко увидел, как от первой пары отделились бомбы. Какое-то мгновение они шли параллельно курсу самолетов, потом плавно описали дугу падения. Тут же ведущий второй пары дал команду: «Сброс!» Вздрогнул корпус машины, освободившись от бомбового груза. Почти сразу четверка выполнила отворот, уходя от аэродрома на малой высоте.

Когда закончили разворот, Бондаренко оглянулся на мгновение и увидел результаты: взлетная полоса была разворочена взрывами. На земле узнали, что из всех бомб, сброшенных четверкой, только одна не задела цели. При серийном бомбометании — это сверхотличный результат.

Сам Бондаренко не замечал своего роста. Потому что все время видел мастерство старших товарищей, командиров, и по сравнению с их результатами боевой учебы собственные казались незначительными. Но командиры видели.

— Думаем вас назначить на должность командира звена. Справитесь? — однажды сказали ему.

Подумал и ответил:

— Сделаю все возможное, чтобы оправдать доверие.

Капитан Бондаренко со знанием дела учит подчиненных. Разные они и по складу характера, и по уровню летной подготовки. К каждому надо подойти с учетом индивидуальных особенностей. Показать и рассказать, проконтролировать готовность к очередному полетному заданию, потребовать. У Бондаренко все это получается неплохо. Он далек от того, чтобы опекать обучаемого. Но не упустит возможности лишний раз побеседовать с летчиком, дать ему дельный совет, дополнительно позаниматься с ним на тренажере. Только убедившись, что все элементы предстоящего упражнения усвоены и отработаны досконально, командир звена уверенно дает подчиненному «добро» на полет. Это позволяет обучаемым грамотно действовать в самой сложной обстановке.

Майор В. ЖАРКО.

НА СПОРТИВНЫХ СНАРЯДАХ

Сделана короткая пробежка, выполнены вольные упражнения. Группы солдат, возглавляемые сержантами, направляются к спортивным снарядам. Внимательно наблюдают молодые воины за действиями своих командиров. Потом сами один за другим пробуют выполнить упражнение.

Группа воинов под руководством сержанта Умывалкина занимается на брусьях. Солдаты по элементам выполняют комплексное упражнение. Спортсмен-разрядник Умывалкин умело обучает их. Воины учитывают замечания командира и при очередной попытке стараются действовать лучше. Рядовой Галкин, например, неправильно зафиксировал соскок. Это один из характерных недостатков и у других воинов. В следующий раз рядовой Галкин и другие солдаты выполнили данный элемент упражнения более старательно.

Через некоторое время группы меняются снарядами. Теперь Умывалкин показывает выполнение упражнения на перекладине, указывает, на чем надо сосредоточить усилия при подъеме переворотом.

Начинается тренировка. На снаряде рядовой Кудряшов. Не получается у него. Сержант помогает воину и требует повторить упражнение. При этом напоминает каждое положение — от гимнастической стойки до соскока.

Воины внимательно наблюдают за действиями командира и своих товарищей. Они загораются спортивным азартом. Каждого охватывает дух соперничества. Теперь они без робости подходят к брусьям, перекладине, гимнастическому «коню» и стараются тщательно выполнить упражнения. Раз от раза получается все лучше и лучше.

В конце занятий командир подвел итоги. В лучшую сторону сержант отметил рядовых Галкина и Соколова.

Рядовой Н. ЮЖАКОВ.

ПЕРВЫЕ УСПЕХИ

Немного времени прошло с того дня, как мы впервые переступили порог казармы. За этот короткий срок нас многому научили командиры. Вспоминаются первые занятия по физической подготовке. Многие не могли тогда подтянуться на перекладине, преодолеть гимнастического «коня», выполнить элементарное упражнение на брусьях. На помощь молодым воинам пришли старший сержант Хрестин, сержанты Нагрецкис и Сидneв. Они показали нам, как правильно выполнять подъем переворотом и ряд других упражнений.

Сейчас многие из нас уже добились успеха. Этому способствовало и то, что сержанты в часы спортивно-массовой работы ходили с нами в спортивный зал и занимались там дополнительно.

Первые успехи укрепили у нас веру в свои силы. Каждый молодой воин взял конкретное обязательство в честь предстоящего XXIV съезда партии. И мы уверены в том, что слово свое сдержим.

Рядовой В. ВАСЮШКИН.

УЧАТСЯ СТАРАТЕЛЬНО

Все шире развертывается у нас социалистическое соревнование за достойную встречу XXIV съезда Коммунистической партии. Первые недели нового учебного года показали, что воины с большим старанием осваивают программу, добросовестно относятся к учебе.

Взять, к примеру, ефрейтора Коняжкина и рядового Яковенко. Оба воина, прослужив полгода, овладели основными специальностями и сейчас учатся работать по смежным. Хороших результатов в боевой подготовке добиваются и другие солдаты.

Конечно, есть у воинов и трудности. Например, рядовые Каманин и Бухарабаев отстают несколько по физической подготовке. Но им помогают более сильные товарищи.

Рядовой Н. НИКОЛАЕВ.

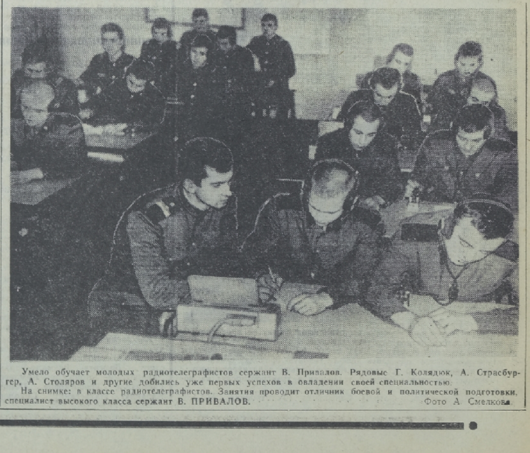

Умело обучает молодых радиотелеграфистов сержант В. Привалов. Рядовые Г. Колядюк, А. Страсбургер, А. Столяров и другие добились уже первых успехов в овладении своей специальностью.

На снимке: в классе радиотелеграфистов. Занятия проводит отличник боевой и политической подготовки, специалист высокого класса сержант В. ПРИВАЛОВ. Фото А. Смелкова.

в 8 раз, то их реальная заработная плата всего лишь удвоилась: норма эксплуатации рабочих за 115 лет возросла более чем в 7 раз.

Немногим отличаются от буржуазных и реформистских взглядов и надуманные теории «левых» ревизионистов. Они назойливо твердят о том, что развитые капиталистические страны потеряны для революции, что рабочий класс этих стран целиком подпал под буржуазное влияние и утратил свой революционный порыв.

Классовые битвы последних лет разбивают впрах буржуазные и ревизионистские фальсификации и подтверждают правильность марксистско-ленинских выводов. Нынешняя обстановка характеризуется не только обострением классовой борьбы в капиталистических странах, но и постепенным втягиванием в нее новых слоев, пополняющих великую армию пролетариата.

Послевоенные годы характеризуются усилением марксистско-ленинского, коммунистического направления в рабочем движении, ослаблением социал-демократического, реформистского направления. Если в 1928 году в мире было 1,6 миллиона коммунистов, то теперь их стало 50 миллионов. Коммунистические партии действуют почти в 90 странах.

Коммунисты распространяют среди трудящихся идеи научного социализма, разъясняют им опасность разного рода псевдореволюционных, анархических и экстремистских идей, указывают им правильный путь в борьбе с империализмом. Все активнее становится во многих капиталистических странах борьба за демократические реформы, направленные против монополий.

Борьба за демократию — это органическая, составная часть борьбы за социализм. Решающим в этой борьбе является развертывание массового движения рабочего класса, всех трудящихся.

III.

В союзе с мировой системой социализма, международным рабочим движением успешно развивается национально-освободительное движение. Опираясь на их помощь и поддержку, молодые государства Азии и Африки идут по пути прогрессивного развития. Здесь происходит перегруппировка социальных и политических сил, сдвиг влево в общественной жизни, усиление отпора народов неоколониалистскому давлению.

Рабочий класс, ряды которого быстро растут, выступает за расширение государственного сектора, против внедрения частного капитала в ключевые отрасли экономики, требует введения демократического планирования экономики, рабочего самоуправления. Как подчеркивал Л. И. Брежнев в речи на Совещании коммунистических и рабочих партий в июне 1969 года, именно рабочее движение сыграет определяющую роль и в этом районе мира.

Общедемократический процесс в странах «третьего мира» нередко перерастает в антикапиталистический. Об этом свидетельствует пример ОАР, Алжира, Бирмы, Гвинеи, Мали, Конго (Браззавиль), Сирии, Танзании.

В молодых развивающихся странах порой нет достаточно зрелого и организованного пролетариата. Поэтому массы выступают под руководством революционных демократов — прогрессивных представителей интеллигенции, офицерства, мелких служащих и т. д. Однако многие из революционных демократов в силу неразвитости классовых противоречий в этих странах зачастую проявляют непоследовательность, колебания, не могут воспринять научный социализм как единственно правильную теорию общественного развития. Тактика коммунистов в таких условиях заключается в неустанной борьбе за создание единого антиимпериалистического, демократического фронта, за сотрудничество с революционно-демократическими силами, в побуждении их к осуществлению прогрессивных социально-экономических преобразований.

В странах Латинской Америки, где есть многочисленный городской и сельский пролетариат, борьба за подлинный национальный суверенитет и экономическую независимость переплетается с острой классовой борьбой против капиталистической эксплуатации, и прежде всего, против иностранных и местных монополий и латифундий. Ширится борьба за демократические требования, против тиранических диктатур. Под руководством рабочего класса и коммунистических партий в этом районе мира развиваются революционные процессы, которые откроют путь к социализму.

Все эти социально-экономические и политические процессы свидетельствуют о том, что национально-освободительное движение все более становится социально-классовым по своему характеру. Теперь начался предсказанный Лениным поворот к антикапиталистическому содержанию национально-освободительного движения.

Несомненно, что для перехода к социализму недостаточно отменить собственность эксплуататоров, обобществить средства производства. «Нужен громадный шаг вперед, — указывал В. И. Ленин, — в развитии производительных сил, надо преодолеть сопротивление (часто пассивное, которое особенно упорно и особенно трудно поддается преодолению) многочисленных остатков мелкого производства, надо преодолеть громадную силу привычки и косности, связанной с этими остатками» (Полн. собр. Соч., т. 39, стр. 15). Отсюда неизбежность переходных ступеней и форм общего развития, в ходе которых постепенно подготавливаются материальные и социальные предпосылки социализма, складывается рабочий класс и преданная народу интеллигенция.

КПСС, Советское правительство учитывают специфику национально-освободительного движения и оказывают все возрастающую помощь молодым развивающимся странам в деле социального и экономического прогресса. Их народы постоянно убеждаются, что страны социалистического содружества являются их верными и надежными друзьями.

* * *

Успехи мирового революционного движения неоспоримы. Большой вклад в достижение этих успехов вносит наша Коммунистическая партия. Выполняя решения XXIII съезда КПСС, она неуклонно следует ленинским принципам пролетарского интернационализма, последовательно выступает за сплочение всех отрядов международного революционного движения, усиление борьбы против реакции и империализма. Несомненно, что XXIV съезд партии станет новой заметной вехой на пути социального прогресса человечества.

А. КРАСОВ,
кандидат философских наук.

Отличник боевой и политической подготовки рядовой В. Дронов хорошо выполняет свои служебные обязанности. Воин зарекомендовал себя активным общественником. Как только появляется возможность, он знакомит своих сослуживцев с последними известиями, организует громкие читки газет и журналов.

На снимке: агитатор рядовой В. ДРОНОВ (второй справа) в перерыве между занятиями читает своим товарищам свежий номер газеты «Правда».

Фото А. Смелкова.

СООБЩЕНИЯ · КОММЕНТАРИИ
ОРБИТА МЕЖДУНАРОДНЫХ СОБЫТИЙ
ОТ КОРРЕСПОНДЕНТОВ ТАСС и АПН

ДЕМОНСТРАЦИЯ В ВАШИНГТОНЕ

ВАШИНГТОН, 25 декабря. Корр. ТАСС С. Лосев передает: «Вьетнамизация — это программа продолжения войны», «Установить твердую дату вывода американских войск из Южного Вьетнама» — под такими лозунгами пацифистское американское общество квакеров устроило вчера массовое пикетирование Белого дома.

С трех часов дня до глубокой ночи у ограды Белого дома с зажженными свечами двигались цепи пикетов: студенты и убеленные сединами старики, пацифисты и ветераны второй мировой войны. У многих из демонстрантов в руках большие фотографии искалеченных вьетнамских детей и лозунги «Прекратите эту войну».

В листовках, распространяемых пикетчиками, напоминается, что за годы американской агрессии в Индокитае погибло свыше одного миллиона жителей Южного Вьетнама, а в Лаосе 700 тысяч жителей — четвертая часть населения страны — оказались на положении беженцев. В результате вторжения в Камбоджу американских войск и марионеточной сайгонской армии экономика Камбоджи приведена в полное расстройство, экспорт каучука, достигавший в 1969 году 20 млн. долларов, равен сейчас нулю. За время, прошедшее с мая 1970 г., из-за американского вторжения полтора миллиона камбоджийцев стали беженцами, 200 тысяч вьетнамцев, живших издавна в Камбодже, были высланы в концлагеря Южного Вьетнама и десятки тысяч убиты.

Опрос общественного мнения, проведенный в октябре 1970 г., показал, что 61 процент американцев стоит за полный вывод американских войск из Южного Вьетнама в 1971 г.

Курс на вооружение

ГААГА. (ТАСС). Настойчивые призывы США к своим партнерам по НАТО увеличить их «вклад» в военную машину этого агрессивного блока встречают одобрение в милитаристских кругах западноевропейских стран. Так, в Голландии во время обсуждения в парламенте военного бюджета фракция антиреволюционной партии, выступающей за сохранение и укрепление НАТО, высказалась за дальнейшее наращивание военных сил страны и увеличение ее «атлантического вклада».

В настоящее время содержание армии обходится голландским налогоплательщикам в 3.762 миллиона гульденов по сравнению с 2.837 миллионами в 1966 году. Увеличение численности вооруженных сил, которого требует антиреволюционная партия, приведет к росту военных расходов.

О недовольстве голландской общественности нынешним курсом Голландии свидетельствует недавнее выступление председателя Партии труда Фонделинга в городе Гронингене. Голландия является сейчас страной, которая переживает период социальных волнений, сказал он. Политическая атмосфера в стране стала напряженной, и причиной этого является безрассудная политика правительства.

ЗАЯВЛЕНИЕ ДЕЛЕГАЦИИ ДРВ

ПАРИЖ, 25 декабря. (ТАСС). Делегация ДРВ на четырехстороннем парижском совещании по Вьетнаму опубликовала заявление по поводу пресс-конференции государственного секретаря США У. Роджерса.

В заявлении говорится, что отказом назвать точную дату вывода всех американских войск и войск их союзников из Вьетнама правительство Никсона подтвердило свое намерение продолжать агрессивную войну, оккупацию и проведение неоколониалистской политики в Южном Вьетнаме.

В ответ на угрозы в адрес ДРВ, подчеркивается в заявлении, вьетнамский народ и правительство Демократической Республики Вьетнам предупреждают, что любой акт со стороны Соединенных Штатов, направленный против территориальной целостности и нарушающий воздушное или водное пространство ДРВ, встретит должный отпор. «Правительство Никсона несет полную ответственность за все акты войны и любые другие действия, направленные против суверенитета и безопасности ДРВ», — подчеркивается в заявлении.

«Продолжая политику так называемой «вьетнамизации» войны, другими словами, продолжая агрессию и распространяя ее на весь Индокитайский полуостров, — говорится далее, — США питают иллюзии насчет военной победы. Поэтому они отказываются пойти на мирное решение вьетнамской проблемы на основе уважения основных прав вьетнамского народа». Более того, их действия ставят под угрозу работу парижского совещания. Заявление Роджерса не снимает с правительства Никсона ответственность за саботаж этого совещания, указывает далее делегация ДРВ.

В заявлении подчеркивается, что никакие угрозы Роджерса или других американских деятелей не смогут поколебать решимость вьетнамского народа завоевать мир, независимость и подлинную свободу.

НЕВЕСЕЛЫЙ НОВЫЙ ГОД

НЬЮ-ЙОРК. Корреспондент ТАСС Г. Фримэн передает: «Кошмарное сочетание растущей безработицы, быстро повышающихся цен, застоя деловой активности, тающих прибылей, участившихся случаев банкротства и финансовых крахов на Уоллстрите» — так характеризует состояние американской экономики в конце уходящего года известный экономический обозреватель Сильвия Портер в газете «Нью-Йорк пост».

Спад, который наблюдался в экономике США в 1970 году, был спадом особого рода.

Обычно, когда рынки забиты товарами и капиталистические производители вынуждены сокращать объем продукции, цены падают. Однако на этот раз экономический спад, безработица и финансовые крахи сопровождались безудержной инфляцией.

Спад, начавшийся в июле 1969 года — самый длительный из пяти спадов, имевших место со времени второй мировой войны. Он длится уже 17-й месяц. За это время объем промышленного производства сократился на 7,6 процента. С января по ноябрь нынешнего года сокращение объема производства превысило 5 процентов.

Обозреватель газеты «Вашингтон пост» Бернар Носситер отмечал, что в пересчете на цены 1939 года валовой национальный продукт США составляет не триллион долларов, о котором с таким торжеством говорил Никсон, а всего 315 млрд. долларов. «Более двух третей того триллиона, о котором говорил Никсон, приходится не на реальное увеличение объема продукции, а на повышение цен».

В 1970 году стоимость жизни в США возросла почти на шесть процентов. Американские рабочие неоднократно начинали ожесточенную забастовочную борьбу, добиваясь, чтобы их заработная плата повышалась параллельно с ростом стоимости жизни. По официальным данным статистики, реальная заработная плата фабрично-заводских рабочих уменьшилась на два процента за этот год.

Правительство пытается представить дело так, будто причиной инфляции является не то, что монополии произвольно устанавливают цены на продукцию, и не огромные расходы на войну во Вьетнаме, а борьба рабочих за повышение заработной платы. В декабре глава федеральной резервной системы Артур Бэрнс, он же главный экономический советник Никсона, чтобы предотвратить забастовки в важнейших отраслях промышленности, даже прибегал к угрозе «принудительного арбитража».

Буржуазии экономический спад тоже причинил некоторые убытки в виде уменьшения прибылей, падения курса акций, ряда банкротств. Однако она перекладывает основное бремя спада на рабочий класс. Это делается не только за счет роста стоимости жизни. В ноябре, по сообщению министерства труда, 5,8 процента рабочей силы страны не имели работы. Число полностью безработных достигало 4.858.000 человек, то есть было на 2 миллиона человек больше, чем год назад. Миллионы американцев работают лишь два-три или четыре дня в неделю. Соответственно уменьшаются их заработки. Американские автомобильные компании «Крайслер» и другие, «Гудьир Тайр энд Роббер компани», а также другие крупные корпорации в конце года закрывают свои заводы на 1—2 недели, в результате чего для сотен тысяч, а то и миллионов рабочих встреча Нового года будет невеселой.

ЧАСЫ ПОЛИТИКО-МАССОВОЙ РАБОТЫ. КАК ОНИ ИСПОЛЬЗУЮТСЯ?

ПО ПРЯМОМУ НАЗНАЧЕНИЮ...

С большим вниманием прочитал я статью капитана В. Букарева «Часы политико-массовой работы. Как они используются?», опубликованную в газете 18 декабря. Чувствуется, автор душой болеет за улучшение политико-массовой работы. Но некоторые вопросы, поднятые в статье, представляются мне по-иному, чем тов. Букареву.

В частности, планирование. Известно, что хорошо продуманный план — это уже заявка на успех. И здесь я не могу согласиться с тов. Букаревым о принципах планирования. Ведь центром всей политико-воспитательной работы является рота. С этого и следует начинать. Кому, как не командиру роты, лучше знать, когда и чем должен заниматься личный состав его подразделения. Он планирует на очередную неделю боевую и политическую подготовку воинов. Он же, посоветовавшись с активом и предварительно согласовав со старшими товарищами, определяет, какое мероприятие политико-воспитательного характера целесообразно провести в тот или иной день. А коль так, то стоит ли связывать ему руки?

На днях у нас произошел характерный в этом отношении случай. Подготовила группа докладчиков очередную лекцию. И сразу же пропагандисты разошлись по подразделениям. С самыми благими намерениями пришел вечером в одну из рот и старший лейтенант Н. Копаница. Выступил перед воинами. На следующий день встречаюсь с командиром роты, а он — с претензией: что ж это, дескать, получается? Оказывается, приход лектора расстроил его планы. Дело в том, что накануне в роте произошло нарушение воинской дисциплины. Хотел командир сразу, как говорится, по свежим следам побеседовать с сержантами, поручил своему заместителю по политчасти и секретарю парторганизации роты побеседовать с солдатами старших возрастов и нового пополнения. А тут — звонок из штаба: встречайте, мол, лектора...

— Ничего, — пробовал я успокоить товарища, — завтра побеседуете с личным составом.

— Завтра заступаем в караул, потом — выезд в поле, а там и неделя кончается, потеряется острота момента...

В самом деле, может, и прав командир роты? Стоило ли спешить с той лекцией? Тов. Копаница мог выступить, скажем, в субботу, перед началом киносеанса. Не получилось бы тогда нежелательной накладки одного мероприятия на другое.

Перед началом каждого месяца командир роты получает из штаба расчасовку занятий, график нарядов и план политико-массовых мероприятий. Исходя из этих документов, он и планирует весь учебно-воспитательный процесс. А заместитель командира роты по политчасти составляет план политико-массовой работы на две недели и организует подготовку к его выполнению. По четвергам — так же, как указывает и капитан Букарев в своей статье, собираются в штабе партийные и комсомольские активисты и тоже планируют мероприятия, но только на предвыходной и выходной дни. Это дает возможность общими усилиями организовать время отдыха интересно, с большей пользой.

В статье тов. Букарева чувствуется настоящая, искренняя забота об использовании каждого часа политико-массовой работы. Однако непонятно, почему в подразделениях занятия в технических и огневых кружках проводятся в часы политико-массовой работы. Опыт подсказывает, что занятия по подготовке на классность (а технические кружки, по-моему, служат именно этой цели), целесообразно проводить в часы самоподготовки. Это продолжение учебного процесса. Стоит ли расходовать для этой цели время, которое отводится на политико-массовую работу? Они, эти дорогие часы, и без того насыщены до предела: партийными и комсомольскими собраниями, диспутами, вечерами вопросов и ответов, обсуждением новинок художественной и технической литературы и целым рядом других мероприятий.

Хотелось бы высказать свою точку зрения и относительно того времени, которое якобы теряется при подготовке роты к заступлению в караул. Караульная служба занимает у нас, конечно, очень важное место. Но ошибочно было бы считать, что она поглощает безвозвратно время политико-массовой работы. У нас проводятся инструктажи в караульном городке. А после инструктажа с личным составом, заступающим в караул, беседует заместитель командира роты по политической части, доводит до сведения воинов план политико-массовой работы в карауле, готовит ответственных за проведение намеченных мероприятий. У нас каждый заместитель командира роты по политчасти имеет специальную, только для караула, тетрадь, где составляются планы политико-воспитательной работы, ведется учет выполненных мероприятий. Эти планы состоят из трех частей: работа в период подготовки к заступлению в караул, при несении службы и при подведении итогов. Вот как однажды построил свою работу по такому плану заместитель командира роты по политчасти старший лейтенант Липский.

За день до заступления в караул был проведен тематический вечер: «Несение караульной службы — выполнение боевой задачи». Перед личным составом выступил командир роты. Затем было предоставлено слово офицеру, который получил благодарность за отличную организацию несения караульной службы, и одному из лучших солдат роты. В заключение личный состав просмотрел учебный кинофильм «Караульная служба». В день заступления в наряд заместитель командира роты по политчасти собрал партийный и комсомольский актив. С выделенными комсгрупоргом, агитатором, редактором боевого листка провел инструктаж и обеспечил их необходимыми материалами для работы. Начальник караула получил задачу в период несения службы подводить итоги после каждой смены, агитатор подготовил и провел беседу, изучил с личным составом бодрствующих смен несколько статей устава, редактор выпустил боевой листок. После смены командир роты подвел итоги несения службы, указал на выявленные недостатки и поощрил отличившихся. Считаю, что в данном случае время политико-массовой работы не только не уменьшается, а увеличивается, и проводимые мероприятия мобилизуют личный состав на бдительное несение службы, способствуют воспитанию у воинов политической зрелости, чувства высокой ответственности за выполнение воинского долга.

Наконец, вопрос о часах политико-массовой работы, по мнению капитана В. Букарева, безвозвратно теряемых в дни выходов роты на полевые занятия.

Не могу согласиться и с этим. Если к выезду готовятся заранее, то всегда есть время и для проведения комсомольского (или общего), партийного собраний, для инструктажа партийного и комсомольского актива. Даже при подъеме роты по тревоге и выходе в район сосредоточения есть время для проведения политико-массовых мероприятий: когда командир убывает за получением задачи к старшему начальнику, затем — на привале, после выхода в исходный район и т. д. К тому же к этой работе там ежедневно привлекается значительно больший круг лиц — комсгрупорги, агитаторы, секретари партийных и комсомольских организаций, офицеры штаба и т. д. Нужно только обеспечить, чтобы весь этот актив имел конкретные задания. Нужно заранее спланировать работу в поле, как всегда делается в роте, о которой упоминалось выше.

Помню, на тактические занятия рота вышла по тревоге. В четыре часа утра личный состав уже был на марше. Рассвет воины встречали в районе сосредоточения. Командир роты выехал за получением задачи, а его замполит старший лейтенант Липский, секретарь парторганизации старшина сверхсрочной службы Глущенко и член бюро комсомольской организации разошлись по взводам, чтобы побеседовать с воинами о предстоящих действиях. Конкретная учебно-боевая задача еще не была известна. Но необходимо было подготовить личный состав к отработке тем тактической подготовки. Ротные активисты справились со своими обязанностями, дали своим товарищам нужный настрой. Здесь же включился в работу и офицер штаба, прибывший в роту для контроля и помощи. Это опытный пропагандист. Каждого офицера, сержанта и солдата он знает лично. Пропагандист всегда находился там, где необходимо было оказывать какую-то помощь воинам. Кстати, здесь и другие члены группы докладчиков получают на время полевых занятий задания на работу в тех ротах, в которые направляет этих офицеров командир. Работу свою строят они исходя из планов политико-воспитательной работы, составленных в роте, всячески способствуя претворению этих планов в жизнь.

Заканчивая, я бы хотел вернуться к тому, с чего начал. Хорошо продуманный план проведения мероприятий в часы политико-массовой работы, подготовка партийного и комсомольского актива — его исполнителей, вооружение их необходимыми знаниями и материалами дают возможность использовать эти часы по прямому назначению — для воспитания воинов.

Майор А. ЧЕРНЫШЕВ.

ЛЕКТОРИЙ ДЛЯ МОЛОДЫХ ОФИЦЕРОВ

Регулярно в определенные дни молодые офицеры этой части собираются в зале клуба. Здесь для них читаются лекции на темы политического, воинского и эстетического воспитания по педагогике и психологии. Перед офицерами выступают наиболее подготовленные пропагандисты, такие, как коммунисты Н. Яцук, В. Студеников, В. Матвеев и другие. В последнее время были прочитаны лекции «Славное время пятилеток» и «XXIV съезду КПСС — достойную встречу».

Лекторий оказывает молодым офицерам большую помощь в практической работе.

Подполковник
И. СИНЕЛЬЩИКОВ.

„Коммунист Вооруженных Сил" № 24

Очередной, двадцать четвертый номер журнала «Коммунист Вооруженных Сил» открывается передовой статьей «Новый исторический рубеж». Далее следуют статьи: «Политика КПСС в области управления производством» — доктора экономических наук генерал-майора А. Корниенко; «Социалистическая дисциплина и научная организация труда» — кандидата философских наук капитана 1 ранга А. Скрыльника; «Быть членом партии Ленина почетно и ответственно» — начальника политического отдела воздушнодесантных войск генерал-майора И. Близнюка.

В разделе «Ленинским курсом» опубликована статья полковника А. Саблукова «Уверенная поступь советской энергетики» (к 50-летию плана ГОЭЛРО).

Раздел «Учиться военному делу настоящим образом» представлен статьями: «К намеченной цели» (о службе и боевой учебе на противолодочном корабле «Адмирал Зозуля»); «Высокое напряжение» (о начале нового учебного года у ракетчиков отличного подразделения).

В журнале опубликованы также материалы: «Планирование — дело творческое» (в помощь политработнику подразделения); «Политотдел и идеологическая работа» (из практики работы политорганов) и другие.

В часы досуга
ДЕСЯТИБОРЬЕ СМЕКАЛИСТЫХ

ЗАДАНИЕ № 10 (ПОСЛЕДНЕЕ)

Викторина „Надежный щит страны"

1. Кто был первым российским солдатом? Когда было учреждено это звание? (4 очка).

2. Автор известной картины «Богатыри». (1 очко).

3. Перечислите даты исторических сражений:
— Ледовое побоище,
— Куликовская битва,
— Битва под Полтавой,
— Наваринское сражение,
— Курская битва. (2 очка).

4. Вспомните фамилию полководца, которому принадлежит известное высказывание о защите Родины: «Кто с мечом к нам войдет, от меча и погибнет. На том стояла и стоять будет русская земля». (1 очко).

5. Когда и где только что сформировавшаяся молодая Красная Армия нанесла поражение частям германской армии? (1 очко).

6. В сентябре 1918 года вся страна узнала о героических отрядах уральских рабочих и партизан, которые совершили поход по тылам противника, прорвали фронт и соединились с регулярными частями Красной Армии. Вспомните фамилию командира уральцев и какая правительственная награда была ему вручена за этот подвиг? (2 очка).

7. Станица, где зародилась Первая Конная армия. Кто был ее командующим? (2 очка).

8. Когда и кем были подписаны декреты Совнаркома о создании Красной Армии и об организации Красного Флота. (1 очко).

9. Какие виды войск входят в настоящее время в состав Вооруженных Сил СССР? (1 очко).

10. Когда была образована Советская гвардия? (1 очко).

11. Где находится знаменитый «Дом Павлова»? Кто и когда его оборонял? (2 очка).

12. Кому принадлежат крылатые слова: «Велика Россия, а отступать некуда. Позади Москва». (2 очка).

13. Когда началась Берлинская операция и когда она была завершена? Какие фронты в этой операции принимали участие? (2 очка).

14. Перечислите города-герои. (1 очко).

ЗАДАЧА „ВОИНУ-ОСВОБОДИТЕЛЮ" (15 очков)

Двумя взмахами ножниц разрежьте эту фигуру на три части и сложите из них пятиконечную звезду. Затем на лучах звезды, начиная с левого, затушуйте 59 клеток так, чтобы по ходу часовой стрелки можно было прочесть слово «СЛАВА», а по оставшимся светлым клеткам прочтете четверостишие, посвященное советскому воину-освободителю.

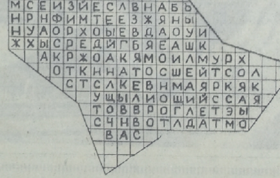

Новая правая группировка в ФРГ

БОНН. (ТАСС). В Западной Германии создана новая ультраправая организация, называющая себя «Немецким освободительным движением». Как сообщает пресс-бюллетень «Парламентариш-политишер прессединст», она действует под лозунгом: «Сперва мы наведем порядок в Германии, затем в Европе, а затем во всем мире».

Главарем новой организации является некий Роланд Табберт. Она уже объявила о «полной солидарности» с неонацистской организацией «Акция сопротивления».

Основные цели новой правой группировки — борьба против договора ФРГ с Советским Союзом и Польшей, а также против СДПГ. Подобно штурмовикам в гитлеровской Германии все члены «Немецкого освободительного движения» носят форму.

ВСЕМ СМЕРТЯМ НАЗЛО

Александр Михайлович Козлов развернул свежий номер «Красной звезды» и сразу же обратил внимание на снимок, на котором были запечатлены советские и польские воины. Смотрел на молодые мужественные лица защитников стран социалистического содружества и вспоминал свою юность.

Более четверти века назад он вот так же плечом к плечу находился с польскими жолнежами. Только не на учениях. На войне. Навсегда врезалось в память первое боевое крещение при форсировании Вислы.

Кругом грохотало, ухало, скрежетал металл. На глазах у младшего лейтенанта Козлова замертво упал бежавший рядом его друг по военному училищу младший лейтенант Карев.

«Гады!» — вырвалось из груди комсомольца Козлова. Он крепко сжал зубы и рванулся вперед. Страха уже не было. Добежав до траншеи противника, столкнулся лицом к лицу с гитлеровцем. Выстрелил в упор. Справа и слева кипела рукопашная схватка. Младший лейтенант Козлов поспешил на помощь товарищам. Стрелял до тех пор, пока не кончились патроны.

— Держите, — подал ему свой автомат рядовой Мудряк, а сам схватил оружие убитого фашиста и продолжал преследовать отступавшего противника.

В горячке боя младший лейтенант Козлов забыл о конечном рубеже атаки. Остановил взвод только тогда, когда достигли безымянной высоты. Залегли, окопались. Подошел командир отделения сержант Ольховик.

— Ну и отчаянный же вы, товарищ младший лейтенант. В самое пекло лезете.

— А как же иначе?

— Но вы же командир...

— Вот-вот, и я скажу об этом, — пробасил невесть откуда взявшийся комбат капитан Токарев. — Отвага — качество хорошее, но взводом управлять нужно. Благо у вас командиры отделений обстрелянные, знают, что к чему...

Александр внимательно прислушивался к советам товарищей и старших, перенимал их опыт, учился искусству побеждать.

Однажды его вызвал к себе комбат.

— Ответственное задание поручается вам, товарищ Козлов. С наступлением темноты со своим взводом и расчетом станкового пулемета отправитесь в поиск. Захватите «языка» и разведайте силы противника. Задача ясна?

— Так точно!

Капитан Токарев подошел вплотную к Козлову и добавил:

— Людей хорошо подготовьте, по душам поговорите с ними. Обратите внимание на рядового Петрова. Коммунист... Железный парень... Воюет давно, в разных переделках побывал...

Ночь черным покрывалом окутала землю. Темно, хоть глаз выколи. Разведчики осторожно пробирались в тыл противника. Оставив расчет станкового пулемета на высотке, младший лейтенант Козлов с остальными бойцами начал приближаться к хутору. Но едва группа миновала первую траншею, раздался выстрел и стало светло, как днем. Взлетели ракеты, открылась беспорядочная стрельба. Медлить нельзя ни секунды. Броском советские воины достигли второй траншеи.

До хутора оставалось несколько десятков метров, но с чердаков, из окон домов на разведчиков посыпался град свинца. Командир дал условный знак расчету станкового пулемета и скомандовал подчиненным: «Вперед!»

Командиры отделений сержанты Ольховик и Леонов первыми бросились к хутору, увлекая за собой бойцов.

Жаркий бой разгорелся у крайнего дома. Фашисты стреляли из подвального помещения, бросали с чердака гранаты. Но несмотря на это, сержанту Ольховику со своим отделением удалось ворваться в здание и взять в плен несколько гитлеровцев.

Однако на выручку фашистам из ближайшей рощи поспешила целая рота. Кто-то должен был прикрыть отход поисковой группы.

— Сержант Ольховик! — крикнул командир взвода. — Соберите всех раненых, убитых, возьмите пленных и отправляйтесь в тыл. Передайте командиру расчета станкового пулемета, чтобы усилил огонь по подходящей роте противника...

Основные силы взвода стали отходить, а комсомолец Козлов с шестью бойцами отражали натиск врага. Вскоре от фашистских пуль погибли два наших солдата. Но оставшиеся в живых члены ВЛКСМ Козлов, Леонов, Романюк и коммунист Петров не дрогнули. Гитлеровцы, наседавшие со всех сторон, попали под губительный огонь горстки храбрецов. Но вот упал сраженный осколком Романюк. За пулемет лег Александр Козлов. Кончились патроны. В ход пошла «карманная» артиллерия.

— Товарищ младший лейтенант, надо отходить к лощине, — посоветовал командиру взвода коммунист Петров, — немцы, кажется, друг в друга начали палить.

— Хорошо.

Первыми отошли Петров и Леонов. Александр последовал за ними. Добравшись до лощины, залегли.

Фашисты не прекращали стрельбу. Подошедшие гитлеровцы в темноте, не разобравшись, решили, что хутор занят советскими солдатами и открыли по нему огонь.

— Теперь до утра будет неразбериха, — улыбнулся лейтенант Козлов. — Поползли, ребята.

Разведчики благополучно добрались до своего переднего края, а в это время сержант Ольховик докладывал комбату:

— ...Сначала замолчал ручной пулемет, потом послышались взрывы гранат...

— Да, жалко хлопцев, — покачал головой капитан Токарев. — А Козлов...

Комбат взглянул на отворявшуюся дверь землянки.

— Козлов!.. Ты!.. А мы тебя, брат, уже того...

И еще дважды в боях за освобождение Польши комсомольца Козлова считали погибшим. Один раз — при форсировании Одера, другой — когда от батальона осталось всего тридцать человек и он с этой группой бойцов отражал контратаки фашистских танков. Контратака была отбита, но Козлова тяжело ранило. Выжил Александр Михайлович!

За мужество и героизм, проявленные в боях на территории Польши, комсомольца Козлова наградили орденом Ленина и медалью «За освобождение Варшавы». Войну он закончил в поверженном Берлине.

...Александр Михайлович смотрел на снимок и думал: «Мы проливали кровь, отдавали жизнь за Родину, за свободу братских народов. Теперь наше дело продолжают сыновья. Они ни в чем не уступают старшему поколению и, если потребуется, дадут решительный отпор любому агрессору».

Капитан А. КОЧУКОВ.

ПАМЯТИ ГЕРОЯ

«В нашем селе Бобжы геройски погиб советский человек — военный врач Анушаван Галустович Галоян. Школа, в которой я учусь, носит его имя. Здесь многие помнят этого врача, потому что он лечил не только раненых солдат, но и жителей нашего села...»

Эти простые, бесхитростные строки взяты из сочинения учащегося 8-го класса Бобжанской средней школы Келецкого воеводства Януша Малиновского. Многие школьники этого класса посвятили свои сочинения дорогому жителям села человеку — майору Советской Армии А. Г. Галояну, армянину по национальности. Он в годы второй мировой войны прошел не одну тысячу километров и заснул вечным сном в этом небольшом польском селе.

«Галоян под непрекращающимся артиллерийским огнем с помощью скальпеля боролся за жизнь раненых. Он с пистолетом в руках сражался за наше счастье, за счастье всех людей и за свободу своего и нашего народов», — пишет в сочинении Марек Глиньский. «Среди жителей деревни было много раненых. Несколько хат стало полевыми госпиталями. Врач работал не покладая рук, — подчеркивает Мария Куява. — Операция следовала за операцией. Советский доктор Галоян спас от смерти и мою старшую сестру Анну. Он сделал для нее все, чтобы вернуть ей жизнь».

В ученических тетрадях описаны последние дни жизни советского военного врача. Дети излагали на бумаге то, что они слышали от своих родителей и учителей.

16—17 января 1945 года в селе Бобжы Келецкого воеводства был жаркий бой. Вырвавшиеся из котла фашистские танковые части напали ночью на разместившихся в избах уставших советских солдат. В одной из этих хат, превозмогая усталость, оперировал Галоян, спасая жизнь раненым. Война, которая, как казалось, уже закончилась для этих краев, вновь вернулась сюда под грохот снарядов и зарево пожаров. В ожесточенном ночном бою погибло 364 советских воина. Тело А. Г. Галояна вместе с другими погибшими воинами захоронили в братской могиле в селе Бобжы.

Жители села передали сыновьям героя бережно хранившийся у них скальпель, принадлежавший их отцу. Имя героя они увековечили, назвав Бобжанскую среднюю школу «Школой имени майора Галояна».

В. КУЗНЕЦОВ.

На снимке: идет репетиция оркестра подразделения, где служит ефрейтор А. Кауркин. Фото Б. Анатольева.

СОЛДАТСКАЯ «БИОГРАФИЯ» ЦЕХА

Когда Николай Шкуренков поступил на московский завод литейных машин «Красная Пресня», то первым долгом ему дали памятку. Добрым напутствием явилась она для него. В ней были слова, которые сразу же запали в душу:

«Вступая в коллектив завода, быстрее и крепче вживайся в нашу рабочую среду. Помни, что краснопресненец — звание, завоеванное кровью рабочих на баррикадах 1905 и 1917 годов. Честным трудом умножай и прославляй революционеров, боевые и трудовые традиции нашего предприятия. Будь политически закаленным и готовым в любую минуту встать на защиту Родины, повышай свою военную и спортивную подготовку».

Времени с тех пор прошло не так много, а Николай уже успел вжиться в коллектив, постичь многое в сложной и ответственной специальности слесаря-сборщика. Он учится в вечерней школе молодежи, сдал нормы на значок «Готов к защите Родины». Совсем недавно в стрелковых соревнованиях на первенство Краснопресненского района Николай в своей команде стрелял лучше всех — выбил 85 очков из 100.

Механосборочный цех, в котором работает Шкуренков, отличается одной особенностью. Здесь каждый из двухсот человек коллектива хоть чем-нибудь да связан с армией: одни воевали против гитлеровцев, другие недавно вернулись с действительной службы, третьи готовятся к призыву.

Бывалым людям этого цеха есть что вспомнить.

— В годы войны мы, конечно, давали то, что очень нужно было фронту, — говорит ветеран цеха И. М. Винокур. — Выполняли заказы оборонной промышленности.

А вот что рассказывает начальник участка, бывший комбат В. В. Тюрин:

— С первых дней войны пятьдесят парней ушли на фронт, несколько человек — в ополчение. А сколько девчат работало на строительстве оборонительных рубежей под Москвой!

В картину «боевой биографии» цеха свой штрих вносит и секретарь парткома завода В. М. Кадников, которому в мае 1945-го довелось участвовать в наступательных операциях под Берлином:

— От имени нашего московского завода «Красная Пресня» расписался я тогда на стене рейхстага, — говорит Василий Михайлович.

...Еще не так давно рабочий завода Виктор Зайцев был старшим матросом на эскадренном миноносце. Он любит вспоминать походы по Балтике, Северному морю, Средиземноморью. Его рассказы возбуждают воображение допризывника Николая Сяткина. Он мечтает попасть на флот и хочет во всем походить на своего старшего товарища.

А у Зайцева действительно «морская косточка» чувствуется во многом — в коренастой фигуре, в энергии движений, в какой-то веселой деловитости. На миноносце он был два года секретарем комсомольской организации артиллерийской части корабля. После увольнения в запас здесь, на заводе, его избрали в заводской комитет ВЛКСМ. Ведет сектор работы с подростками. Хочет поступить в вуз.

Смотришь, как работает Зайцев, и думаешь: добьется своего, поступит. С какой-то необыкновенной старательностью делает Виктор сложные разметки по металлу. По грубым поковкам он выводит тонкие рисунки будущих деталей совершенных литейных машин. За месяц — ни единого небрежного штриха. Над его рабочим местом висит щит: «Я, В. Зайцев, встал на ударную вахту в честь XXIV съезда партии».

— Как мчится время! Кажется, совсем недавно был XXIII съезд партии, а вот уже скоро новый съезд. Сколько за эти четыре года произошло событий! — восхищенно говорит комсорг цеха Владимир Штюрмер. И он прав. Взять хотя бы биографию его самого между съездами.

1966 год. Призвали с завода в армию. В учебном полку стал механиком-водителем танка. Служил в Группе советских войск в Германии, в Магдебурге — городе, где заканчивали войну отец и мать Владимира. В городе, где, кстати сказать, в послевоенный год у офицера-строителя Юрия Владимировича Штюрмера и сестры медсанбата Александры Васильевны родился сын...

1967 год. Стал классным специалистом. Научился заменять стрелка-радиста. Получил благодарность командира части за инициативу и мастерство на тактических учениях.

1968 год. На гимнастерке — знаки воинского умения и спортивных разрядов. Передал свой опыт водителю первого года службы. Уволен в запас.

1969 год. Поступил на «Красную Пресню». Сдал экзамены в вечерний техникум тяжелого машиностроения. Выполнение сменных заданий — 120 процентов.

1970 год. Работает в общественном отделе кадров. Избран комсоргом механосборочного цеха. Организовал субботник по сборке сверхплановых вакуумных насосов для села. Сменная выработка — не ниже 130 процентов. Недавно принят кандидатом в члены КПСС.

* * *

Вот так гвардейцы механосборочного цеха «Красной Пресни» и в мирном труде хранят и умножают славу родных полков и дивизий.

В. ЧАНТУРИЯ. (Корр. ТАСС).

Москва.

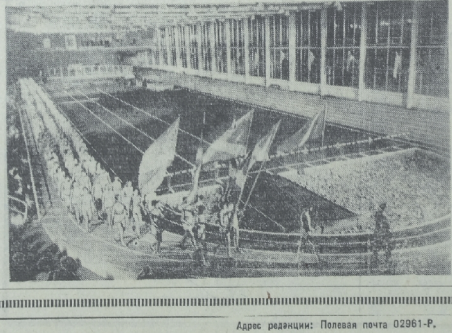

Лучший в Европе

МОСКВА. Распахнулись двери нового легкоатлетического стадиона в Сокольниках. По всем своим качествам новый манеж можно считать лучшим в Европе.

Учебно-спортивный легкоатлетический комбинат имени братьев Знаменских — так будет называться манеж московского городского совета общества «Спартак».

Здесь будут тренироваться не только спортсмены столицы, но и легкоатлеты сборной СССР.

Строители учли все пожелания спортсменов — они смогут тренироваться и состязаться на рекортановых дорожках. Кроме двухсотметрового круга уложена из такого же рекортана кирпичного цвета самая длинная в Европе прямая дорожка — 132 метра. Зеленое поле внутри круга по традиции отдано прыгунам и толкателям ядра. Общая площадь огромного синтетического «ковра» четверть гектара.

Трибуны манежа вмещают 840 человек. Над ними возвышаются комментаторские кабины.

Учебно-спортивный комбинат имеет также два зала. Один — для занятий гимнастикой и для спортивных игр, другой — тяжелоатлетический.

Легкоатлеты столицы провели в новом манеже первое соревнование, посвященное Дню Конституции.

На снимке: внутренний вид манежа.

Фото М. Барабанова. (Фотохроника ТАСС).

«Украденный поезд»

Живописные холмы в районе украинского города Черновцы стали съемочной площадкой. Здесь снимается кинофильм «Украденный поезд» — совместное производство Болгарской студии художественных фильмов и Московской киностудии им. Горького.

— О чем будущая лента и кто ее создатели? — с таким вопросом корреспондент АПН обратился к режиссеру - постановщику картины, известному болгарскому кинодеятелю Владимиру Янчеву. Он рассказал:

— Популярный болгарский писатель Антон Антонов-Тонич вместе с советским кинодраматургом Семеном Нагорным написали, на мой взгляд, интересный остросюжетный сценарий о том, как гитлеровская военная миссия и фашистские болгарские министры после установления в Болгарии — осенью 1944 года — народной власти пытались удрать за границу, прихватив с собой большие ценности и важнейшие архивные документы. Для этого был тайно снаряжен железнодорожный состав с сильной охраной. Но их авантюра провалилась: на пути преступников встали болгарские коммунисты, партизаны и советские десантники.

— Будет ли это детектив? Думаю, что нет, — говорит Янчев. — Хотя сюжет сам по себе преострейший, типично приключенческий, что, конечно, наложит отпечаток на картину. Наша цель — показать главное: каких нравственных и физических усилий стоила эта операция советским воинам и болгарским патриотам, рассказать о том, как ковалось в суровых испытаниях братское боевое сотрудничество наших народов.

...Под Черновцами сняты несколько центральных эпизодов фильма, в которых заняты исполнители всех основных ролей: болгарские и советские артисты. Среди консультантов — маршал авиации Герой Советского Союза В. Судец. После Буковины киногруппа отправляется в Болгарию, затем — в Крым. К 26-й годовщине победы над фашистской Германией фильм «Украденный поезд» выйдет на болгарский и советский экраны.

Владимир ПОПОВ, корреспондент АПН.

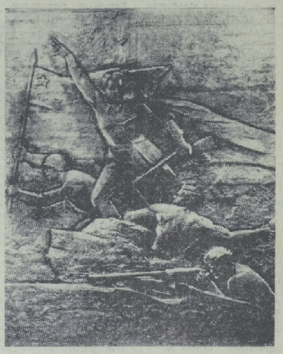

МОСКВА. В военной художественной студии имени Б. Грекова скульптор В. Сонин создал трехметровый рельеф «Коммунисты впереди». Новая работа скульптора вошла в экспозицию музея Военно-политической академии имени В. И. Ленина.

На снимке: работа скульптора В. СОНИНА «Коммунисты впереди».

Фото Э. Евзерихина. (Фотохроника ТАСС).

ЛАУРЕАТЫ ГОСУДАРСТВЕННОЙ ПРЕМИИ 1970 ГОДА

ИСКУССТВО ЛЮДНЫХ ПЛОЩАДЕЙ

Огромные мозаичные панно украшают современные проспекты и залы вновь построенных музеев, стены пионерских Дворцов и Домов культуры, торцы жилых корпусов и фризы общественных зданий. Огромный размах строительства в Советском Союзе вызвал к жизни необходимость синтеза архитектуры и монументально-декоративного искусства.

Мозаике в решении этой задачи принадлежит важная роль. И среди бесспорных удач в области монументальной мозаики следует назвать работы Зураба Церетели. Созданные им композиции в столице Советской Грузии — Тбилиси, на родине В. И. Ленина — Ульяновске и на популярном курорте Пицунда (Черноморское побережье Кавказа) отмечены ныне Государственной премией СССР. Они свидетельствуют о том, что их автор — зрелый мастер, выработавший свой оригинальный творческий почерк.

Зураб Церетели окончил Тбилисскую академию художеств по классу живописи. Потом молодой художник обошел пешком всю Грузию, все ее самые далекие уголки. Он делал множество зарисовок предметов быта и народного творчества, внимательно изучал уклад жизни современного села и искусство далеких предков. Здесь художник получил такой запас сильных и глубоких впечатлений и одновременно основательных знаний традиций национального искусства, что этот запас стал источником его творчества на всю жизнь. И когда в 1962 году Церетели получил заказ на художественное оформление строящегося курорта Пицунда, то он принес сюда, в эти современные здания, поднявшиеся на древней земле Колхиды, дыхание и образы искусства своего народа. Чеканка, мозаика, скульптура, в которых использованы мотивы грузинского искусства, органично вошли в интерьеры зданий и природную среду курорта.

В качестве главного художника Церетели не только возглавил коллектив молодых мастеров, но и сам попробовал себя почти во всех видах декоративного искусства, в том числе он выложил несколько мозаичных стел на берегу курорта. Главный успех пришел к нему там, где образы и мотивы народного искусства дали ему мощный импульс для собственной фантазии.

Новые задачи возникли перед художником при сооружении бассейна в Ульяновском мемориале.

Тема композиций — изображение подводного царства и его обитателей, соединенное с мотивом солнца — как бы переносит южную природу Грузии на приволжские берега. Церетели блестяще разрешает задачу объединения в единое целое огромной композиции размером свыше шестисот квадратных метров.

Последняя по времени работа Церетели — композиция на здании Дворца профсоюзов в Тбилиси. Мозаики помещены на кубе, венчающем здание, и покрывают его с двух стороны. Тема мозаики «Человек, труд — смысл и красота бытия». Построение обеих мозаик схоже, они как бы дополняют, хотя и не повторяют друг друга. В центре главной из них — обобщенное изображение Человека, который держит над собой пламенеющее солнце.

Сейчас Зураб Церетели полон новых планов и замыслов, ему предстоят новые крупные работы. Творческий поиск продолжается.

Игорь ВЯЗЬМИН, искусствовед. (АПН).

ГИПОТЕЗА АРХЕОЛОГА

Пути расселения первобытного человека по-прежнему продолжают вызывать бурные дискуссии ученых. С интересной гипотезой выступил археолог Мавлян Джуракулов. Он руководит комплексной экспедицией Академии наук Узбекистана, занятой изучением древнейшей культуры в Зарафшанской долине. По его мнению, пространство от Центральной Азии до европейской части Советского Союза можно считать единой территорией расселения человека верхнепалеолитической эпохи.

Узбекский ученый доказывает свою гипотезу на основе новейших находок советских археологов. Подлинной научной сенсацией явилась стоянка первобытного человека, только что обнаруженная в центре современной территории Самарканда. По мнению специалистов, имеются сходные черты у людей, костные остатки которых ранее были найдены в Центральной Азии, затем близ села Костенки на берегу Дона а теперь и в Самарканде.

(ТАСС).

Ответственный редактор В. В. МАЯКОВ.

Слушайте «Волгу»

Суббота, 26 декабря

16.00 — Обзор газет. 16.10 — Разучивание песни Евгения Жарковского «Крылатые парни России». 16.20 — Заметки капитана П. Сандимирова «Они идут рядом». 16.30 — Концерт «На эстрадной волне». 16.45 — Передача «Эхо недели». 23.30 — Ночной концерт.

В Доме офицеров

26 декабря

ГЛАВНОЕ ЗДАНИЕ. Для детей художественный кинофильм «Чук и Гек». Начало в 15.00. Советский художественный кинофильм «Впереди крутой поворот». Начало в 17.00, 19.00, 21.00. Большая кинопрограмма «Атом на службе у человека». Начало в 21.00. Верхний зал. Вечер отдыха «Умеем отлично работать — умеем весело отдыхать». Начало в 20.00.

КИНОЛЕКЦИОННЫЙ ЗАЛ. Для детей художественный кинофильм «Летающий корабль». Начало в 17.00. Новый советский широкоэкранный художественный кинофильм «Красная площадь», 1-я и 2-я серии. Начало в 19.00.

КИНОЗАЛ № 2. Художественный кинофильм «Перстень с русалкой», 1-я и 2-я серии. Начало в 18.00.

Г802302. Адрес редакции: Полевая почта 02961-Р. Типография газеты «Знамя победы». Заказ № 302.