За нашу Советскую Родину!

ЗНАМЯ ПОБЕДЫ

ЕЖЕДНЕВНАЯ ГАЗЕТА СЕВЕРНОЙ ГРУППЫ ВОЙСК

ВОСКРЕСЕНЬЕ
3 ИЮНЯ
1973 года
№ 128 (9432)
Год издания 35-й

ИДЕТ БОЕВАЯ УЧЕБА

ВСЕ ПУСКИ—ПОРАЖАЮЩИЕ

Фоторепортаж

Прибыв в заданный район, батарея с ходу занимает стартовую позицию. Звучит команда «К бою!». Обучаемые четко и слаженно выполняют одну операцию за другой. Секундомер фиксирует время. Ракетчики не только укладываются в нормативы, но и значительно перекрывают его.

Споровисто, четко действуют все. Каждый старается выполнить поставленную задачу наилучшим образом, своим трудом принести успех коллективу.

С комсомольским задором, с огоньком работает отличник боевой и политической подготовки ефрейтор Владимир Выпятинский, классный специалист, член бюро ВЛКСМ подразделения. Изредка он посматривает на товарищей: ему до всего есть дело. Он хорошо понимает, что в переводе ракеты в боевое положение необходимы быстрота и точность. Здесь ошибки недопустимы. Иначе цель не поразить и труд всех воинов батареи пройдет даром.

Активно участвуя в социалистическом соревновании, комсомолец Выпятинский от занятия к занятию совершенствует знания и навыки ракетчика. Своим опытом он охотно делится с сослуживцами. В свою очередь воин успешно изучает смежную специальность наводчика пусковой установки.

С чувством личной ответственности за выполнение социалистических обязательств, за боеготовность подразделения действуют младший сержант Владимир Дорота и рядовой Виктор Шалашов. Им не привыкать выполнять задачу в самых сложных условиях. И на этот раз они показывают высокие результаты.

Накануне занятия ракетчики заявили, что добьются только отличных показателей. И это не хвастовство. В подразделении стало правилом: ни малейших упрощений в учебе. Отрабатывать нормативы не ради нормативов, а ради требований современного боя. И воины доказывают верность своим словам на деле.

Поступила вводная о применении «противником» оружия массового поражения. Надеты средства защиты. Обстановка усложнилась. Однако ракетчики по-прежнему выполняют свои обязанности с завидным темпом, хотя и действуют в сокращенном составе.

Так, изо дня в день солдаты, сержанты, прапорщики и офицеры батареи борются за сокращение сроков развертывания техники, повышают качество боевой работы. Для того, чтобы ракета в нужный момент летела точно в цель, чтобы все пуски были поражающими.

На снимках: вверху — младший сержант В. ДОРОТА и рядовой В. ШАЛАШОВ готовят данные для стрельбы; справа — ефрейтор В. ВЫПЯТИНСКИЙ (на переднем плане); внизу — пусковая установка.

Фото О. Кривопалова.

В Президиуме Верховного Совета СССР

За успехи, достигнутые при сооружении Красноярской гидроэлектростанции имени 50-летия СССР, Президиум Верховного Совета СССР Указом от 1 июня 1973 года наградил орденами и медалями СССР большую группу отличившихся работников инженерно-технических работников и служащих предприятий и организаций.

Орденом Ленина награждены: главный энергетик Красноярскгэстроя В. П. Аверченко, бригадир сантехников управления «Сантехмонтаж» Красноярскгэстроя А. Ф. Блинков, бывший начальник Красноярскгэстроя А. Е. Бочкин, главный инженер Красноярской ГЭС имени 50-летия СССР В. И. Брыгалов, электролинейщик Красноярского монтажного участка треста «Гидроэлектромонтаж» Я. Д. Васильев, бригадир арматурщиков управления основных сооружений Красноярскгэстроя А. И. Воронов, начальник участка управления основных сооружений Красноярскгэстроя В. И. Гладун, бывший начальник управления основных сооружений Красноярскгэстроя Г. Т. Орлов, заместитель начальника Красноярскгэстроя А. И. Грабовецкий, директор Ленинградского отделения института «Гидропроект» имени С. Я. Жука Ю. А. Григорьев, бригадир слесарей-монтажников Братского монтажного участка треста «Спецгидроэнергомонтаж» Е. О. Сафронов, бригадир слесарей-сборщиков чехословского завода «Гидростальконструкция» Н. Е. Суранов, бурильщик Красноярского специализированного управления треста «Гидроспецстрой» В. И. Шведчиков и бригадир плотников деревообрабатывающего завода Красноярскгэстроя П. С. Шустров.

Орденом Октябрьской Революции награждено 17 человек, орденом Трудового Красного Знамени — 416, орденом «Знак Почета» — 521, медалью «За трудовую доблесть» — 423 и медалью «За трудовое отличие» — 386 человек.

Указ публикуется в «Ведомостях Верховного Совета СССР» и местной печати.

ПО ПОЧТЕ, ТЕЛЕФОНУ, ТЕЛЕГРАФУ

ПОСЛЕДОВАЛА вводная: «Противник применил ядерное оружие!» Надеты средства защиты. Воины приступили к выполнению очередного норматива. За действиями подчиненных внимательно наблюдал командир. Между расчетами шло соревнование. Кто будет впереди? Скоро будет известен результат. А пока...

Сноровисто работали на технике подчиненные сержанта Николая Демидова. Дело спорилось. Солдаты уверенно выполняли положенный объем операций, не допуская ошибок. Все это и было учтено на разборе тактического занятия. Действия передового расчета были удостоены похвалы командира.

Рядовой А. АРКАДЬЕВ.

●

РЯДОВОГО Александра Диденко знают в нашем подразделении как отличника учебы, комсомольского активиста, чуткого и отзывчивого товарища. Участвуя в социалистическом соревновании за мастерское владение боевой техникой и оружием, воин заметно повысил свою полевую выучку, стал одним из лучших специалистов взвода.

Коммунисты партийной организации оказали передовому воину высокое доверие — приняли рядового А. Диденко кандидатом в члены КПСС. Комсомольский активист заверил старших товарищей в том, что он и впредь будет выполнять свой священный патриотический и интернациональный долг по чести и совести, учиться военному делу настоящим образом.

Рядовой А. ТОКАРЬ,
слушатель школы военкоров.

●

ПРОШЛИ занятия по строевой подготовке в нашем подразделении. Они начались организованно, точно по расписанию. Вместе со старослужащими воинами выполняли строевые приемы и молодые солдаты. Они старательно отрабатывали каждый элемент, стремились действовать по-уставному. Учебная тема была отработана полностью. Среди отличившихся командир назвал фамилии рядовых В. Рудого, В. Иванова и многих других воинов.

Младший сержант А. ЕРОХИН.

●

ЗАСЛУЖЕННЫМ авторитетом пользуется среди командиров и товарищей по службе ефрейтор Верескун. Воин хорошо знает вверенную ему технику, грамотно ее эксплуатирует. Участвуя в социалистическом соревновании за отличное выполнение учебных задач и нормативов, он настойчиво совершенствует свое мастерство, повышает полевую выучку. Свой боевой практический опыт комсомолец охотно передает молодым солдатам.

Рядовой А. ТУХТО.

ПОБЕДИТЕЛЯМ СОЦИАЛИСТИЧЕСКОГО СОРЕВНОВАНИЯ

Постановлением Центрального Комитета КПСС, Совета Министров СССР, ВЦСПС и ЦК ВЛКСМ «О развертывании Всесоюзного социалистического соревнования работников промышленности, строительства и транспорта за досрочное выполнение народнохозяйственного плана на 1973 год» учрежден единый общесоюзный знак «Победитель социалистического соревнования 1973 года» для награждения лучших рабочих и членов бригад, добившихся наиболее высоких трудовых показателей в социалистическом соревновании в данной отрасли.

30 мая Президиум ВЦСПС рассмотрел и утвердил образец знака «Победитель социалистического соревнования 1973 года» и положение о нем.

Определено, что знаком «Победитель социалистического соревнования 1973 года» награждаются лучшие рабочие, колхозники, руководящие и инженерно-технические работники, служащие, мастера, сотрудники научно-исследовательских, проектно-конструкторских и других организаций, добившиеся наиболее высоких трудовых показателей во Всесоюзном социалистическом соревновании за выполнение и перевыполнение государственного плана 1973 года.

Награждение знаком будет производиться как по результатам работы за год, так и в течение года — за досрочное выполнение годового задания и социалистических обязательств.

Знаком «Победитель социалистического соревнования 1973 года» награждаются: работники предприятий и организаций союзного подчинения — совместным постановлением министерства, ведомства СССР и ЦК профсоюза; работники предприятий и организаций республиканского подчинения — совместным постановлением министерства, ведомства союзной республики и республиканского комитета профсоюза или совета профсоюзов, где республиканского комитета профсоюза нет (по РСФСР — министерства, ведомства РСФСР и ЦК профсоюзов); работники предприятий и организаций районного, областного, краевого подчинения, совхозов и колхозов — совместным постановлением обл(край)исполкома и областного, краевого совета профсоюзов.

Ходатайствуют о награждении знаком «Победитель социалистического соревнования 1973 года» администрации, комитет профсоюза и комитет комсомола предприятия, организации, учреждения, колхоза. Списки направляются в соответствующие министерства, ведомства, обл(край)исполкомы.

Вручение знака «Победитель социалистического соревнования 1973 года» будет производиться на собраниях трудящихся. Награжденному вместе со знаком вручается удостоверение установленного ВЦСПС образца. Знак «Победитель социалистического соревнования 1973 года» носится на правой стороне груди и располагается ниже орденов. В трудовой книжке лиц, которые награждены знаком «Победитель социалистического соревнования 1973 года», делается соответствующая запись.

ВЕСТИ РОДИНЫ

ПЯТИЛЕТКА — В ДЕЙСТВИИ

Есть сверхплановый миллион

ОРША (Белорусская ССР) 2 июня. (ТАСС). Миллионный квадратный метр ткани, изрытой сверх плана с начала года, сошел с ткацких станков Оршанского льнокомбината. Вся эта продукция изготовлена из соверенного сырья. Оршанцы вплотную приблизились к выполнению взятого социалистического обязательства на третий год пятилетки. До его завершения осталось соткать дополнительно к плану лишь 300 тысяч квадратных метров тканей. На предприятии широко применяются скоростные приемы труда, внедряется многостаночное обслуживание. В цехах созданы школы высокой производительности труда, в которых молодые работницы учатся добиваться наилучшей выработки и повышать качество продукции.

Сейчас в цехах комбината проходит общественный смотр резервов производства, изыскиваются новые возможности увеличения съема продукции с каждой единицы оборудования.

Нефть Бакинского архипелага

Щедрый нефтяной фонтан ударил в Каспийском море в районе Бакинского архипелага, в 60 километрах южнее Баку. За сутки из скважины, пробуренной со стального островка, поступает более 150 тонн горючего.

Новую скважину с опережением графика почти на сто дней пробурила бригада ветерана производства Салеха Гусейнова и молодого инженера Малика Гасаналиева.

Коллектив нефтегазодобывающего управления имени Н. Нариманова, созданного на базе месторождений Бакинского архипелага, занимает первое место в Азербайджане по темпам роста добычи нефти. На счету нефтяников управления — десять тысяч тонн сверхпланового жидкого топлива, извлеченного из недр с начала года.

(ТАСС).

ЗА СТРОКОЙ ДИРЕКТИВ

ЛЕТЯЩИЕ ПО РЕЛЬСАМ

Пополнить пассажирский парк железных дорог новыми, более совершенными комфортабельными пассажирскими вагонами.

(Из Директив XXIV съезда КПСС по пятилетнему плану развития народного хозяйства СССР на 1971—1975 годы).

Из Ленинграда в Москву (650 километров) займет меньше четырех часов. В просторном, светлом салоне установлены удобные мягкие кресла с откидными спинками и столиками. По желанию пассажиров каждое из семидесяти кресел можно повернуть под любым углом к направлению движения.

Вагоны экспресса «Русская тройка» отличаются низкой посадкой. Для большей устойчивости и обтекаемости им придана форма геометрической трапеции. Сопротивление встречных потоков воздуха снижают фальшборты, закрывающие подвагонное оборудование. Все эти меры улучшают аэродинамические формы экспресса.

Проектантам пришлось немало потрудиться, чтобы решить и проблему безопасности движения. В случае необходимости не так-то просто быстро остановить поезд, идущий со скоростью двести километров в час. «Русская тройка» впервые в нашей железнодорожной практике оборудована дисковыми электропневматическими и магнитнорельсовыми тормозами.

Девятый пятилетний план предусматривает дальнейшее совершенствование подвижного состава отечественных железных дорог. В проектах Всесоюзного научно-исследовательского института вагоностроения появились поезда различного назначения.

Дневной экспресс будет перевозить пассажиров на расстояния до 800 километров со скоростью 200—250 километров в час. Его фирменная окраска — ярко-синяя с серебристой полосой посередине.

Вечерний экспресс — темно-синий. Проведя ночь в уютных двухместных спальных купе, пассажиры к утру перенесутся на расстояние в две тысячи километров.

Третий поезд — двухэтажный, красный с желтой полосой вдоль окон. Он будет курсировать на расстояние десять и более тысяч километров. Для удобства путешественников складные диваны в купе на дневы можно превращать в мягкие кресла. Из окон второго этажа можно любоваться пейзажами, открывающимися через широкие зеркальные проемы.

Реактивный вагон-лаборатория, своеобразный аэропоезд, развивает скорость 250 километров в час. Он также создан на Калининском вагоностроительном заводе по проекту специалистов Всесоюзного научно-исследовательского института вагоностроения совместно с коллективом конструкторского бюро по авиационной технике, руководимого Александром Яковлевым. Такое несколько необычное содружество специалистов воздушного и рельсового транспорта сыграло большую роль в последующих работах по созданию образцов нового железнодорожного подвижного состава.

Вагону придана обтекаемая форма. Под его кузовом расположены баки с шеститорным запасом горючего на тысячу километров пробега. По системе трубопроводов горючее поступает к двум турбореактивным двигателям самолетного типа, установленным над кабиной машиниста. Развиваемая ими максимальная тяга — 3.000 килограммов. От нагрева выхлопными газами крышу вагона предохраняет специальный экран. Во время движения в салоне почти не слышен шум двигателей.

Наши специалисты занимаются и другими перспективными видами пассажирского транспорта. Несколько лет назад в Киеве открылся опытный участок навесной монорельсовой дороги. По ней курсирует вагон, оснащенный линейным двигателем. В отличие от обычных электродвигателей линейные состоят из статора, размещенного под вагоном, и ротора, роль которого выполняет металлическая пластина, протянутая вдоль пути. Движение осуществляется с помощью бегущего по ротору магнитного поля. Это электромагнитная сила и увлекает вагон вперед.

Под Киевом по проекту московского центра института комфортабельных проектов строится новый научный центр с полигоном для отработки конструкций и испытания опытных образцов нового подвижного состава. По соседству с проектируемой станцией Ирпень будет сооружена двухкилометровая эстакада навесной монорельсовой дороги, проложен железнодорожный путь. На эстакаде начнут проводить испытания вагонов навесной монорельсовой дороги, а на пути — поездов, оборудованных линейными электродвигателями. Скорость передвижения первых рассчитывается на 150 километров в час, а вторых — до двухсот.

Советский воин—патриот, интернационалист

СОЛДАТ—СЫН СОЛДАТА

«Дорогие мои друзья! Приятно, что вы с честью выполняете свой патриотический и интернациональный долг. Достойно продолжаете традиции отцов. Я очень рад, что и мой сын Ашот в одном ряду с воинами из нашей многонациональной Советской Армии стоит на страже Родины и стран социалистического содружества. В первый же день Великой Отечественной войне пришлось вступить в бой с фашистскими захватчиками на западной границе, в Прибалтике. Был я командиром орудия. Сражался у стен Сталинграда, форсировал Днепр, Вислу и Одер, штурмовал Берлин. В годы фашизма 2 мая 1945 года вместе с боевыми товарищами отразил подлую победу. Как отец солдата я приглашаю вас, дорогие друзья, служить Родине честно и добросовестно. Помните, что мы, фронтовики, гордимся вами и верим, что наша боевая эстафета в надежных руках. Отец солдата Ветеран Аршалуйс Александович».

ЭТИ волнующие строчки я прочитал в альбоме «Пишут наши родители». Он недется комсомольским бюро одного из подразделений. Захотелось встретиться с сыном солдата, узнать, как он выполняет наказ отца-фронтовика.

Комсомольский активист подразделения Виктор Петербляк дал Ашоту Аветяну самую лестную характеристику:

— Хороший солдат, добросовестный. Несколько дней назад мы его в комсомол приняли. В отпуск недавно ездил. Командир поощрил его за умелые и инициативные действия на тактических учениях. Впрочем, он человек общительный и лучше обо всем расскажет сам.

Виктор был прав. Ашот оказался на редкость интересным собеседником. Говорил обстоятельно, не спеша, будто, прежде чем произнести, взвешивал каждое слово. «Служба идет хорошо. Зимний период обучения на «отлично» закончил...»

Тепло и проникновенно рассказывал ефрейтор Аветян о своих товарищах и командирах. Подчеркивал, что лишь благодаря их помощи добился столь высоких результатов в учебе, в овладении боевой техникой. «Отделение у нас интернациональное. Командир — младший сержант Нургали Умурзаков — башкир, рядовой Николай Федоров — русский, рядовой Леонид Аюхин — чуваш, рядовой Талат Тлемисов — казах, ефрейтор Мавзут Мухлеслин — татарин. Есть воины и других национальностей. Отличное отделение в прямом и переносном смысле».

Ашот улыбнулся. И, видно, что-то припоминая, нахмурил темные густые брови. «Я вот недавно в отпуск ездил. И, конечно, все спросил о том, где служу. Ему интересно. Ведь в этих местах он проходил с боями, освобождал родную землю от фашистов. Может быть, именно поэтому его буквально все интересовало. Особенно внимательно слушал мой рассказ о боевых товарищах. Знаешь, сын, говорил он, без настоящих друзьями в войсковом товариществе армейский коллектив ничего не стоит».

Ашот глубоко убежден в правоте этих слов. Ведь отец в первого и до последнего дня был на фронте. После ранения и излечения в госпитале возвращался в родной полк, к боевым товарищам, не раз спасавшим ему жизнь.

Что верно, то верно, Родине с настоящими друзьями и в бою, и в мирное время легче переносить тяготы и лишения службы. Аветян убедился в этом на собственном опыте.

...Так получилось, что на учениях произошла поломка на его автомобиле. Чтобы устранить неисправность, надо было выполнить большой объем работ. А время не ждало. Ведь его машина — специальная. И вот в этой сложной обстановке проявилась воинская дружба в отделении. Помогали Аветяну все. Даже не спрашивали, что надо еще сделать. Работали.

«И в радости, и в горести быть вместе — это закон солдатской службы, — говорил Ашот. — Я вот овладел смежной специальностью бонтонера. Конечно, не затем, чтобы при случае козырнуть этим. Просто отец сказал, что в мои руки нужны товарищам». Мы перекрываем отделением норматив по сборке парома на 30 секунд. И я горжусь, что в этом успехе есть частица и моего труда. Ведь в настоящем бою что важно? Опередить противника. Иногда даже доля секунды много значить будет...»

Ашот с какой-то особой искренностью, прямотой говорил об армейской службе, о солдатском братстве. «На всю жизнь армейское воспитание запомнится. Дома я, бывало, как-то легко ко всему относился. Теперь другое дело...» Чтобы сказать такие слова, надо многое понять, прочувствовать.

Что верно, то верно, Родине с настоящими друзьями и в бою, и в мирное время легче переносить тяготы и лишения службы. Аветян убедился в этом на собственном опыте.

...Так получилось, что на учениях произошла поломка на его автомобиле. Чтобы устранить неисправность, надо было выполнить большой объем работ. А время не ждало. Ведь его машина — специальная. И вот в этой сложной обстановке проявилась воинская дружба в отделении. Помогали Аветяну все. Даже не спрашивали, что надо еще сделать. Работали.

«И в радости, и в горести быть вместе — это закон солдатской службы, — говорил Ашот. — Я вот овладел смежной специальностью бонтонера. Конечно, не затем, чтобы при случае козырнуть этим. Просто отец сказал, что в мои руки нужны товарищам». Мы перекрываем отделением норматив по сборке парома на 30 секунд. И я горжусь, что в этом успехе есть частица и моего труда. Ведь в настоящем бою что важно? Опередить противника. Иногда даже доля секунды много значить будет...»

Ашот с какой-то особой искренностью, прямотой говорил об армейской службе, о солдатском братстве. «На всю жизнь армейское воспитание запомнится. Дома я, бывало, как-то легко ко всему относился. Теперь другое дело...» Чтобы сказать такие слова, надо многое понять, прочувствовать.

Что верно, то верно, Ашот пришел к таким выводам и постепенно, под воздействием коллектива. «В свободное время мы обсуждаем всем отделением. Каждый вспоминает о своем. Много интересного узнаем друг о друге и о тех местах, где каждый из нас до службы в армии жил. И прямо скажу, горжусь тем, что служу рядом с замечательными ребятами. И сердцем понимаю: нам есть что защищать... И разве можно после этого служить плохо? В такие минуты осмысленно жизни понятен интерес, который проявляет отец к моей службе. Ведь он считает себя лично ответственным перед Родиной за то, каким вырос его сын. И хочется быть достойным отца-солдата...»

Разговаривая с Аветяном, невишь себя на мысли, что он с каким-то философским подтекстом, что он относится к жизни... Он рассказывал, что раньше не понимал, зачем это люди едут в Дни Победы со всех концов страны на Красную площадь или же на Мамаев курган. Ведь война давно закончилась. А они едут, чтобы побыть несколько часов вместе. И это открытие пришло совсем неожиданно. Когда уезжал домой, отпускник в армии, первый его командир отделения старший сержант Геннадий Урюшин, Ашот понял, что должен когда-то встретиться с этим человеком, сделавшим для него, тогда неопытного новичка, так много. Помог разобраться в азах солдатской службы. В свободное время занимался. Конечно, настоящего друга будешь помнить всегда.

Ефрейтору Аветяну, как говорят, идет солдатская форма. Высокий, стройный, он словно влит в солдатский мундир. Я обратил внимание на то, что у него на груди значок «Взорвы жолнеж» и польский значок кружков войсковой молодежи.

— Друзья, польские жолнежи, подарили, — говорит Ашот. — На совместных учениях мы для них понтонный мост наводили. После встретились. Друг друга угостили сигаретами, обменялись значками. Мы часто видимся с жолнежами и по службе, и в свободное время. Недавно у нас кафтер вышел из строя. Нужен был сварочный аппарат. Польские друзья находившиеся вблизи, помогли устранить поломку. В футбол играем каждое воскресенье. Иногда мы проигрываем, иногда они. Но в любом случае выигрывает дружба.

Дружба... Это слово Ашот повторял очень часто. Оно для него имело какую-то особую значимость.

Уже после того, как мы распрощались, ефрейтор Аветян неожиданно пришел вечером в гостиницу.

«Вы уж извините, — говорит, — мы если будете писать в газету, не забудьте назвать имя ефрейтора Анатолия Зиновьева. Он хоть и не в нашем отделении, но очень много помогал мне, когда машина выпала из строя. У нас в роте все ребята хорошие, дружный коллектив».

Не знаю, дополнит ли что-нибудь к портрету Аветяна эта деталь, но я считаю своим долгом выполнить его просьбу. Ведь и Зиновьев в какой-то мере помог Ашоту понять, почему фронтовики в День Победы собираются на Красной площади, осознать глубокий смысл слов «солдатская дружба».

Майор А. ГАЛЕНКО.

На снимке: ефрейтор Ашот АВЕТЯН.

ОБЯЗАТЕЛЬСТВА И ДЕЛА

ОТЛИЧНО ЗНАТЬ И СОДЕРЖАТЬ ОРУЖИЕ И БОЕВУЮ ТЕХНИКУ, МАСТЕРСКИ ВЛАДЕТЬ ИМИ

В комнате для хранения и чистки оружия на видном месте висит красочный плакат: «Дежурный, помни! Оружие выдавать только с разрешения командира или старшины роты». Можно было подумать, что к сбережению оружия здесь относятся подобающим образом. Но в том-то и дело, что не так давно в подразделении произошло грубое нарушение воинской дисциплины. Дежурный по роте младший сержант Горькое без чьего-либо разрешения выдал пистолет старшему сержанту Тхагапсо, а тот самостоятельно пошел в тир и начал стрелять, пренебрегая мерами безопасности. Кто же виноват в случившемся, почему произошел такой досадный случай? То ли из-за недисциплинированности сержантов, то ли по вине должностных лиц?

С дежурным по роте сержантом Сердюком и старшиной подразделения старшим сержантом Лавровым мы находимся в комнате для хранения и чистки оружия. В глаза бросается беспорядок. Ящики с боеприпасами свалены в кучу, на полу, столах и даже стенах — масляные пятна, по углам разбросаны ветошь, пакля, бумага. Хочешь, не хочешь, а само по себе складывается плохое мнение. Невольно вспомнил слова знакомого командира батальона, бывшего фронтовика: «В оружейную комнату солдат должен заходить, как в храм. Он не имеет права переступать ее порог даже в грязной обуви». Прав офицер. Это тоже помогает прививать воинам любовь к оружию. Уже первое знакомство с автоматом, пулеметом должно вызывать гордость за них, страстное желание во чтобы то ни стало изучить, освоить. И, конечно, беспорядок, который царит в помещении, где они хранятся, не может ни у кого вызывать добрых чувств.

Однако первое впечатление могло оказаться ошибочным. Поэтому спешить с выводами не хотелось. Прошу открыть пирамиду.

То, что представилось моему взору, признаться, поразило меня. Да здесь тревогу надо было бить, во весь голос кричать, что так относиться к оружие нельзя! Неужели никто не видел, что автоматы в пирамидах стоят с незаправленными ремнями, ржавы и вкось и, что самое страшное, нечищеные, а некоторые и ржавые. Ржавчина яркими пятнами виднелась на стволах, прицельных приспособлениях, ствольных коробках. На одном оно до того уже въелась в металл, что невозможно было повернуть компенсатор.

Старшина роты все объяснил тем, что, дескать, вчера личный состав был в карауле и поэтому не успел привести оружие в порядок. Но разве это оправдание? Нелишне, думается, напомнить, что фронтовики в тяжелейших условиях войны, в непрерывных боях находили время, чтобы почистить свою винтовку, автомат, смазать, подготовить к бою. Да разве победили бы они врага, если бы не содержали в чистоте и исправности закрепленные за ними оружие и боевую технику? Наши отцы прославили советское оружие, с ним в руках разгромили фашизм, принесли свободу народам Европы и Азии.

...Слава советского оружия! Какой глубокий, поистине исторический смысл заложен в этом. Славу наши отцы и деды добывали в жестокой, кровопролитных боях, платили за нее ценой своей жизни. И мы должны следовать их примеру, достойно продолжать их славные боевые традиции. Но, к сожалению, кое-кто этого не понимает. Иначе, как объяснить халатное отношение отдельных воинов к сбережению своего оружия?

Личный состав подразделения активно включился в социалистическое соревнование за отличное овладение боевой техникой и оружием, умелое их сбережение, мастерское применение в бою. Высокие обязательства взяли воины роты. Однако дальше слов дело не пошло. Не прочувствовали мотострелки всей глубины ответственности за принятые обязательства, остались они для многих пустой фразой.

К сбережению оружия в подразделении некоторые относятся халатно. А отсюда и все нарушения требований уставов, мер безопасности. И виновников случая со старшим сержантом Тхагапсо искать уже не следовало — все было и без того ясно. Но самое опасное в том, что в роте не придают должного значения четкой организации учета и хранения оружия. Неужели командиры не ясно, что то — одно из важнейших слагаемых боевой готовности. Социалистическое соревнование призвано повысить у воинов чувство ответственности за правильное сбережение оружия и штатной техники, умелое ее применение в бою. В ней возможны и мотострелки. Но за что же они соревнуются? Очевидно, об этом пункте обязательств они вообще забыли.

Можно ли говорить о боевой готовности, если оружие не обслужено, в пирамидах — беспорядок, в масленках нет ни капли масла, приспособления для разъединения, материалов для чистки нет? Конечно, нельзя. А в роте именно так и обстоит дело. Вот и говори тут о соревновании, высоких обязательствах. А случись вдруг тревога, с чем солдат выйдет на выполнение задачи? С ржавым автоматом, незаполненной масленкой, пустым пеналом? Как он будет воевать? Думается, с этих позиций и надо подходить к выполнению обязательств в социалистическом соревновании.

У каждого военнослужащего есть обязанности, предписанные ему уставами. В них конкретно записано «Военнослужащий обязан... в совершенстве знать и беречь вверенное ему вооружение и боевую технику... добросовестно изучать военное дело, всемерно беречь военное и народное имущество...» Так почему же в роте не выполняют требования уставов?

Книга выдачи оружия и боеприпасов — документ, в котором ведется повседневный учет вооружения. А в каком состоянии она находится в подразделении? Везде помарки, исправления, заполняется она небрежно. Например, сержанту Каминскому пятого февраля было выдано одиннадцать патронов. А когда он сдал их и в каком количестве — неясно: в книге отметки нет. Возникает вопрос — где же ясность? Оно-то, конечно, находится в пирамидах, но кто об этом знает? Ведь документация-то не порядок. Многие еще. Однажды на имя сержанта Ставрева было выписано три винтовки и один автомат. Воин получил их, но не расписался. А кто-то все было наоборот — сержанты Ивашенко и Сергеев расписались за оружие, но ничего не получили. Где же, спрашивается, личная ответственность военнослужащих за вооружение? Вот поэтому-то и произошел тот досадный случай со старшим сержантом Тхагапсо.

Высокие обязательства, принятые воинами, требуют от командиров творческого, вдумчивого подхода к организации социалистического соревнования. Главная задача состоит в том, чтобы научить личный состав в совершенстве владеть оружием и боевой техникой, умело сберегать их, мастерски применять в бою. И начинать надо с привития военнослужащим любви к оружию, навыков правильного его учета и хранения. Хочется надеяться, что над этим серьезно задумеются в роте. Мотострелки есть у кого поучиться. У их соседей в других подразделениях этот вопрос поставлен на должную высоту. Так вот и надо перенимать передовой опыт, делать все для того, чтобы социалистические обязательства претворялись в дела. На это должны быть направлены усилия командиров, комсомольцев и комсомольцев, всего личного состава. Главное — повысить у каждого чувство ответственности за сохранение и сбережение оружия, дальнейшее повышение боевой готовности подразделения.

Капитан М. ТРУЩЕНКОВ.

УВЕРЕННЫМ ШАГОМ

Хорошо начали службу в летнем периоде обучения гвардии рядовые А. Кознишев, В. Сосунов и В. Чичерин. Авиаспециалисты с высоким качеством выполняют регламентные работы на истребителях. Однако солдаты не останавливаются на достигнутом. Они настойчиво изучают сложные системы радиосвязи, готовятся освоить по одной-две смежных специальности.

После выполнения регламентных работ на самолетах передовых воинов вновь отметил командир.

Гвардии рядовой М. КАЧАРАБА.

И ПОКОРИЛИСЬ НОРМАТИВЫ

На минувшем занятии по практической подготовке комсорг дивр взвода особо отметил успех молодого солдата рядового Гаврилина. Химик-разведчик инициативно решил учебно-боевую задачу, умело пользовался приборами радиационной и химической разведки.

Это немалый успех комсомольца, по еще неделю назад он не мог похвастаться своими достижениями в боевой подготовке: если устройство прибору Гаврилин знал хорошо, то работать с ними никак не мог.

Вот тут-то и пришел к нему на выручку отличник. Чтобы рядовой Вересунцов. Много пришлось поработать, но солдаты добились своего. В выполнении нормативов молодой воин теперь может соперничать и с бывалыми специалистами.

Сержант А. ЧЕРОБАЙ.

Трудится по совести

Говоря о своих достижениях в боевой учебе, многие воины утверждают, что основа всему — крепкая дисциплина. Внутри видит залог своих успехов и комсомолец Кобеков. И действительно, за все время службы у солдата не было ни одного замечания, зато поощрений — не счесть.

Поэтому в результаты Кобекова в боевой подготовке отличные. Взять, к примеру, последний недавно парно-хозяйственный день. Воин, обслуживая машину, трудился по совести. Положенный по норме работ он выполнил значительно раньше указанного времени и с высоким качеством.

Рядовой В. ПОПОВ.

ХОРОШИЕ РЕЗУЛЬТАТЫ

Успешно выполняют взятые обязательства воины нашего тылового подразделения. Солдаты и сержанты с пропитанию полковник медицинской службы Юрий Алексеевич Алексеев. Он внимательно прилетел место, где был указан пайон сосредоточения. Приказал развернуть лечебное учреждение.

В сосновом лесу стал быстро расти палаточный городок. В положенное время медицинский перонал развернул функциональные отделения, приготовился к приему «раненых» и «пораженных». Однако вскоре пришлось свертывать палаток перчать палатки и отправлять к другому рубежу.

И опять четкие команды, подбадривающий голос командира. Нормативы жесткие, к тому же нес постоянно подстрекал непрерывная ночь. Внешне подполковник Ю. Алексеев спокоен. Люди хорошо знают свои обязанности. Но недавно в коллектив влилось много новых сотрудников. «Как они, впервые участвуя в полевых занятиях, отнесутся к такому испытанию ли?» — думал он. Нет. Тренировки и занятия сыграли свою положительную роль. Быстро грузятся имущество. Пытливые рационализаторы создали портативную полевую мебель, складные столы, подставки для носилок. Все очень удобно при транспортировке и работе в поле.

И снова марш. Ночной, осторожный. Остановились на незнакомой местности. Не теряя на минуты, по разработанным сигналам преодолели зоны «заражения» и, принав меры к отражению наземного «противника», с подсветкой от автомобильных фар начали вновь развертывать лечебное учреждение. Запустили электростанцию. Горит вещна веселей, ...

Подполковник Алексеев обошел свое хозяйство, придирчиво проверил каждую палатку. Обрадовал коллектив и по специально созданным для обучения таблицам еще раз объяснил задачу.

Поступило сообщение, что наши подразделения преодолевают новый рубеж обороны «противника», для проведения этого прорыва и дальнейшего наступления нужно передвинуть медицинское учреждение еще километров на семьдесят вперед. И снова погрузка, и снова марш, и снова жесткие нормативы. Но медики и на этот раз были на месте вовремя.

Уверенно выполнили в полевых условиях свои обязанности офицеры-медики И. Чернюков, А. Дмитриев и другие. Хорошо работал пункт хозяйственного довольствия, отлаженная операционная сестра развертывала

Комсомольская жизнь

ИНИЦИАТИВА, ТВОРЧЕСТВО

Воины нашей части поддержали патриотический почин семеркомцев «Отлично знать и содержать оружие и боевую технику, мастерски владеть ими» и выступили инициаторами социалистического соревнования под этим девизом в Северной группе войск. Комсомольцы части под руководством коммунистов выступили застрельщиками соревнования. Они оказывают большую помощь командирам, политработникам в мобилизации воинов на выполнение принятых социалистических обязательств.

Когда брались обязательства, активисты побеседовали с каждым комсомольцем и молодым воином. В ходе этих бесед шел конкретный разговор о возможностях того или иного человека. Благодаря такой кропотливой работе большинство солдат и сержантов точно определили свои возможности в соревновании. Особенно много поработало в этом направлении комсомольское бюро, членом которого является сержант Волченко. И вот результат: 70 процентов комсомольцев решили сдать отличными учебы. Это позволило и роте в целом наметить такой же высокий рубеж.

Были и другие примеры. Так, высококлассный специалист комсомолец младший сержант Скобин взял обязательство закончить первый период обучения на «хорошо», хотя являлся до этого отличником Советской Армии. Товарищи, активисты не могли согласиться с тем, что комсомолец сознательно занизил обязательства, делает шаг назад. С ним побеседовали, предложили пересмотреть свое отношение к службе, не искать легких путей.

После этого комсомолец Скобин сам подошел к командиру взвода и попросил внести изменения в его обязательства. Больше того, по его инициативе между механиками-водителями разгорелось соревнование за лучшее содержание техники.

В ходе боевой учебы организация ВЛКСМ части сосредоточивают свое внимание на таком важном вопросе, как выполнение каждым комсомольцем взятых обязательств. С этой целью в подразделениях проводятся регулярное обсуждение хода соревнования на собраниях, заседаниях комитета и бюро ВЛКСМ, заслушиваются отчеты комсомольцев, организуется помощь отстающим.

Очень хорошо и продуманно ведется работа по оказанию помощи воинам в организации ВЛКСМ, где членом бюро является сержант Костромин. Здесь каждому старослужащему было дано поручение взять шефство над молодым воином, помочь ему в повышении квалификации. Короче говоря, претворяя в жизнь лозунг «Рядом с отличником не должно быть отстающих».

Так, например, наводчик орудия специалист первого класса ефрейтор Матвеев оказывал помощь молодым солдатам, и его подопечные, в частности рядовой Ховжков, сделали заметные успехи. Они повысили классную квалификацию на одну ступень.

Особое внимание активисты сосредоточивают на подготовке по выполнению учебных задач и нормативов: загрузке боеприпасов, установке ОПВТ, посадке экипажа в танк, подготовке к запуску подогревателя, двигателя, по замене гусеницы. В период отработки нормативов создается обстановка состязательности, опыт лучших пропагандируется через стенную печать, боевые листки, радиоузел части. И результаты не замедлили сказаться.

Мы уже добились некоторого сокращения времени по выполнению таких нормативов боевой работы, как загрузка боеприпасов, постановка ОПВТ.

Отличных результатов достигли экипажи, в которых служат сержант Тазин, старший сержант Федоров, сержант Бендюкевич и многие другие.

В обстановке состязательности проходят занятия огневиков. Инициаторами движения за отличный результат каждой стрельбы выступили воины лучшей роты, которой командует капитан Горлов (секретарь комсомольской организации сержант Костромин). Это соревнование проходит у нас под девизом «Поражать цели первым выстрелом и первой очередью». Все стрельбы в этом учебном году воины роты выполнили с оценкой не ниже чем «хорошо». А на последней стрельбе многие комсомольцы части показали отличный результат.

В минувшем учебном году 73 процента комсомольских экипажей стали отличными. Они участвовали в социалистическом соревновании под лозунгом «Комсомольский — значит отличный». В нынешнем году к этому лозунгу добавилась новая фраза: «От экипажа отличного — к экипажу отличников».

Надо сказать, что этот девиз — не пустые слова. Часть комсомольских экипажей за зимний период обучения стала отличной, другие же были близки к этой цели. Соревнование продолжается. Комитетом ВЛКСМ многое делается для морального поощрения победителей.

Например, учрежден «Лучший комсомольский организации в социалистическом соревновании». Он вручается после подведения итогов. Имя победителей мы стремимся сделать достоянием всех воинов, используя для этого все средства устной и печатной агитации. О передовиках боевой учебы во весь голос говорят агитаторы, комсомольцы, другие активисты.

Но, надо сказать, у нас есть в этой работе и серьезные недостатки. Мы не всегда ярко, доходчиво пропагандируем успехи отличников учебы, высококлассных специалистов, не всегда добиваемся, чтобы достижения передовых брались на вооружение всеми. Слабо у нас ведется среди комсомольцев соревнование за звание лучшего специалиста части. Некоторые организации ВЛКСМ довольствуются достигнутым, работают по старинке. С такими явлениями, конечно, мириться нельзя.

Социалистическое соревнование не терпит шаблона. Дело это — живое и творческое.

Старший сержант Н. ХАРИНОВ,
секретарь комитета комсомола части.

СВОИМИ СИЛЛМИ

Красиво и уютно стало в нашей ленинской комнате. Недавно силами личного состава в свободное от занятий время в ней был произведен ремонт. Все авангарды работали дружно, вдохновенно. Они побелили стены, покрасили пол, обновили стенды. Особенно отличились во время ремонта коммунист И. Кишшенко, комсомольцы Ю. Юцельский, И. Ищутова и другие.

Рядовой К. МИХАЙЛОВ.

С ХОРОШИМ НАСТРОЕНИЕМ

Солдаты и сержанты нашего подразделения совершили культпоход на концерт Грузинского вокально-инструментального ансамбля. Артисты солнечной Грузии покорили воинов по-настоящему мастерским исполнением программы. Они привезли с собой тепло и свет горного солнца, плеск волн многоводной и бурной Куры. А главное, расставаясь с поклонниками любимой Родины, каждый из нас уходил с отличным настроением.

Ефрейтор В. БИКЕЕВ.

Женский хор гарнизонного Дома офицеров, где руководителем служащий Советской Армии А. Г. Майоров, давно уже завоевал популярность у воинов Северной группы войск. Не один раз этот коллектив завоевывал первое место на смотрах художественной самодеятельности.

На снимке: выступает женский хор.

Фото О. Кривопалова.

У ДОБРЫХ СОСЕДЕЙ

Подполковник запаса Иван Иосифович Сильченко в пятидесятых годах служил в Северной группе войск, в газете «Знамя победы». Он — автор нескольких поэтических сборников. Темы большинства из них — героизм советских воинов-фронтовиков, жизнь и боевая учеба тех, кто принял в свои руки эстафету отцов.

Мы предлагаем нашим читателям подборку стихов поэта.

ПОЛЬСКАЯ ЛЕГЕНДА

В бою при освобождении польской деревни Герасимовки погиб парторг второй стрелковой роты Н-ского полка уралец Григорий Кунавин, повторивший бессмертный подвиг Александра Матросова.

Жители увековечили память героя, избрав Григория Кунавина почетным гражданином своего села и к присвоив его имя сельской школе.

Здесь польская обычная деревня,
Вокруг раскинулся простор
степной,
Да глушь лесов, таинственных
и древних,
Полнева застиявших сплошной
стеной.

А за селом глядишь, не налюбуясь,
Как речка в зелени застыла на лугу,
И каменку, что ленту голубую
Пшенка обронила на бегу.
У мельницы в тени прибрежной
ивы,
Где возле колеса бурун кружил,
О днях, когда здесь грохотали
взрывы,
Рассказывал мне сельский
старожил:

— Еще земля дымилась,
не остынув,
И за рекою молкнлась война,
А мы, похоронив его, как сына,
Стояли у могилы допемна...
Вон там, — и, указав на камень
белый,
Старик слезу украдкою смахнул...
Над нами два грустных шелестела,
Как будто с ними вспоминая войну.
Давно окопы заросли травою,
Развалены пулеметные гнезда,
И кружатся над широкой полевою
Пальбой не пуганные стаи птиц.
В селе сады тенистны и нарядны,
Гудят пчелы, слышишь в тишине
и тиши,
И голубей пернатую ораву
На сельском пляже кормят малыши.
Но каждый раз, как говорят
в народе,
Когда в селе встречают Новый год,
Сюда солдат и полуночи приходит,
Незримо сельских крошек уйдет
и вдоль домов, где в ночь до
самых ставен
Лозенка щедро снегу намела,
Идет Григорий Павлович Кунавин,
Солдат,
Почетный гражданин села.
И в каждом доме,
Проходя, приметит, —
В дубовой раме — Ленин на стене,
Увидит он, как безмятежно дети
Чему-то улыбаются во сне.
И вновь, спокойный и счастливый,
Исчезнет в сизой дымке за селом,
Где мне у мельницы однажды мне
Навеяла легенду о былом.

КОРОТКО ОБ ИНТЕРЕСНОМ

В ПРОПАГАНДЕ

Беседуют фронтовики

В Доме офицеров нашего гарнизона на днях состоялся интересный тематический утренник на тему «Будь достоин славы отцов». Большой разговор шел с воинами нового пополнения о военной присяге, воинском долге, любви к своей Родине.

Перед молодыми солдатами выступили ветераны части — участники Великой Отечественной войны. Они рассказывали о беспредельной преданности советских воинов родной Отчизне, о выполнении бойцами клятвы в те грозные годы и, конечно же, говорили, как сегодняшнее поколение воинов продолжает боевые традиции отцов и старших братьев.

Младший сержант Н. ЕГОРОВ.

Вечер дружбы

«Братья по классу — братья по оружию» — так назывался тематический вечер, прошедший в нашей части.

Молодым воинам особенно запомнились выступления подполковника Собина, майора Дорошевского, рядового Белозерова, а также офицера Войска Польского майора Свиси, которые рассказали о боевом содружестве армий Варшавского Договора, о верности боевым традициям фронтовиков.

Капитан Н. КИСЕЛЕВ.

ОТЦОВСКИЕ ПИСЬМА

Коммунист старший лейтенант А. Науменко и комсомольская активистка давно ведут переписку с родителями наших воинов. Недавно получены письма ветеранов войны, чьи сыновья служат в подразделении. Отцы отличников учебы младшего сержанта А. Щекина и рядового Б. Савинова рассказали о своем участии в борьбе против гитлеровского фашизма, о героических подвигах советских воинов в годы Великой Отечественной войны.

Эти письма мы широко используем в политическом и воинском воспитании личного состава подразделения.

Лейтенант В. АБРАМОВ.

ПРИМЕР ПОДАЮТ КОММУНИСТЫ

«Наш доктор» — так говорят в части о коммунисте капитане медицинской службы Николае Никиповиче Пикине. В словах этих заключена большая солдатская любовь к замечательному человеку. Днем и ночью, в праздники и будни, в любую погоду готов коммунист Пикин оказать помощь заболевшему воину, будь то солдат, сержант, прапорщик или офицер.

Никто никогда не слышал от Николая Никоповича разговора на повышенных тонах. К каждому, кто к нему обратится, он находит доброе, ласковое слово. Не одной только лечебной практикой занимается врач Н. Пикин. Он незаменимый пропагандист как по своей специальности, так и по общеполитической тематике. Часто выступает перед воинами с интересными докладами, лекциями. Нередко и по душам разговаривает с ними на житейские темы.

Таких коммунистов, как Н. Пикин, у нас в части немало. Возьмем кандидата в члены КПСС лейтенанта Михаила Гузеева. Грамотный, культурный офицер подает личный пример воинам везде и всюду. Выезжают, к примеру, солдаты на учения, лейтенант Гузеев первым встанет в строй по тревоге, поможет привести в боевую готовность оружие и материальную часть. Во время нахождения в поле он увлекает солдат за собой. Михаил Васильевич — истинный мастер военного дела. Научил мастерству и своих подчиненных. Это помогает нам решать все учебно-боевые задачи, как правило, на «отлично» и «хорошо».

Большим авторитетом пользуется у подчиненных кандидат в члены КПСС прапорщик Валерий Дельвинкин. Он специалист 1-го класса, отличник боевой и политической подготовки. Воинский коллектив, который он возглавляет, неоднократно был победителем в социалистическом соревновании, награждался переходящим вымпелом. Коммунист Дельвинкин охотно передает свой богатый опыт личному составу всего подразделения. Не было еще случая, чтобы подготовленная воинами под его руководством боевая техника вышла из строя или отказала в ответственный момент.

Коммунисты во всех делах подают нам пример. И мы всегда равняемся на них.

Ефрейтор В. ЕРМАКОВ.

ВО ВРОЦЛАВЕ

Светлой памяти друга и боевого соратника, поэта-воина Героя Советского Союза Якова Чапичева.

Притихший Одер отливает глянцем,
И Вроцлав стынет в утренних
дымах,
Лишь светятся припыленным
багрянцем
Старинные кирпичные дома.
А за чертой последнего квартала,
Где шелестят седые ковыли,
Там, за оградой вечного привала,
Поэт и муж солдаты обрели.
На страже их великого покоя,
Как будто в охраненье боевом,
Над яркой вязью глыбою литою
Поднялся танк в величье
броневом.

Надгробных плит гранитное
молчанье,
И залегла свинцово тишина...
Сюде пришел я с другом
на свиданье,
С которым разлучила нас война.
Ах, Яков Чапичев, поэт и воин,
С завидною солдатскою судьбой,
Ну почему случилося такое,
Что только здесь мы встретились
с тобой?..
А помнишь, Яша, крымские закаты
И вечера, что были так тихи,
И ты читаешь молодым солдатам
Заветные, веселые стихи.
А нынче молчалив надгробный
камень,
Лишь радугой вокруг цветы рдеют,
Что взращены заботливо руками
Тебя не знавших вроцлавских
ребят.

НАТАША

У стен замшелых и старинных
башен,
Где тополя зеленые стройны,
Здесь русскую разведчицу Наташу
Фашисты расстреляли в дни войны.
Когда бои в Берлине грохотали,
В тот год пшеница родилась в селе,
Ту девочку Наташею назвали
В знак продолженья жизни
на земле.

С тех пор, как птицы, годы
промелькнули,
Но память о разведчице хранят,
И тополя в почетном карауле
Над обелиском каменным стоят.
Когда степной простор в лазурь
окрашен
И небеса над башнями чисты,
Сюда приносит польская Наташа,
Как дар полей, весенние цветы.

РАЗДУМЬЕ

Где-то в сонном городском
квартале
Вторит эхо гулков шагам,
Где-то стрункы позднего рояля
Отзвучали перелиом гамм.
За окном стучат, сладая с крышки,
Капли набухающей росы,
И в безмолвии ночном я слышу —
На руке пульсируют часы.
Блекнет россыпь звезд
на небосводе,
И заря тушует Млечный путь,
А меня суровсчкой сон обходит,
Видно, до рассвета не уснуть.
Снова раны старые бунтуют,
Боль в висках чертовская стра,
Будто голову опять бинтует
В свистопляске взрывов медсестра,
Давит грудь свинцовое молчанье,
И не мил мне комнатный уют...
В этот час друзья-однополчане
В памяти встревоженной встают.
Вот они пришли ко мне гурьбою,
Как бывало давнею порой,
Мы сходились часто после боя
В блиндаже, прокуренном махрой.
Вновь идет до самого восхода
Молчаливый разговор со мной
О нелегких боевых походах
Ради этой тишины ночной.
В ранах затихает боль тупая,
И, к подушке прикорнув пленом,
Успокоенный, устало засыпаю
Рядом с первым солнечным лучом.

В. МЯСНИКОВ

Даю цель: „РЕЙХСТАГ!"

ДОКУМЕНТАЛЬНАЯ ПОВЕСТЬ

НА ПОЛЬСКОЙ ЗЕМЛЕ

Потом понтонеры наведут тут мост и, в выгороженных, просоленных до последней нитонки гимнастерках, по нему пройдут пехотинцы. И кто-нибудь из другого рода войск, улыбнувшись, непременно крикнет:

— Эй, царица полей, не пыли!

А они, прищедше сюда с Волги, с Днепра, а может быть, и из-под самой Москвы, лишь круче развернут плечи, вольготнее расправят грудь да еще усерднее припечатают шаг.

Упруго покачиваясь на резиновом ходу, перепрыгает через мост разнокалиберные орудия — от 45-миллиметровых противотанковых пушек до 203-миллиметровых гаубиц. Угрожающе лязгая гусеницами, вдавливая в неподатливую воду понтоны, прогрохочут танки. Промельнуты, скрытые от посторонних глаз плотными чехлами, гордые «катюши», протянется вереница машин с боеприпасами, с различной боевой техникой, оборудованием. Словом, двинется все то, что составляет мощь нашей армии на этом участке фронта. Но это будет потом, спустя несколько часов. А пока понтонеры знают, как не могут зацепиться хотя бы за один берег. Только приблизятся к нему — противник рвет книжным пулеметным огнем, забрасывает минами, по всей реке рвутся тяжелые снаряды. И приходится бойцам отставаться назад, оставляя в прибрежных камышах друзей-однополчан, которым уже никогда не родиться.

Павлу Николаевичу Ширяеву все это хорошо видно со своего наблюдательного пункта. Не отрывая восьмикратных глаз от стереотрубы, хрипло бросает он одну и ту же команду:

— Огонь! Огонь! Огонь!

От синеющей на горизонте зубчатой кромки леса, вдоль опушки которой замаскировалось подчиненное ему батарея, с каждым мгновением нарастает огненный вал. Гудит, содрогается земля от мощных разрывов, теплее вроде бы становится ядреный воздух поздней осени от раскаленных осколков. А Ширяев по-прежнему приказывает коротко и резко:

— Огонь! Огонь!

Чувства, которые обуревают его дергают бойцы головной походной заставы, привели к Ширяеву в блиндаж.

— Вот, товарищ подполковник, просит ответа его к самому большому начальнику.

— Так ест, так ест. Естам хлопем з Чарноляса", — заявил крестьянин трясущейся от старости головой и вдруг, упав на колени, обхватил ноги Ширяева высушенными, с бугристо вздувшимися венами руками. — Пане офицере, пане офицере...

— Ну какой же я пан,— смутился Ширяев и, осторожно, но крепко взяв ночного посетителя за плечи, легонько приподнял его, усадил на пустой ящик из-под снарядов, поставленный на пола. Не оборачиваясь, приказал телефонисту: — Вороженйким, налей-ка. И закусить чего-нибудь. Видишь, дедушке...

Старик торопливо принял обеими ладонями алюминиевую кружку, стуча об ее края желтыми выкрошенными зубами, выпил содержимое, зажевал санной тушенкой. Лишь после этого, как бы спохватившись, поклонился в пояс, несколько раз повторил:

— Бардзо дзенькуе. Большое спасибо!

— Не здоровье,— ответил Ширяев. — А теперь слушаю, дедушка, зачем вам понадобился «самый большой начальник»?

Не очень складно, с сильным акцентом, перемешивая русские слова с польскими, старик поведал пришедшим его сюда односельчанам: Они боятся, что дальше Вислы русские уже не пойдут. Зачем им это? Свою землю от шваабов очистили, а проливать кровь за чужой народ какой резон? Все так. Но кто же тогда освободит их, поляков? Кто поможет им вынать проклятого германа? Ведь самим им этого никогда не сделать. Потому что оккупанты все силы высосали.

— Ясно, дедушка. Все ясно, — проговорил Ширяев и неожиданно для самого себя провел рукой по виденьким, щедро припорошенным нетающим инеем волосам старика.

Полгода назад, 19 июня, Ширяеву исполнилось тридцать. Его собеседник был по крайней мере раза в два старше. Разница в возрасте солидная. Однако Ширяев вовсе не чувствует ее. Больше того, отвлекая на заданные ему вопросы, старался говорить как можно проще, понятнее, так, словно сидел перед ним не собственный, сморщенный годами старик, а еще только вступающий в жизнь отрок. И дело тут не в возрасте, а в том, что были они людьми из разных миров. Один рос, жил, воспитывался в стране, где ему каждодневно внушали: человек человеку — друг, товарищ и брат. Второй сначала многие годы гнул спину на хорошие «европейцы» — в Европе, а затем почти в течение пяти лет гитлеровские завоеватели стремились довести его до такого состояния, при котором, мол, и жить положено не в доме, в вместе с лошадьми, и думать разрешается лишь о куске хлеба, о глотке воды.

— Да, отец, — говорил Ширяев, счищая нагар с фитиля, закрепленного в гильзе из-под противотанкового снаряда, — да, на нашей земле сейчас великий праздник. Мы выцарапали вон выходцев из ада чистить. Но мы же не просто русские люди, мы — советские! А советские — значит — интернационалисты. Понимаете, что это значит? Вот! И значит протянуть другим народам, в том числе польскому народу, руку помощи — наш долг, наша обязанность и, если хотите, наша душевная потребность. Так нас учил Ленин. Так нас воспитывает партия. И когда вернетесь в свою деревню, скажите землякам: нет, мы не остановимся, пока не вдохнут свободно народы всех порабощенных стран Европы. Не остановимся, пока не раздавим фашистскую гадину в ее же поганом гнезде, пока...

Ширяев оборвал фразу. При пляшущем свете коптилки он увидел пробивая среди глубоких морщин тусклю поблескивающие дорожки, по лицу старика стекают крупные слезы.

— Э, отец, а уж вот это ни к чему. Говорю же, все будет хорошо. Где ваша деревня? Сразу за рекой? Отлично. Завтра ваши односельчане встретят не только нас, советских воинов, а и своих соотечественников.

— Каких соотечественников? — не понял старик. — О ком вы, пане офицере?

— Ну, польских жолнежей.

Крестьянин недоверчиво посмотрел на Ширяева: значит, дескать, обижать старого человека, говорить столь приятное, но необыточное? Первый Николаевич удивился.

— Как, вы не знаете этого? Э-гей!. Так вот, у нас в Союзе сформировано Войско Польское. И воюют оно вместе с нами рядом, да еще как! Тут по соседству стоит гаубичный полк. Видел я его в деле. Орлы артиллеристы! Так что, отец, повторяю: все будет в порядке. Как по-польски порядок?

— Порядок, пане офицере.

— Порядок... Даже немножко похоже на наше. А все?

— Все, пане офицере...

— Да забудьте вы своего пана, — рассердился Ширяев, но тут же улыбнулся: — И без них, без панов, будет порядок. Правильно произношу? А «вышстыко»? Тоже правильно? Тогда, значит, вообще порядок, — уже громко рассмеялся Ширяев, повернул голову через плечо к телефонисту:

— Слышал, земляк? Порядок! Сразу запоминаешь. Недаром мы братья-славяне, а? Язык-то один...

— Уж это, товарищ подполковник, как пить дать, — расцвел в ответной улыбке сержант Ворожейкин.

В эту ночь ни на минуту не сомкнул глаз Ширяев. Знал: день будет трудный, надо бы вздремнуть хоть немножко, а не мог. Мысли, чувства, даже, казалось, само тело, сильное и мускулистое, были беспокойно напряжены, взбудоражены. Уж очень взволновала его встреча с польским крестьянином. Как-то получилось, что, разговаривая с ним, Павел Николаевич почувствовал еще большую радость, еще большую гордость за свою Отчизну, свершилось, свершилось! Пришел праздник на нашу улицу! Распрямлялась, стряхнула с могучих своих плеч ненавистных оккупантов страна Советская. Вовсю перекинулась за ее пределы.

Но сладость победы не могла вытвитить из цепкой памяти того, чего никогда, до последних дней своих, не забыть Павлу Николаевичу. Пришла она, радость, после неимоверных испытаний, лишений, страданий. В тот день, когда фашистские полчища хлынули через наши рубежи, артиллерийский дивизион капитана Ширяева располагался под Гродно. Как и бойцы других частей, находящихся на государственной границе и принявших на себя первые удары врага, дивизионцы сражались достойно мужества невиданное и неслыханное. Однако силы оказались слишком неравны. Пришлось артиллеристам и отступать, и пробиваться из окружения, сначала в составе соединения, а впоследствии на очень-то многочисленной группы...

(Продолжение следует).

* Публикуется с сокращениями.

ПО ГОРНЫМ ТРОПАМ

30 ЛЕТИЮ ВОЙСКА ПОЛЬСКОГО

Репортаж ведут специальные корреспонденты газет „Знамя победы" и „Глос жолнежа"

Шереговец Марек Врубель проснулся в тот день задолго до подъема. Откинув край палатки, он зачарованно смотрел на горы. Ночью выпал небольшой снег, и заковыс ели, покрытые белоснежным инеем, ярко выделялись на фоне темно-синего неба. Марек еще долго вглядывался в переходящую красоту, которую с особым мастерством сотворила природа. До службы в армии юноша много слышал об этих местах. Товарищи по работе, бывая здесь, не могли нахвалиться красотой гор, стремительностью рек и чистым воздухом, настоянным на хвое. Однако то, что увидел жолнеж, превзошло все его ожидания.

И еще одно, что подумалось шереговцу, радовало и волновало десантника, — ожидание занятий по альпинизму. Мареку нравится этот вид спорта. Раньше ему приходилось совершать тренировочные восхождения на небольшие горы, брать штурмом пятнадцати—двадцатиметровые горки. А здесь, по рассказам бывалых жолнежей, скалы огромные, сложные.

Над палаточным городком разнеслась громкая и зычное:

— Подъем!

Интенсивная физзарядка, и десантники, бодрые и раскрасневшиеся, поспешили к реке. Холодная кристально-чистая горная вода, перевернувшая довольно крупные камни, стремительно неслась вниз по ущелью. Она приятно ошпарила тело, освежила, бодрила.

В назначенное время воины в полной выкладке стояли в строю. Командир роты капитан Людвик Бугаис приказал командирам взводов проверить готовность подчиненных к сложному и длительному маршу. Проверка показала, что все жолнежи подготовились к занятию тщательно, добросовестно.

Последние указания инструкторов по альпинизму, и рота двинулась в путь. Пока позволяла дорога, десантники шли строем, а потом по-горному — цепочкой. Тропинка круто взяла вверх, и замелькали между деревьями малиновые береты. Спокойный шаг, размеренное дыхание — по всему чувствовалось, что идут тренированные люди.

Рядом с нами пружинистой походкой идет командир отличного взвода подпоручник Збигнев Конницкий. Молодой офицер многое сделал для того, чтобы его подчиненные были всесторонне подготовленными к боевым действиям в самых сложных горах.

— Наши десантники ежедневно бегают трех—пятикилометровые кроссы, подолгу занимаются в парашютном городке на специальных снарядах, отрабатывают приемы самбо,— говорит подпоручник. — Все это надо для бои.

Офицер с гордостью провожает взглядом подчиненных.

— Посмотрите, пожалуйста, на темнокожего крепыша — это шереговец Ежи Нелепа, — продолжает Збигнев. — Первое время он мог только один раз подтянуться. Ему много помогал капрал Людвик Пентек. Сейчас Нелепу не узнать. Он подтягивается более десяти раз.

В этом взводе, кстати, лучшем в батальоне, очень дружный и сплоченный коллектив. Воины помогают друг другу в службе, учебе. Вот тому пример.

Всем хорош был шереговец Тадеуш Клиц. И парашютные прыжки совершал отменно, и кросс бегал «отлично», и в тактике здорово разбирался, а вот стрельба не шла. И это угнетало юношу. Подавленное настроение жолнежа своевременно заметили активисты Союза социалистической армейской молодежи. Старшин сержант Хенрик Ненди дал поручение опытному стрелку шереговцу Кристиану Тырне взять шефство над Нелепой. Жолнежи много тренировались вместе, отрабатывая навыки, прицеливание, имитируя ведение огня. И вскоре Ужек Нелепа дела пошли на лад. Сейчас Ежи выполняет упражнение на «хорошо» и «отлично».

Пройдены пятикилометровая отметка. Отсюда, с высоты птичьего полета, открывается прекрасный вид на живописную долину и растянувшуюся извилистым серпантином стремительную горную речку. Вскоре после очередного подъема горной тропы показалась скала.

— Вот первый орешек на нашем пути, — улыбаясь, говорит инструктор капитан Роман Бартко.

В обход на вершину скалы отправилась группа страховки, а остальная дана команда приготовиться к восхождению.

Сверху сброшена страховочная веревка.

— Кто пойдет первым? — спросил командир роты капитан Булас.

— Объявите капитан, разрешите мне... — объявили капитану несколько жолнежей.

— Хвалю за инициативу, — сказал офицер. — Шереговец Врубель, на исходный!

Вокруг стало тихо. Воины понимали, что Марек заслужил это право. Он — лучший спортсмен роты, отличник учебы.

Жолнеж подошел к скале, приступил страховочную веревку и, поправив берет, внимательно посмотрел вверх. Затем Врубель два раза дернул веревку. На языке альпинистов это означает: страхуйте, иду.

Первые десять метров Марек преодолел, как говорится, на одном дыхании. Он умело находил малейшие выступы в граните, рассчетливо совершал каждое движение. Выбрав небольшую площадку — выступ сантиметров пять, — он отдохнул, осмотрелся. Дальше скала шла круче, почти отвесно. В ход пущен альпинистский молоток. Несколько коротких, сильных ударов, и в скале была готова своеобразная ступенька. Одна, вторая, третья... За альпинистом внимательно наблюдали инструкторы капитан Роман Бартко и поручник Эдвард Вексей, готовые в любой момент прийти на помощь жолнежу.

Тяжело, очень тяжело давался путь к вершине. Даже те, кто осталась внизу, порядком устали, переживая за товарища, а Марек все лез и лез вверх. Пройден самый трудный участок. Склон под семьдесят градусов был для альпиниста почти «отдыхом». Врубель закончил восхождение ловко, энергично, будто и не было изнуряющего получасового штурма. И вот шереговец, подтянувшись, перебросил свое тело на ровную площадку, на вершине.

Подняв руки над головой, десантник радостно улыбнулся. Его можно понять. Юноша был безмерно счастлив: он оправдал доверие командира, товарищей.

Еще несколько воинов совершили восхождение, и рота двинулась дальше в горы. Примерно через час десантники вошли в огромный каньон. Первыми штурмовали грядущие метеоры скалу инструкторы капитан Роман Бартко и поручник Эдвард Вексей. Вслед за ними поднялись старший сержант Ежи Болдынь, капрал Хенрик Майок, шереговец Роман Грушка, Станислав Мушинский, Хенрик Ситарский, Ян Залевский. За короткое время все десантники были наверху.

И вновь в путь. Тропинка к вершине горы проходила по каменистому водоразделу. На высоте тысяча триста метров стояла густая облачность. Вскоре пошел снег. Каждый метр пути давался труднее и труднее, но цепочка десантников упорно продвигалась вверх. Впереди, задевая тон сослуживцем, шел шереговец Тадеуш Матлас. До армии юноша работал на заводе, получил там хорошую трудовую закалку, познал цену дружбы, взаимопомощи. А когда пришло время призыва, Тадеуш попросил послать его в 6-ю Поморскую воздушно-десантную дивизию. Ведь в этом прославленном соединении в свое время служили два его старших брата — Эдвард и Марьян. Молодой рабочий быстро вошел в строй, без особых трудностей освоил солдатскую науку. А несколько месяцев тому назад Тадеуш и его товарищ Витольд Бигчуранский, будучи в служебной командировке, на одном из вокзалов, опознали и задержали вооруженного преступника. Об этом командиры и сослуживцы узнали из писем, в котором офицер милиции сообщал командиру о решительных действиях десантников.

— Пришли! — крикнул Тадеуш Матлас.

— Да, — подтвердил инструктор, — это вершина. Высота одна тысяча шестьдесят шестьдесят четыре метра.

Обратный путь занял также немало времени. Однако, выйдя на дорогу, воины в колонне с веселой, удалой десантной песней двинулись к палаточному городку.

Закончен еще один день боевой учебы. Он прошел интересно, с большой пользой для жолнежей.

Старший хорунжий Я. ЧАЙКА,
капитан В. ИЛЬИН.

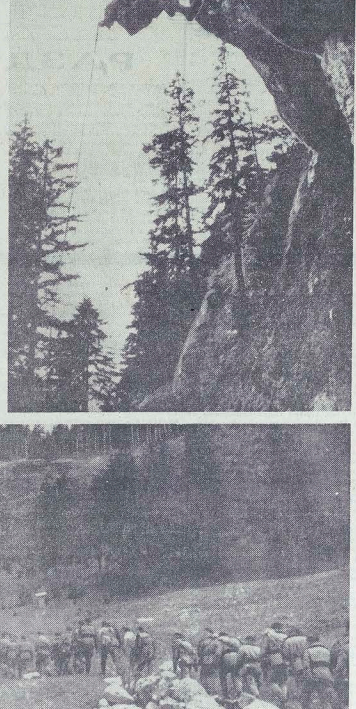

На снимках: вверху — шереговец Марек ВРУБЕЛЬ опускается со скалы; внизу — десантники на марше.

Фото авторов.

НАШ НЕДЕЛЬНЫЙ ОБЗОР

СО ВСЕХ КОНТИНЕНТОВ — ФАКТЫ, СОБЫТИЯ, НОВОСТИ — СО ВСЕХ КОНТИНЕНТОВ

Год плодотворных перемен

Год, прошедший с майской встречи между руководителями Советского Союза и президентом США Р. Никсоном, войдет в историю как переломный этап в развитии советско-американских отношений. Для такого вывода сейчас есть все основания. Опираясь на прочный фундамент соглашений, заключенных в ходе московской встречи на высшем уровне, стороны за сравнительно небольшой срок достигли существенного прогресса в развитии сотрудничества в области науки и техники, торговли, мореплавания, охраны окружающей среды, культурных обменов, в исследовании и использовании космического пространства в мирных целях. Уже объявлены составы экипажей космических кораблей «Союз» и «Аполлон», которые совершат в 1975 году космический полет и стыковку в космосе.

Московские соглашения оказались жизненными и положили реальное начало давно назревавшему психологическому перелому в настроениях политических, научных и деловых кругов США и СССР, углублению сотрудничества с нашей державой. Верным барометром этих перемен оказались спортивные игры в мирную-экономических связях, наступившие после двадцатилетнего «ледникового периода», который был порожден дискриминационной политикой империалистических кругов США, пытаются наверстать упущенное. Подписаны советской экономики. Подписаны межправительственные соглашения по морскому судоходству и о взаимном предоставлении государственных кредитов. Товарооборот между СССР и США в 1972 году возрос втрое, а новое торговое соглашение, предусматривающее предоставление СССР принципа наибольшего благоприятствования в торговле должно быть утверждено конгрессом США, в нем сейчас пытаются помешать этому, но они явно плывут против течения.

В бюджетной комиссии палаты представителей США, обсуждающей сейчас закон о торговой реформе, за отмену дискриминационной практики в торговле с социалистическим Союзом выступают не только представители профсоюзов и политических кругов, но и влиятельные руководители корпораций. Так, Д. Паккард, председатель совета директоров компании «Хьюлет—Паккард компани», подчеркнул, что в сотрудничестве СССР и США, дело международной безопасности и сотрудничества.

Встреча в Рейкьявике

Два дня в здании бывшего художественного музея в столице Исландии Рейкьявике проходили переговоры между президентом США Р. Никсоном и президентом Французской Республики Ж. Помпиду. В последний раз они встречались в декабре 1971 года на Азорских островах, когда во всем капиталистическом мире бушевал валютно-финансовый кризис. И на нынешней встрече главное внимание уделяли вопросам валютно-финансовых отношений между Соединенными Штатами и европейским «Общим рынком».

Хотя переговоры носили строго конфиденциальный характер и большей частью велись «с глазу на глаз», сам состав делегации наглядно говорит о характере обсуждавшихся проблем. Американского президента сопровождали его помощник по экономическим вопросам, министр финансов Д. Шультц и заместитель министра финансов по валютным делам П. Волкер, а президента Франции — министр экономики и финансов Жискар д'Эстэн.

Цель переговоров состояла в том, чтобы обменяться мнениями по отдельным вопросам и по возможности сблизить точки зрения по спорным проблемам. Однако расхождения были настолько очевидны, что на пресс-конференции в канун встречи советник президента США по национальной безопасности Г. Киссинджер признал: «Мы, разумеется, не сможем принять какие-то окончательные решения в ходе двухдневной встречи в Исландии. Мы надеемся прийти к договоренности относительно процедур, которых следует придерживаться при формулировании решений, которые мы стремимся определить. Это нужно для того, чтобы к моменту визита президента США в Европу к концу этого года мы были в состоянии завершить первый этап этих переговоров или приблизиться к его завершению». «Никак далеко идущих решений не ожидается, — констатировал в свою очередь корреспондент «Нью-Йорк таймс», по-видимому, опасаясь, что на таком совещании США попытались бы использовать разногласия между европейскими странами, прежде всего между Парижем и Лондоном, для того, чтобы вырвать уступки по торговым и валютным вопросам».

Встреча в Рейкьявике не устранила глубинных фронтов-американских противоречий. Но она подтвердила, что инициатор на международной арене — по-видимому, опасается, что на таком совещании США попытались бы использовать разногласия между европейскими странами, прежде всего между Парижем и Лондоном, для того, чтобы вырвать уступки по торговым и валютным вопросам.