За нашу Советскую Родину!

ЗНАМЯ ПОБЕДЫ

ЕЖЕДНЕВНАЯ ГАЗЕТА СЕВЕРНОЙ ГРУППЫ ВОЙСК

СУББОТА
25 АВГУСТА
1973 года
№ 198 (9502)
Год издания 35-й

Отлично знать и содержать оружие и боевую технику, мастерски владеть ими

ПЕРВЫМ ВЫСТРЕЛОМ

На полях тактических учений, на танкодромах и полигонах днем и ночью идет напряженная боевая учеба. Воины стремятся использовать каждую минуту учебного времени, чтобы с высокими показателями прийти к подведению итогов социалистического соревнования решающего года пятилетки. Армейские будни ежедневно рождают героев нелегкого солдатского труда, мастеров воинского дела, отличников и классных специалистов. О тех, кто держит свое слово, о лучших воинах-артиллеристах гвардейского мотострелкового орденов Суворова и Александра Невского полка — наш фоторепортаж.

Раннее утро. Ясное, солнечное. Над полем и дальше над лесом висит голубоватая дымка. Тишина. И только воронки от траншей напоминают, что это полигон. Земля, где ради мира на земле и в мирное время рвутся снаряды.

На бруствере окопа — двое в полевой форме. Это офицеры вышестоящего штаба. На груди — многочисленные орденские планки. Оба участники Великой, Отечественной войны. Приехали принимать экзамен на боевую зрелость от молодых артиллеристов.

С самого начала эти занятия проходили на высоком организационном уровне. Успешно выполнив ряд тактических задач, артиллеристы вышли в назначенный район. Скрытно заняли наблюдательный пункт артиллерийские разведчики, быстро развернули свои станции радиосвязи.

Первыми открыли огонь противотанкисты. Стрелять из боевых машин ПТУРС — не такое уж простое дело. Оно требует от оператора не только высокого мастерства, но и немалой выдержки, сноровки, четких навыков в работе с боевой техникой. Высокую полевую выучку продемонстрировал гвардии сержант Алексей Нырков, специалист 2-го класса.

Вот он осуществляет пуски. Взоры присутствующих направлены к редкому порыжевшему кустарнику. Мишеней пока не видно даже в бинокль. Они затянуты облаком пыли и дыма. Но электронные датчики уже сообщили, что обе цели поражены.

Гвардии сержант **А. НЫРКОВ (средний снимок)** поощрен краткосрочным отпуском с выездом на родину.

...Танк вынырнул из-за пригорка и, покачиваясь на кочковатом поле, устремился в атаку. Артиллеристы вытаскивают орудие на прямую наводку. Командир расчета гвардии сержант Михаил Пушкинин, получив приказ уничтожить цель, тут же подготовил данные для стрельбы. Все номера с полуслова понимают командира. Вот где необходима синхронность в действиях расчета. Даже секундное промедление приведет к неудаче. Но в хорошо натренированном коллективе это исключено. Люди выполняют команды четко, расторопно. Из ствола орудия вырывается пламя.

Первый же снаряд — в цель. Так стреляет расчет, которым командует отличник Советской Армии гвардии сержант **М. ПОНЯШКИН (снимок внизу).**

Смотришь на четкие, отточенные действия артиллеристов, и невольно оживает в памяти рассказ о героях-противотанкистах на Курской дуге. Вот так же, выкатив свои «сорокапятки» на прямую наводку, поражали они хваленые фашистские «тигры» снайперскими выстрелами. Славу фронтовиков продолжают воины сегодняшнего дня. Эстафета находится в надежных руках.

...На командно-наблюдательном пункте — гвардии сержант Алексей Садовенко, командир минометного расчета. Он выполняет задачу в средствах защиты от оружия массового поражения. Наблюдать и корректировать огонь в противогазе очень трудно. Но это не мешает ему обнаружить цель и быстро рассчитать исходные данные для открытия огня.

Сержант А. Садовенко застыл у стереотрубы, вглядываясь в дымчатые холмы. Секундная стрел на стремительно бежит по кругу, отсчитывая время, заграченное расчетом на выполнение команды. Наводчик гвардии рядовой Чугуров, заряжающий гвардии рядовой Юдашев, подносчик гвардии рядовой Хамзеоев действуют как одно целое. На таких можно положиться.

— Миномет! — командует Садовенко.

— Выстрел! — четко произносит заряжающий.

Первый разрыв мины наблюдается в непосредственной близости от цели. Можно переходить к стрельбе на поражение. Поставленную задачу расчет, которым командует гвардии сержант **А. САДОВЕНКО (верхний снимок),** выполнил с отличной оценкой.

Успех этих воинов не случаен. Он достигнут упорной учебой, активным участием в соревновании, которое проходит под девизом «Отлично знать и содержать оружие и боевую технику, мастерски владеть ими».

Майор В. ПОПКОВ.
Фото В. Горяева.

ПЛАН ТРЕТЬЕГО, РЕШАЮЩЕГО — В ДЕЙСТВИИ

РАСТУТ ЗАПАСЫ КОРМОВ

По данным ЦСУ СССР, на 20 августа хозяйства страны скосили сеяные и естественные травы с площади 58,380 тысяч гектаров — 86 процентов к плану выполнили его хозяйства Литвы, Латвии, Эстонии, близки к этому земледельцы Казахстана, Киргизии. Однако в ряде районов темпы сеноуборки ниже прошлогодних.

Трудно найти хозяйства, которые бы не оценили по достоинству сенаж — этот питательный корм. Колхозы и совхозы заложили сенажа свыше 47 миллионов тонн, почти в полтора раза больше, чем в прошлом году. Особенно успешно справились с его закладкой хозяйства Украинской ССР, Узбекской ССР, Белорусской ССР, Татарской АССР, Мордовской АССР, Ленинградской, Брянской, Ростовской, Рязанской, Воронежской, Курской, Тамбовской, Ульяновской областей, Ставропольского края.

Механизаторы многих районов страны трудятся под девизом: комбайн с поля, плуг в борозду. Тут же следом за обмолотом хлебов солома прессуется или выворошится и копится. Соломы, жнивья колоса и других грубых кормов припасено 36,5 миллиона тонн. Однако хозяйства Латвийской ССР, Калужской, Тульской, Орловской и других областей медленно ведут заготовку соломы. Это сдерживает подготовку полей к вспашке зяби и отрицательно сказывается на качестве корма.

Лучше, чем в прошлом году, работают сушильные агрегаты, которые готовят для скота и птицы витаминную травяную муку. Ее припасено 1.870 тысяч тонн, на полмиллиона тонн больше, чем на эту дату в 1972 году.

Наступила пора массовой закладки силоса. Его заложено в траншеи 17,4 миллиона тонн. Хорошо это дело организовано в Эстонской ССР, Туркменской ССР, Таджикской ССР, Горьковской и Волгоградской областях, в Башкирской АССР. Однако во многих областях, краях и республиках все еще медлят с этой работой. Время не терпит: предстоит усилить темпы закладки этого ценного корма.

(ТАСС).

ВОЛШЕБНЫЙ ПОРОШОК

К широкому ассортименту продукции, выпускаемой Мироновским химическим комбинатом, добавилось еще одно наименование. Здесь впервые в стране налажено производство длинного, рыхлого порошка, который найдет широкое применение в промышленности. Новый химикат будет использоваться при изготовлении резины, эпоксидных смол, стеклопластиков. Он позволит значительно увеличить срок службы синтетических материалов.

Сейчас опытно-промышленная установка, на которой химики вырабатывают новый порошок, способна давать ежегодно десятки тонн продукции. В дальнейшем производство его значительно расширится.

(ТАСС).

Хозяин сельских проселков

С главного конвейера Ульяновского автомобильного завода сошла партия машин-вездеходов УАЗ-469 улучшенного образца.

Учитывая пожелания водителей, специалисты завода внесли в автомобиль конструктивные изменения. Большая работа проделана по улучшению коробки передач, подвески, рессор. Совместно с Ульяновским моторным заводом усовершенствован двигатель. Его ресурс увеличен со 100 до 130 тысяч километров пробега. Вместо генератора постоянного тока внедрен генератор переменного тока, это обеспечило более надежное энергоснабжение автомобиля.

Кузовное стало в салоне машины. Пассажиры теперь более надежно защищены от дорожной пыли.

УАЗ-469, пришедший на смену знаменитым «козикам», по праву называют «хозяином сельских проселков».

(ТАСС).

По союзным республикам

РСФСР

Почти полтора миллиона гектаров — две трети озимого поля подготовили к осеннему севу механизаторы Ставрополья. Половина озимых будет размещена по чистым парам и получит пару и столько же — по пропашным предшественникам.

Поэтому найти одновременно с уборкой пропашных силосных культур форсированно ведется обработка почвы. Так, в колхозе имени Свердлова Советского района круглосуточно работают 45 пахотных агрегатов, трактористы И. Максимов, П. Семенякин и многие другие перевыполняют сменные нормы. Подготовка полей к севу озимых здесь уже заканчивается на всей площади — 8 тысяч 400 гектаров.

УКРАИНА

Полмиллиона рублей сэкономлено в ходе эксперимента, проведенного на третьей домне Донецкого металлургического завода имени В. И. Ленина. В горн этой печи с помощью автоматизированной опытно-промышленной установки вдувается угольная пыль. Она без ущерба для производства заменила кокс, который стоит в два с лишним раза дороже.

На опытных плавках использовано уже более 20 тысяч тонн пылевидного топлива. Примерно на такое же количество сокращен расход кокса, сбережено много природного газа. При этом производительность агрегата и качество чугуна остаются на заданном уровне, а себестоимость продукции значительно ниже плановой.

Опытом донецких металлургов заинтересовался ряд предприятий страны.

ЛИТВА

Крупнейший в Прибалтике Салацский рыбоводный завод достиг проектной мощности. В реки, впадающие в Рижский залив, выпущено более трехсот тысяч штук молоди лосося, выращенного в специальных бассейнах и инкубаторах. В этом году уже запущено в водоемы более семисот тысяч штук молоди лосося. Все рыбоводные заводы республики перевыполнили задания по выращиванию мальков этой ценной рыбы.

ТУРКМЕНИЯ

Крупную кладовую газа — Северный парк — обнаружил на территории Ачакского газодренажного района коллектив Амударьинской геофизической экспедиции. По предварительным прогнозам, здесь залегает 250 миллиардов кубических метров природного газа. Это значительно больше, чем в недрах ныне эксплуатируемого, одного из крупнейших в Туркмении, Наипского месторождения. Сейчас на Северном Наипе начато бурение первой разведочной скважины.

В Ачакском районе выявлены также четыре другие газоносные структуры, которые в ближайшее время намечено передать производственному тресту «Туркменгазразведка». Начальник геофизической экспедиции В. Н. Черной сообщил, что промышленная разработка этих структур позволит за четыре-пять лет удвоить здесь добычу газа.

АЗЕРБАЙДЖАН

Новая должность появилась в штатном расписании Азербайджанского трубопрокатного завода имени В. И. Ленина. Гасан Ахмедов, выпускник Кировабадского сельскохозяйственного института, стал первым агрономом предприятия.

На территории предприятия, где трудятся тысячи людей, площадь под зелеными насаждениями достигла 15 гектаров. Вдоль дорог, ведущих к цехам, разбиты газоны, клумбы, высажены декоративные растения. Весной рядом с трубопрокатным цехом металлурги посадили 500 молодых яблонь.

Быстро расширяется и парниковое хозяйство. В заводских столовых подаются салаты из огурцов и помидоров, выращенных в собственных парниках, площадь которых — 600 квадратных метров.

Обширные зеленые хозяйства создаются и на других предприятиях Сумгаита. Сейчас в городе со 160-тысячным населением на каждого жителя приходится около 20 квадратных метров зеленых насаждений.

(ТАСС).

ПОШЛА УСИНСКАЯ НЕФТЬ

УХТА (Коми АССР). Вступил в строй еще один, самый мощный на европейском Севере, нефтепровод, соединивший недавно открытое в Печорской тайге богатейшее Усинское месторождение нефти с городом Ухтой. Его протяженность более четырехсот километров.

Прокладка могучего стального русла для нефтяной реки велась в неимоверно сложных условиях бездорожья, пятидесятиградусных морозов. Строители форсировали многоводную Печору, другие бурные реки, преодолели свыше трехсот километров коварных северных болот. Теперь прокладка трубопровода ведется до Ярославля.

На Киришский нефтеперерабатывающий завод отправлен первый железнодорожный эшелон; на цистерны которого красочные аншлаги — «Подучай, Родина, усинскую нефть».

(ТАСС).

На конвейере — станки

Первая промышленная партия станков модели «2М-55» сошла с конвейера на Одесском заводе радиально-сверлильных станков имени В. И. Ленина.

За смену с главного конвейера сходит шесть станков. По сравнению с предшественниками они почти на 10 процентов производительнее.

Продукция завода пользуется повышенным спросом машиностроительных предприятий в нашей стране и за рубежом.

(ТАСС).

26 августа — День шахтера

Горняки на вахте пятилетки

Важные задачи поставлены перед советскими шахтерами в девятой пятилетке. Бурно развивающееся народное хозяйство должно быть в достатке обеспечено углем, занимающим важное место в топливно-энергетическом балансе страны. В нынешнем году запланировано добыть 665 миллионов тонн угля и 30 миллионов тонн горючего сланца.

О работе отрасли рассказывает министр угольной промышленности СССР Б. Ф. БРАТЧЕНКО по просьбе корреспондента ТАСС:

— Задания пятилетнего плана развития отрасли успешно решаются. К Дню шахтера угля добыто на 13 миллионов тонн больше, чем планировалось, с честью выполнены социалистические обязательства. Добычники слала прежняя государственное задание на 700 тысяч тонн, углеобогатители дали дополнительно 3 миллиона тонн концентрата. Всего же с начала пятилетки выдано на-гора 1 миллиард 730 миллионов тонн топлива.

Быстро меняется характер шахтной добычи топлива. Ежесуточно добывается в среднем 831 тонна угля. К концу пятилетки этот важнейший показатель должен быть увеличен до 900 тонн. У передовых бригад он уже сейчас достигает трех, пяти и даже более шести тысяч тонн угля в сутки. Свыше трехсот шахтерских бригад перевысили тысячный рубеж нагрузки на лаву.

Более сорока коллективов борются за то, чтобы добыть в текущем году не менее 500 тысяч тонн угля из одной лавы. Всей стране известны горняцкие бригады В. Мурзенко из Донбасса и Г. Смирнова из Кузбасса.

Эти цифры дают некоторое представление о масштабах угольной промышленности СССР — одной из мощнейших в мире. Наша отрасль продолжает развиваться. Однако наряду с вводом новых мощностей важнейшее значение имеет повышение эффективности производства на существующих предприятиях, ускорение технического прогресса, повышение уровня концентрации и механизации работ.

XXIV съезд партии поставил перед отраслью задачу — довести за пятилетие добычу угля прогрессивным открытым способом до 30 процентов общего объема. Эта задача успешно выполняется. Уже в прошлом году удельный вес открытой добычи составлял 29,1 процента.

В чем причина успехов передовых бригад, почему они, работая в таких же условиях и такой же техникой, как и другие, добиваются гораздо лучших показателей? Это, прежде всего, высокое чувство ответственности за свой труд, высокое профессиональное мастерство, отличное владение сложной современной техникой. Бригада Героя Социалистического Труда И. Стрельченко (Донбасс) обязалась добыть 1,2 миллиона тонн угля без капитального ремонта комбайна и тем самым в несколько раз превзошла гарантийный срок его службы.

Важнейшим резервом увеличения добычи угля является техника, подлинно научная организация труда в забое, умение наиболее эффективно использовать возможности техники и мастерство шахтеров. Такой примером показывает участок карагандинской шахты «Михайловская», которым руководит инженер О. Ишкели. Генеральный секретарь ЦК КПСС товарищ Л. И. Брежнев поздравил этот коллектив с выдающимся успехом — добычей за 31 рабочий день из одной лавы 177.023 тонны угля.

Однако соревнование за досрочное выполнение плана третьего, решающего года пятилетки идет столь успешно, что этот выдающийся показатель уже перекрыт. Бригада донецких шахтеров во главе с А. Тащенко добыла строгой установкой за тот же период свыше 187 тысяч тонн антрацита, а затем их земляки — бригада В. Мурзенко—добились еще большего: на их счету — более 207 тысяч тонн топлива. Среднесуточная нагрузка на забой составила 6.075 тонн—такое количество угля дает хорошая шахта.

Высокие достижения свидетельствуют прежде всего о том, что в отрасли имеются резервы увеличения добычи угля, которые используются еще не в полной мере. Об этом сказано в постановлении ЦК КПСС «О ходе выполнения Директив XXIV съезда КПСС о техническом перевооружении угольной промышленности». Министерство принимает все меры для скорейшего преодоления отмеченных недостатков.

(ТАСС).

Встреча А. Н. Косыгина с И. Г. Маурером

В соответствии с ранее достигнутой договоренностью 24 августа в Кремле состоялась встреча члена Политбюро ЦК КПСС, Председателя Совета Министров СССР А. Н. Косыгина с членом Исполкома и Постоянного Президиума ЦК РКП, Председателем Совета Министров СРР И. Г. Маурером, посвященная рассмотрению основных направлений координации планов развития народного хозяйства СССР и СРР на предстоящее пятилетие (1976—1980 гг.).

Во время встречи главы правительств обеих стран обсудили вопросы советско-румынского сотрудничества и проводимой в настоящее время работы по координации народнохозяйственных планов обеих стран, а также обменялись мнениями относительно возможности увеличения товарооборота советско-румынской торговли в 1973—1974 гг.

(ТАСС).

Полевая выучка. ТАКТИКА

ЧЕРЕЗ ЗОНУ „ЗАРАЖЕНИЯ“

После тщательной разведки стало ясно, что «противник» не терял времени зря. Закрепился так, что голыми руками его теперь не возьмешь. Он прочно оседлал выгодный рубеж. Поставленные в окопы бронетранспортеры и ПТУРСы, минноразрывные заграждения надежно прикрывали танкоопасное направление.

Бесшумно задолго до рассвета мотострелки заняли исходное положение для наступления. К утру, закончив инженерные работы и проведя необходимую подготовку к боевым действиям, взвод изготовился к броску. Действовать не спеша идет по траншее. Он уже отдал боевой приказ, указал командирам отделений объект атаки, порядок ведения огня, поставил задачу ротным пулеметчикам, уточнил взаимодействие между отделениями, подготовившими средствами и соседями. И хотя офицер уверен в своих подчиненных, однако приходится еще раз проверить их готовность к бою.

Обстановка сложная. Взвод выполняет задачу в условиях применения «противником» оружия массового поражения. Поэтому командир обращает особое внимание на то, как несут службу наблюдатели, надежны ли оборудованы возвыши, проверяет наличие и исправность индивидуальных средств защиты, дозиметров, табельных средств специальной обработки.

Закончив проверку, офицер возвратился в свой наблюдательный пункт. Томительно тянутся последние минуты ожидания. Лейтенант смотрит на часы. Еще несколько секунд, и начнется огневая подготовка атаки. По обороне «противника» будет нанесен «ядерный» удар.

Офицер приказал подать сигнал «Атом», извещающий личный состав об опасности. Мотострелки мгновенно заняли ближайшие укрытия, легли на дно траншеи лицом вниз. В таком положении они находились до тех пор, пока световое излучение и ударная волна не прекратили свое действие. А затем вслед за танками гвардейцы решительно атаковали опорный пункт и, не задерживаясь, устремились в указанном направлении, стараясь как можно быстрее использовать результат «ядерного» удара.

Однако в глубине обороны «противник» оказал упорное сопротивление. То там, то тут оживали пулеметы в складках местности огневые точки. Вот с хорошей кучкомбинации высоты по наступающим огонь пулемет. Командир взвода приказал по уничтожению сержанта В. Сподина сковать «противника» с фронта, а основным силами, используя авиацию, обошел высоту и атаковал ее с фланга.

Атака прошла успешно. Мотострелки получили возможность продвигаться дальше. Действующий в составе взвода химический разведывательный взвод непрерывно ведет радиационную разведку. Вполне возможно, что «противник» будет стремиться задержать наступающих внезапным применением «отравляющих» веществ.

Атаки разведчиков не были напрасны. Вскоре с помощью дозиметрического прибора радовой обнаружил наличие очень высоко активных веществ, определил степень «заражения» местности. Одновременно с этим радовой Суворов взял пробу воздуха для индикации на ОВ. Обозначив границы «заражения», разведчики немедленно дали сигнал опасности. В считанные секунды мотострелки облачились в средства защиты.

Командир взвода принимает решение скрытно скрыть опасную зону на бронетранспортерах. По его сигналу воины спешат занять свои места в машинах гвардейцы решительно атаковали опорный пункт и, не задерживаясь, устремились в указанном направлении, стараясь как можно быстрее использовать результат «ядерного» удара.

Однако в глубине обороны «противник» оказал упорное сопротивление. То там, то тут оживали пулеметы в складках местности огневые точки. Вот с хорошей кучкомбинации высоты по наступающим огонь пулемет. Командир взвода приказал по уничтожению сержанта В. Сподина сковать «противника» с фронта, а основными силами, используя авиацию, обошел высоту и атаковал ее с фланга.

Атака прошла успешно. Мотострелки получили возможность продвигаться дальше. Действующий в составе взвода химический разведывательный взвод непрерывно ведет радиационную разведку. Вполне возможно, что «противник» будет стремиться задержать наступающих внезапным применением «отравляющих» веществ.

Атаки разведчиков не были напрасны. Вскоре с помощью дозиметрического прибора радовой обнаружил наличие очень высоко активных веществ, определил степень «заражения» местности. Однако радиационная зона стала расширяться из-за необдуманных, несогласованных действий командиров. Вот тому пример. Старшина роты объявил рядовому Сиряеву два наряда вне очереди за то, что тот послал молодого солдата за своей фуражкой. Наказание справедливое. Но в тот же день Сиряев собрался идти в увольнение. Командир отделения понятно, разрешения ему не дал. Тогда солдат в нарушение устава обращается за разрешением к начальнику, к командиру роты. Тот, не зная о проступке Сиряева, разрешил его увольнение. Заместитель командира взвода докладывает офицеру о том, что солдат наказан, поэтому в город его отпускать не следует. Командир отменяет свое решение. Можно подумать, что справедливость восторжествовала. Но не тут-то было. Сиряев все же сходил в увольнение с разрешения... старшины роты. Думаете, комсомольцы солдата за своей фуражкой. Наказание справедливое. Но в тот же день Сиряев собрался идти в увольнение. Командир отделения понятно, разрешения ему не дал. Тогда солдат в нарушение устава обращается за разрешением к начальнику, к командиру роты. Тот, не зная о проступке Сиряева, разрешил его увольнение. Заместитель командира взвода докладывает офицеру о том, что солдат наказан, поэтому в город его отпускать не следует. Командир отменяет свое решение. Можно подумать, что справедливость восторжествовала. Но не тут-то было. Сиряев все же сходил в увольнение с разрешения... старшины роты. Думаете

СОВЕТСКАЯ АРМИЯ — ШКОЛА ИНТЕРНАЦИОНАЛИЗМА

ДОРОЖИТЬ ВОЙСКОВЫМ ТОВАРИЩЕСТВОМ

Солдаты и сержанты эскадрильи внимательно слушают гвардии лейтенанта Валентина Лебедева, который выступает с докладом на тематическом вечере «Дорожить войсковым товариществом». Я осторожно поворачиваю голову и всматриваюсь в лица Бобокула Самадова, Николая Селеева, Сунгуйдая Ботоева, Семена Агафонова, Аранбая Турсуналиева, других воинов подразделения. Каждый слушает офицера Лебедева с неподдельным интересом, буквально глаз с него не спускают...

А ведь недавно, когда еще разрабатывался план партийно-политической работы в эскадрилье на очередной месяц, кое-кто был против этого вечера. Тем более, что секретарь первичной комсомольской организации гвардии лейтенант Лебедев вроде бы научил открыл для внутренней службы Вооруженных Сил Союза ССР и предложил:

— Вот тут записано, что воспитывающий обязан дорожить войсковым товариществом. Давайте так и назовем наш тематический вечер.

Предложение встретили без энтузиазма. Потом то один, то другой активист стал возражать, дескать, сложно получится, неинтересно. Уставы, мол, надо изучать на занятиях. Однако Лебедев не уступал. Оказывается, он тщательно продумал тему вечера. Поэтому так горячо доказывал: в нашем эскадрильяе дружно служат представители десяти национальностей, а мы уже вроде бы не замечаем этого явления. Между тем, дружба эта как раз и является одним из главных завоеваний советского строя. Здесь, в рядах Советской Армии, мы проходим настоящую школу интернационализма...

И вот вечер начался. Офицер говорил ярко, образно, убедительно, рассуждывал о том, что молодую Советскую власть защищали одинаково беззаветно русский Василий Чапаев и украинец Николай Щорс, казах Амангельды Иманов и армянин Серго Тер-Петросян (Камо), латыш Ян Фабрициус и многие, многие другие. Никто из них не жалел своей жизни для борьбы против поработителей всех национальностей. Международный интернализм, чьим лозунгом до сих пор является «Разделяй и властвуй», на этот раз дружно сплотился, увидел в первом многонациональном государстве рабочих и крестьян свой бастион. Однако сыновья и дочери многих народов молодой Страны Советов оказались сильнее, чем пушки, танки и самолеты империализма. Сильнее своей коммунистической убежденностью, своей преданностью идее братства всех народов.

Интернациональные бригады в республиканской Испании! Против фашизма там сражались представители многих народов мира, в том числе и Советского Союза.

Беспокоятый Гитлер, собиравшийся в захватнический поход на СССР, рассчитывал, что сумеет посеять вражду между нашими народами. Но с первого же дня войны эти расчеты лопнули, как мыльный пузырь. Воины всех национальностей дружно выступили на защиту своей матери-Родины. Докладчик подчеркнул, что среди тех, кому Отчизна присвоила высокое звание Героя Советского Союза, были русские, украинцы, белорусы, татары, казахи, грузины, армяне, узбеки, мордовины, чуваши, азербайджанцы, башкиры, осетины, туркмены, литовцы, таджики, киргизы, латыши, эстонцы и многие, многие другие.

— А сейчас? Вот посмотрите друг на друга, — сказал гвардии лейтенант Лебедев. — В рядах Советской Армии служат воины различных национальностей. А все вместе мы составляем, как было отмечено на XXIV съезде КПСС, новую историческую общность людей — советский народ. И здесь, в подразделении, мы живем такой же дружной семьей, как и вся наша необъятная страна.

И это действительно так. Все вместе, помогая друг другу, мы хорошо выполняем служебные обязанности, добиваемся дальнейшего повышения боеготовности, укрепления воинской дисциплины. Войсковое товарищество помогает нам завоевывать новые высоты боевого мастерства, в рядах социалистического соревнования. Упорно постигая военную науку, которая необходима для защиты социалистического отечества, для выполнения интернационального долга перед братскими народами стран социализма, русские Иван Клюшов и Николай Селеев, татарин Бобокул Самадов, Семен Агафонов из Удмуртской АССР, Сунгуйдай Ботоев из Киргизии. Все они в короткий срок овладели воинской специальностью, стали отличниками боевой и политической подготовки.

Успех подразделения достигается общими усилиями всех воинов. Нерушимым законом их службы стала товарищеская взаимопомощь. Так, молодым солдатам азербайджанцу Алифу Ахмедову и киргизу Аранбаю Турсуналиеву на первых порах было трудно освоиться современную боевую технику. На помощь им пришли многие товарищи, в том числе гвардии младший сержант Николай Бочера и гвардии рядовой Валерия Мисюров. И трудности были преодолены в короткий срок. Ахмедов и Турсуналиев стали классными специалистами, отличниками боевой и политической подготовки.

Один за другим встают воины различных национальностей, с чувством гордости говорят о службе в Советской Армии, которая стала для них подлинной школой интернационализма. Но в то же время они предлагают и другие формы интернационального воспитания. В самом деле, почему бы нам не организовать опоэлотеку под условным названием «Дружба народов»? Здесь можно собрать книги на родном языке воинов, которые служат в нашей эскадрилье. Можно выписывать газеты и журналы союзных и автономных республик. Воины будут рассказывать друг другу об успехах своих народов в строительстве коммунизма. И будут испытывать еще более высокую ответственность за то, чтобы достойно стоять на страже мирного труда советского народа.

Вечер закончен. Но воины не расходятся. Они продолжают рассказывать друг другу о жизни братских республик Советского Союза, о своих земляках, которые обрели счастье только в дружной семье народов Страны Советов.

Гвардии старший лейтенант А. АМИНОВ.

РУБЕЖИ МАСТЕРСТВА

Двадцать месяцев армейской службы... Для меня лично они были нелегкими. Но пришлось бы мне еще труднее, если бы не помощь моих друзей, моих старших товарищей.

Помнится, прибыл я в ТЭЧ. Меня назначили на должность механика группы регламентных работ по средствам аварийного покидания самолета. А я осваивал специальность механика по вооружению. Сначала даже растерялся. Ведь это очень ответственная работа, от качества которой в случае какой-нибудь ситуации зависит жизнь летчика. И даже поначалу было начальника ТЭЧ, чтобы меня отправили в группу вооружения. Но товарищи успокоили меня. Ты, говорят, не волнуйся, вон тебе помощи стать умелым специалистом. А когда будем уволяться в запас, то ты заменишь одного из нас и даже младших товарищей учить станешь.

Поверил я им, хотя сомнение в своих силах сначала все-таки сохранялось. Но рядом находился гвардии рядовой В. Доманев, первоклассный специалист. Много помогал мне гвардии прапорщик А. Добровольский, опытный специалист, который обслуживает технику более 15 лет.

Так, с помощью товарищей на первом году службы стал классным специалистом. Это окрылило меня. Решил штурмовать рубеж второго класса. А на втором году службы обновлялся мой экипаж — стал первоклассным механиком.

Планы оказались мои наставника: как только в группу прибыли молодые механики, мне приходилось передавать им свой опыт. С моей помощью успешно осваивает специальность гвардии рядовой Н. Макшеев. Он уже самостоятельно, хоть и под контролем начальника, выполняет регламентные работы. И приятно сознавать, что в успехе товарища есть частица и твоего труда.

На некоторое время я уезжаю на повышение — на курсы прапорщиков. А когда вернусь, то постараюсь и впредь помогать младшим товарищам, как опытные специалисты помогали в свое время мне. В дружбе, во взаимовыручке — залог успеха всего коллектива.

Гвардии рядовой М. КАЧАРАБА,
авиамеханик 1-го класса.

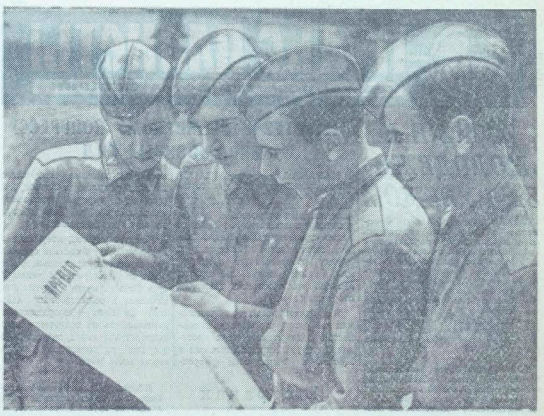

Комсомолец рядовой Юрий Андрейчук — агитатор в своем подразделении. В свободное время его часто можно видеть в кругу сослуживцев. Он всегда интересно рассказывает об отличившихся на занятиях воинах, знакомит с новостями, опубликованными в газетах.

На снимке: рядовой Ю. АНДРЕЙЧУК (слева третий) знакомит сослуживцев с материалами «Правды».
Фото В. Говяева.

СЛУЖБА БЫТА

В „ГОРЯЧЕМ ЦЕХЕ" — ПОРЯДОК!

Что бы ни говорили армейские остряки о прозе поварского дела и как бы ни стеснялись некоторые солдаты сообщить своим подругам, что аттестованным в поварских котлах, знаю, каждый со мной согласен. Без поваров не обойтись! Да и то верно: пище семе не сварится. Надо крепко поработать людям войскового тыла, чтобы подать к столу калорийные, с высоким вкусовыми качествами блюда, причем весь личный состав подразделений должен быть накормлен в строго указанное время, определенное внутренним распорядком.

Я часто задумываюсь над тем, как важен труд поваров и всего суточного наряда, в особенно дежурного по кухне. Его обязанности определены Уставом внутренней службы. О многом должен позаботиться дежурный, чтобы «горячий цех» работал четко, чтобы можно было сказать на кухне и в столовой сегодня порядок!

Дежурный отвечает за своевременную раздачу пищи по установленным нормам и точное соблюдение очередности в выдаче пищи подразделениям. Чтобы выполнить это, надо многое иметь в виду. И организацию процессов разделки, закладки и варки, и правильное распределение работ между солдатами суточного наряда. Нужно также следить и за тем, чтобы своевременно и под определенным давлением цел пар к котлам, то есть требовать этого от кочегара...

Сегодня дежурным по кухне идет сержант Вячеслав Клюкин. Перед заступлением в наряд дано время для подготовки. Нужно привести себя в порядок. Солдаты получают специальную хлопчатобумажную одежду. Она очень удобна: не нужно закатывать рукава, когда дело имеешь с ведрами, и опускать их при разносе пищи, чтобы не обжечь руки. Но тут должен я оговорить, что в последнее время на кухне ввели рационализацию: имеются специальные приспособления в виде двух полукругов с ручками. В них удобно входят баки для пищи. И руки не обжигаются, и выдача проходит быстрее. Правда, это еще проба, но удобства очевидны.

Итак, солдаты готовятся в наряд. Подшивают свежие подворотнички, дежурный тщательно осматривает внешний вид, знает: санитарная часть строга. Солдаты, которым предстоит трудиться в посудомойке, получают резиновые сапоги. Они предохраняют ноги от сырости.

Наконец все приготовления закончены, заступающим в наряд полчаса отдых.

Врач лейтенант медицинской службы Прохоров и санинструктор ефрейтор Зоц производят осмотр. Они проверяют каждого и, если нужно, делают замечания. Недостатки тут же устраиваются.

...Мы на кухне. Дежурный заканчивает распределение работ между солдатами. Повар-инструктор получает продукты, и сержант Клюкин следит за точным весом и доброкачественностью. Продукты хранятся в кладовке, скоропортящиеся — в холодильнике. Сержант запирает кладовую на замок, чтобы каждый грамм солдатского пайка был в сохранности. Если что потребуется поварам, дежурного искать не нужно — он всегда на месте. Так ему даже легче вести контроль за расходом и обработкой продуктов.

Новый наряд в картофелечистке режет картошку и вырезает глазки ростков после механической чистки. В это время сержант Клюкин вместе с старым дежурным проверяет чистоту и порядок на кухне, в столовой, на территории, примыкающей к кухне, а также чистоту и исправность кухонной и столовой посуды.

Принимать дежурство нужно обстоятельно, указывая на недостатки и недоделки, ибо перед выдачей пищи это же самое делает комплектная в вопросах санитарии и гигиены комиссия из санитарной части. И то, что недоделали мы и упустил старый наряд, придется доделывать новому.

Присутствуя при закладке продуктов в котел, Клюкин наблюдает за тем, чтобы все предусмотренное по раскладке было вложено в котел точно по весу. Он присутствует также и тогда, когда вынимают мясо (рыбу) из котла, следит за правильным его делением на порции, а также проверяет запись повара-инструктора в книге по контролю за качеством приготовленной пищи...

Дела, дела... Да чтобы все быстро, чтобы все в срок! Идет раздача пищи. Клюкин невольно залюбовался, увидев, как ловко орудует половником старшина смены повара рядовой Квасницкий. Большую помощь в организации работ оказывает дежурному старший повар-инструктор рядовой Кочачев. Сейчас — самая горячая пора!

Но вот напряжение спало. Солдаты позавтракали и благодарят поваров за вкусно приготовленные блюда.

На обед пришел командир. Снял пробу, проверил порядок и остался доволен. В книге по контролю за качеством приготовленной пищи появилась запись: «Обед приготовлен вкусно». Резолюция врача и дежурного по части гласила: «Обед приготовлен своевременно, доброкачественно, санитарное состояние удовлетворительное, выход порций нормальный...»

Перед сдачей дежурства пришлось основательно потрудиться. Зато после возвращения из наряда сержант Клюкин, испытывая радостное чувство исполненного долга, доложил командиру роты, что дежурство прошло на высоком уровне. В «горячем цехе» был полный порядок!

Сержант Н. КУЗНЕЦОВ,
слушатель школы военнков.

Такое не забывается

В нынешнем году польский народ и его вооруженные защитники готовятся торжественно отметить знаменательную дату — 30-летие Войска Польского.

Сельцы... Сюда летом 1943 года собрались разбросанные войной поляки, чтобы бок о бок с Советской Армией прийти на помощь своей многострадальной родине. Русские люди дали польским патриотам оружие, обеспечили их всем необходимым, чтобы они могли сражаться с ненавистными захватчиками.

Бой под Ленино — это первый бой пехотной дивизии имени Тадеуша Костюшко. Рядом с польскими патриотами шли в атаку советские воины — русские, украинцы, белорусы, грузины. Они вместе дрались за советскую и польскую землю. Они вместе выполняли свой интернациональный долг.

Недавно наш корреспондент капитан В. Ильин встретился с ветеранами-костюшковцами и попросил их поделиться своими воспоминаниями о тех грозных военных годах.

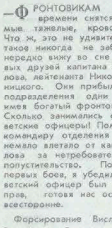

Подпоручник резерва Винцентий Табор:

— Я всегда радуюсь встрече с советским человеком. Все, что связано с СССР, Советской Армией, — для меня свято и дорого.

Грозный сентябрь 1939 года. Фашистская Германия вероломно напала на Польшу. Мне довелось сражаться против гитлеровских захватчиков в те сентябрьские дни. Однако силы были не равные. Превосходство противника было явным. Вскоре я со своим семейством переехал на восток страны, а затем (после начала Великой Отечественной войны) — в Советский Союз. Тяжелые были времена, но советские люди нашли место и для меня, поляка. Так могут поступить только истинные братья, интернационалисты. Находясь в глубоком тылу, мы, польские граждане, вместе с советскими людьми вдохновенно трудились для фронта, для победы. И, конечно же, у нас была заветная мечта — уйти на фронт. Она, как известно, осуществилась летом 1943 года, когда была сформирована Первая пехотная дивизия имени Тадеуша Костюшко. Я, старый солдат, вместе в военкомат вместе со своим восемнадцатилетним сыном. Знал, что осваивать Я в тылу безопасное, но разве я мог поступить так, видя тот героизм и мужество, которые проявляли советские солдаты!

Мне уже семьдесят пять лет. Однако я до мельчайших подробностей помню каждый бой, каждый километр нашего нелегкого пути до фашистского логова. Я горжусь, что на реликтах, среди подлинной советских богатырей, стоит и мой. Мы были в одном строю, в одном и останемся навсегда.

Полковник Станислав Надевский:

— Фронтовикам время от времени снятся бои. Самые тяжелые, кровопролитные. Что ж, это не удивительно. Ведь такое никогда не забывается. Я нередко вижу во сне свои боевые дороги капитана Ивана Козлова, лейтенанта Николая Хмельницкого. Они прибыли в наши подразделения один из первых, имея богатый фронтовой опыт. Сколько занимались с нами советские офицеры! Помнится мне, командиру отделения разведки, немало влетало от капитана Козлова за нетребовательность и попустительство. Потом, после первых боев, я убедился, что советский офицер был тысячу раз прав, готовя нас основательно, всесторонне.

Форсирование Вислы, бои за Варшаву... Сколько мужества и героизма проявили здесь наши советские братья! В одной из атак был тяжело ранен капитан Козлов. Я первым подбежал к командиру батальона. Он стоял, обхватив руками березу, и отдавал команды. И только когда закончился бой, он обессиленно опустился на землю. На его теле было шестнадцать ран. Оказав первую помощь, мы отвели раненого Козлова в медсанбат. Истекая кровью, он говорил мне: «Скоро, скоро, сынок, мы увидимся свою Варшаву. Скоро будет свободна вся Польша. Мы с тобой еще до Берлина дойдем».

Мне неизвестна дальнейшая судьба героя, но я уверен, что он выжил и возвратился в строй. Возвратился, чтобы добить фашистов в их собственном логове, чтобы прийти на помощь восставшей Праге.

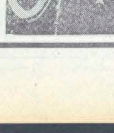

Подполковник резерва Тадеуш Войнер:

— Сам факт создания на советской земле польских подразделений является новым доказательством братства, солидарности, интернационализма. Мне, командиру взвода разведки, не раз приходилось ходить на задания с советскими воинами. Сколько было случаев, когда они спасали мне жизнь и когда я выручал их из беды! Фронт был рядом. Это мы слышали по непрерывному гулу и канонаде. Наш путь проходил через село. Местные жители предупредили, что на мельнице засели фашисты. Я приказал решительно атаковать гитлеровцев. Наше преимущество — внезапность. Глубокой ночью, подойдя с тыла, мы забросали позиции гранатами, открыли огонь из автоматов, ручных пулеметов. Особенно дерзко и отважно дрался старшина Михаил Веселов. Итог боя таков: восемь советских и польских разведчиков взяли в плен более сотни гитлеровцев.

ДЕНЬГИ ВЗЯЛИ. А КТО РЕМОНТИРОВАТЬ ДОЛЖЕН?

Все случилось неожиданно и быстро. Вызвал меня однажды начальник, крепко пожал руку и сказал:

— Поздравляю с назначением. Берите обходной, бегайте, подписывайте, оформляйтесь...

Взял и побежал. И все шло без сучка, без задоринки, пока дело не дошло до домоуправления.

— Подписать, значит, надо? — лукаво взглянула на обходной лист Ирина Виктоpовна Белова. — Не спешите, подождите, я вам ордер на квартиру поставлю. Только квартиру вначале сдайте.

Вскоре с одной из ее подчиненных мы были на месте.

— Да, — многозначительно произнесла она, осматривая стены, пол и потолок, — ремонт нужен.

— Нужен, — согласился я.

— Вот и ремонтируйте.

Другой бы стал возражать. Когда вселялся на эту жилплощадь, то самому пришлось и белить, и красить, и стеклить... Но я спорить не стал. Да и трудно было не согласиться — такой порядок. Но пока обходчик очень торопился, то просил пойти к мастеру.

— Нет ничего проще, — с готовностью согласилась сотрудница. — Можно заплатить наличными. А о ремонте мы уж сами позаботимся.

С души словно камень свалился.

— Сколько?

— Это мы подсчитаем.

И подсчитали. И за необходимые материалы, и за рабочую силу. Короче говоря, положил наличные, взамен получил подпись и печать.

...И вот снова в тех краях. Не знаю, кто как, а я ощутил неописуемое волнение, когда подходил к милой сердцу обители. Хотелось узнать, как поживает именинный зятя Николай, с которым не раз доводилось встречаться прежде.

Признаться, никак не ожидал, что все здесь снова так живо напомнит беспокойное прошлое. Тот же видавший виды перемазанный пол, потеки на потолке... «Так неужели?..» — мелькнула было догадка. Но хозяин опередил:

— Ходил куда надо, — виновато он, — да не получилось. Говорят, ремонт производить некому. Не знаю, что теперь и делать. Сам не умею, да и она не помощница, — кивнул в сторону жены, которая занималась в соседней комнате с детьми. Может, сходить, напомнить...

Трудно было отказать человеку. Но только направился в сторону домоуправления, как из соседнего переулка вышли бывшие сослуживцы офицеры Василий Афанасьевич Ананьев и Владимир Пономаренко.

— Куда спешишь? — поинтересовались они.

— В домоуправление.

— Вот удача! — воскликнул Василий Афанасьевич. — Будь другом, скажи, чтоб с водой что-нибудь сделали — рукавина течет. Приехал вчера с полк, помыться нечем.

— Бесполезно, — перебил его Владимир. — Неделю назад по телефону звонил. Ирина Виктоpовна предупредила: если еще раз напомню о себе, совсем без воды будем. Лучше не связывайся.

На том и расстались. Они пошли своей дорогой, я — своей. Но вскоре снова пришлось остановиться. Едва вошел в соседнего переулка, как услышал девичий гомон. Прислушался. Он доносился со стороны утопающего в зелени особняка. Подошел к калитке. А там вовсю шла работа: носили воду, песок, цемент, месили раствор.

— Бог в помощь, девушки, — как можно теплее поприветствовал строителей и совсем повеселел, увидя среди них бывшую соседку Галину Бабак. — Откуда бригада?

— Из домоуправления, — ответила за всех знакомая.

— И долго еще здесь?

— Видно будет, — неуверенно повела она крутыми плечами. — Капитальный ремонт делаем. Стараемся. Ведь не кому-нибудь — начальнику...

— А потом?

— Куда пошлют. Нам все равно.

Да, им было все равно. А мне — нет. И я снова отправился в путь. Но Ирины Виктоpовны, к сожалению, не застал. Пришлось обратиться к одной из работниц:

— Ремонт бы надо сделать...

— Делайте, — последовал ответ.

— Но я уже давно уплатил за него!

— Все платят. А где мы, извините, рабочую силу возьмем?

— А что же тогда у вашего начальника работает?

Собеседница улыбнулась, взглянув на меня как на новорожденного:

— Может, и вашему начальнику капитальный ремонт сделать?

...Что и говорить, задушевно поговорили.

Капитан В. ПЛАТОНОВ.

ПУЛЬС ПЛАНЕТЫ

ФАКТЫ · СОБЫТИЯ · КОММЕНТАРИИ

ЖИЗНЬ МОЛОДЕЖИ ЗА РУБЕЖОМ

ГАВАНА. В городе Камагуэй в торжественной обстановке состоялось вручение дипломов преподавателей средних школы многочисленной группы выпускников педагогических институтов Кубы. Молодые специалисты — более 800 человек — выедут в ближайшие дни к месту работы в различные районы страны. Выпускников поздравил с окончанием учебы заместитель премьер-министра Революционного правительства, член ЦК Компартии Кубы Белармино Кастильо.

КОПЕНГАГЕН. Совет молодежных организаций Дании, объединяющий в своих рядах более 40 молодежных организаций, выступил с требованием предоставить избирательное право всем гражданам страны, достигшим 18 лет. В настоящее время правом избирать депутатов фолькетинга пользуются датчане, достигшие 20 лет.

Совет обратился к ряду депутатов фолькетинга с призывом безотлагательно разработать программу для осуществления этого требования датской молодежи.

КАИР. Всем молодым «пятнам», успешно закончившим в этом году среднюю школу, будет предоставлена возможность продолжать образование в высших учебных заведениях страны. Решение об этом принято в соответствии с директивами президента А. Садата.

В минувшем учебном году аттестаты о среднем образовании получили 107 тысяч юношей и девушек Египта.

МОГАДИШО. Большая группа сомалийских пионеров возвратилась на родину из Советского Союза. Свыше месяца представители молодежной пионерской организации Сомалийской Демократической Республики отдыхали по приглашению Всесоюзной пионерской организации имени В. И. Ленина в советском пионерском лагере «Артек». Отдохнувшие и окрепшие сомалийские ребята как самые драгоценные трофеи привезли с собой призы и награды, которых они были удостоены за исполнение в «Артеке» национальных песен и танцев.

ЯУНДЕ. Симпозиум на тему «Роль университета в национальном строительстве», организованный по инициативе Национального союза студентов Камеруна, состоялся в городе Дуэа.

Участники симпозиума пришли, в частности, к выводу о недопустимости отрыва «академической работы высшей школы» в развивающихся странах от практики повседневной жизни. Они выразили полную поддержку правительству страны в борьбе за укрепление национального единства и экономический прогресс страны.

(ТАСС).

НАВСТРЕЧУ ВСЕМИРНОМУ КОНГРЕССУ МИРОЛЮБИВЫХ СИЛ

КАРАКАС, 24 августа. (ТАСС). Здесь создан комитет по подготовке к участию Венесуэлы во Всемирном конгрессе миролюбивых сил, который откроется в Москве в октябре нынешнего года. В него вошли представители национального совета мира Венесуэлы и других прогрессивных организаций, а также ряд деятелей страны, активно участвующих в движении сторонников мира.

В принятом комитетом заявлении говорится, что Венесуэла полностью поддерживает идею проведения форума миролюбивых сил в Москве и выражается уверенность, что решения конгресса послужат стимулом в борьбе, которую ведут народы латиноамериканских стран за мир и национальную независимость.

Комитет учредил координационную комиссию в составе председателя конгресса по иностранным делам Хесуса Сото Амести и других политических и общественных деятелей. Ее цель — координировать деятельность по подготовке широкопредставительной делегации Венесуэлы на московском форуме сторонников мира.

АНТИСОВЕТИЗМ ПЕКИНА

ПРАГА, (ТАСС). Еженедельник «Трибуна» в статье «Китайская внешняя политика», в частности пишет: победная китайская революция и возникновение КНР в 1949 году непосредственно связаны с бескорыстной интернациональной помощью СССР и других социалистических стран. Первые успешные годы строительства социализма в КНР характеризовались прежде всего всесторонней экономической помощью Советского Союза. Однако националист и великодержавный шовинизм нынешнего руководства Китая привел к тому, что Пекин полностью отрицает роль Советского Союза в самом образовании КНР и создании основ ее экономики. Политика антисоветизма стала генеральной линией внешней политики Китая, который обрушивается с нападками на внешнюю политику Советского Союза. Этот антисоветизм льет воду на мельницу стратегов империализма, поскольку он направлен на ослабление антиимпериалистической борьбы.

Пекинское руководство проводит такую политику и в ООН. Несмотря на то, что именно социалистические страны, и прежде всего Советский Союз, с самого начала боролись за законные права КНР в этой организации, китайская делегация использует в ООН такой антисоветский словарь, какой не слышали и в разгар «холодной войны».

Пекин нечестливо навязывает себя странам «третьего мира» в качестве их «лидера и защитника» и пытается представить себя «спасителем» этой группы стран. Вместе с тем при голосовании в ООН по вопросам, представляющим интерес для развивающихся стран, КНР выступает вкупе, например, с расистами колониализма, реакционерами Португалии и ЮАР.

Таким образом, в своей внешней политике Пекин всюду показывает, что его политика основана на националистическом, великодержавном шовинизме и антисоветизме.

УНИВЕРСИАДА-73

Состязания по семи видам спорта проводились на московских всемирных студенческих играх 23 августа. Продолжали спор мужские и женские баскетбольные команды, борцы вольного стиля, волейболисты и волейболистки, фехтовальщики на шпагах. Еще одну высшую награду Универсиады разыграли гребцы в воду, в пловцы выявили сильнейших еще в пятн номерах программы. Этот день был последним на турнире ватерполистов.

Советские ватерполисты — теперь двукратные победители Универсиад. Они прошли весь турнир без поражений, выиграв в последний день соревнований у команды Кубы — 6:4.

Около пяти с половиной тысяч зрителей, пришедших в прохладный вечер на трибуны лужниковского бассейна, горячо подбадривали участников мужской эстафеты 4×100 м вольным стилем. Этот финальный заплыв Универсиады вызвал особое внимание — советские спортсмены сумели нанести два весьма существенных поражения американцам, победив на дистанции 100 м и в эстафете 4×200 м вольным стилем.

Квартет американцев в составе Марка Эллиота, Пола Титзи, Дина Андерсона и Кеннета Нокса финишировал первым с высоким результатом — 3 мин. 28,61 сек. Владимир Буре, Владимир Крикун, Виктор Абомов и Игорь Гривенников были вторыми — 3.31,86.

Вечером 23 августа во всех пяти финальных заплывах гермостюмами спортсмены США. Советские пловцы получили три серебряных медали (Игорь Потякин — 100 м на спине, Александр Самсонов — 400 м вольным стилем и эстафета 4×100 вольным стилем), две бронзовые медали (Надежда Матвеева — 400 м вольным стилем и Александра Мезрэон — 100 м баттерфляем).

Финальную часть женского волейбольного турнира Универсиады открыли сборные СССР и Румынии.

Румынские девушки к концу соревнований заметно устали. Во всяком случае, они уже не демонстрируют той подвижности и точной игры в защите, которая отличала их в предварительных матчах. Первая партия за советскими студентками — 15:4, вторая тоже — 15:6. Лишь в третьей партии волейболистки Румынии сумели, разобравшись в тактических ходах нашей команды, повести в счете — 6:3, 8:6. Но сборная СССР лидировала их незначительный перевес и довела партию, а с ней матч, до победного конце — 15:10.

У советских спортсменок нет по-прежнему ни одного поражения в турнире. Нашим девушкам предстоит последний, завершающий матч — со сборной Болгарии.

Не хуже обстоят дела и у советской мужской команды.

Выиграв у волейболистов Южной Кореи — 3:0 (15:7, 15:2, 15:4), она имеет хорошие шансы на победу в турнире.

(ТАСС).

В странах социализма

ПОЛЬША. Алюминиевый комбинат «Конин», в состав которого входят 60 крупных объектов, — пример экономической интеграции социалистических стран. В его цехах наравне с машинами отечественного производства установлена техника из СССР и Чехословакии. Сырьем для него является венгерский глинозем.

На снимке слева: в одном из цехов комбината.

Фото ЦАФ—ТАСС.

●

Около двух с половиной миллионов строительных блоков в год дает известняковый карьер в Шошкуте (область Пешт). Здесь с успехом применяется техника советского производства.

На снимке справа: с математической точностью нарезает машина ровные «кубики» породы.

●

МНР. Недавно близ Улан-Батора в живописном местечке Сонгино вступил в строй крупнейший в Центральной Азии биокомбинат для нужд ветеринарии. 30 объектов разместились на площади в 10,5 гектара. Из цехов уже пошла продукция, вакцины, сыворотки, антибиотики, диагностические и другие препараты. Комбинат этот был построен при технико-экономической содействии Венгерской Народной Республики.

На снимке внизу: общий вид комбината в Сонгино.

Фото МТИ—ТАСС.

КАТАСТРОФА В ТЕХАСЕ

НЬЮ-ЙОРК, 24 августа. (ТАСС). Бывший американский космонавт Фред Хейс, член экипажа космического корабля «Аполлон-13», совершего полет к Луне, попал в катастрофу. Самолет «БТ-18», который пилотировал Ф. Хейс, при приземлении в Галвестоне, штат Техас, разбился. Хейс жив, но получил серьезные ожоги.

ПРЕСС-КОНФЕРЕНЦИЯ Р. НИКСОНА

ВАШИНГТОН. (ТАСС). Президент США Р. Никсон выступил на пресс-конференции в Сан-Клементе (Калифорния). Отвечая на вопросы по так называемому «уотергейскому делу», Р. Никсон заявил, что «уотергейт — это эпизод, о котором я глубоко сожалею». «Если бы я руководил предвыборной кампанией вместо того, чтобы руководить страной и особенно внешней политикой, — сказал он,— то это никогда бы не произошло». Сейчас, подчеркнул Р. Никсон, «это дело прошлого, это уже позади».

«Мы действуем по мере своих способностей, — продолжал президент, — чтобы привлечь к ответственности всех тех, кто повинен в уотергейских событиях». «Сейчас наш долг, — подчеркнул он, — перейти от «уотергейта» к делам, развивал те инициативы, которые были начаты во время первого срока пребывания на этом посту».

«Сейчас наша цель, — заявил президент, — состоит в том, чтобы двигаться вперед и строить структуру мира».

Подписано соглашение

ДАККА, 24 августа. (ТАСС). Здесь подписано соглашение о воздушном сообщении между Советским Союзом и Народной Республикой Бангладеш.

Соглашение предусматривает организацию регулярных воздушных перевозок между двумя странами.

После церемонии подписания соглашения секретарь министерства гражданской авиации Бангладеш С. У. Хан отметил, что оно станет на прочную юридическую основу уже существующие отношения между двумя странами в области воздушных сообщений, а также будет способствовать дальнейшему укреплению дружественных отношений между Советским Союзом и Бангладеш.

ЦЕНЫ ПРОДОЛЖАЮТ РАСТИ

ПАРИЖ, 24 августа. (ТАСС). Цены на продукты питания, товары широкого потребления, а также стоимость услуг продолжают расти во Франции из месяца в месяц. Этот вывод вынуждена сделать орган французских деловых кругов газета «Нуво журналь». «Предстоящая публикация официального индекса цен за июль, — отмечает газета, — лишь подтвердит печальные предположения французских домашних хозяек: повысились в нас этого года на 0,9 процента, в июне на 0,8 процента, розничные цены в июле выросли на одни процент». «Никогда еще рост цен за месяц не достигал такой цифры», — подчеркивает газета.

Анализируя современную экономическую обстановку во Франции и других странах Западной Европы, «Нуво журналь» отмечает, что «представляется маловероятным» изменение тенденций к постоянному росту цен на продукты питания и товары широкого потребления в стране в ближайшие месяцы.

ПЕРЕД ВЫХОДОМ В КОСМОС

НЬЮ-ЙОРК, 24 августа. (ТАСС). Экипаж американской орбитальной космической станции «Скайлэб» несколько сократил программу наблюдения Солнца для того, чтобы лучше подготовиться к намеченному на сегодня выходу в открытый космос.

Космонавты должны заменить кассеты с пленкой в комплекте астрономических приборов, расположенных вне помещения космической лаборатории. Кроме того, им предстоит подключить запасные гироскопы, установленные в «Скайлэбе», к бортовой вычислительной машине, находящейся в том же комплекте. В этой операции будут принимать участие двое из трех членов экипажа. Командир «Скайлэба» А. Бин останется на борту, чтобы в случае необходимости поддерживать стабилизацию станции, если она нарушится в момент переключения с основных гироскопов на запасные. Для этого он сможет использовать соответствующие системы космического корабля «Аполлон», пристыкованного к «Скайлэбу».

Редакции газеты «Знамя победы» требуются корректор и линотипист.

ВЕСЕЛАЯ СУББОТА

Выпуск № 26

КОРОТКИЕ УСМЕШКИ

ПОЧТИ ОДИНАКОВЫЕ

Взглянув с земли
На взлет Орла,
Петух сказал:
— А мы вдвоем схожи.
По две ноги,
По два крыла.
Лишь кукареканье
Он не может.

ОБИДА

Куавалда
Молотку
Сказала мрачно:
— Вся жизнь моя
Сложилась неудачно.
Трудилась я без устали,
Старалась,
А слава
Кузнецу досталась,
За что ему
Почет такой...
Кую-то я...
Он машет лишь рукой.

ПРОМОКАШКА

Хвалилась
Промокашка,
Гордость не тая:
— Впитала
Уйму
Мыслей я!

НЕЛЕГКОЕ ДЕЛО

Ворочась,
Ворчал Тюлень:
— Попробуй,
Пролежи весь день.

ПОДОЗРИТЕЛЬНОСТЬ

В реке,
По мнению болота,
Вода чиста
Уж очень что-то!

В. БИРЮКОВ.

ВЫ СЛУЖИТЕ—МЫ ВАС ПОДОЖДЕМ

Слыхала я, что некоторые ребята призывного возраста рассуждают примерно так: два года потерпишь, а за это время ого-го сколько можно успеть — и пол-института окончить, и жениться, и детишек заиметь.

Может, в ошибаюсь, нет таких? Есть, говорите? Вот-вот в тоже встречала. Один такой искал сочувствия у меня.

Но мы, девушки, и я в том числе, рассуждаем иначе. Если парень в армии не служил, какой же он мужчина! Тут что-то неладно! Зато уж к тому, кто побывал на действительной, у нас совсем другое расположение. Для нас это все равно что фронтовик.

И каждый значок на его могучей груди ценится в наших глазах, как боевой орден.

И тут я выпуждена выдать вам военную тайну. Есть у меня один парнек на действительной. Нет, он не из тех, которые про потерянные годы болтают. Наоборот. С детства был хилым, по физкультуре выше тройки с минусом не имел, а об армии мечтал. Армия, говорил, меня человеком сделает. Мама, конечно, в ужасе от таких слов. В казарме, во-первых, сквозняки, а во-вторых, каждый день солдаты, до пояса раздетые, зарядку делают и летом и зимой! Это она в каком-то фильме видела. И настроилась на то, что медкомиссия не Васеньку в первый же миг забракует.

А вышло все наоборот. Взяли Васеньку в армию!

Мать слезки вытирает, а мы с Васей улыбаемся. Ну, конечно, в чисто дружеских, как соседка по парте бывшая. Пиши, говорю, письма крупным почерком, поскольку дальше писарю тебя не пошлют!

А он тоже мне в ответ: прости, если письма щами пахнуть будут, значит, не кухне служу старшим рабочим по очистке картофеля.

Посмеялись мы и попрощались. Я его даже поцеловала. Так, в лобик, как брата.

Прошло время. Поступает на мой адрес первое письмо с солдатским штемпелем «Бесплатно». А в нем карточка— мой Вася с гвардейна на груди. И приписка: «Это я перед прыжком с седьмого неба. Только маме не показывай».

Я ему тут же ответ: «Ты что, милый, разыгрывать меня задумал?»

Ответ тут как тут: «Больше всего мне понравилось в твоем письме слово «милый». И вырезка приложена из окружной газеты. «Рядовой Василий Комахин приземлился в заданной точке точнее всех».

Звоню матери: разведку веду, что, мол, сынок пишет? Голос у нее радостный. Удачно Васенька устроился: в армейской самодеятельности конферансье. Другие служат, а он шутит... Грамоту получил!

Ничего себе, думаю, шутит. Скорее, парашютит! А про грамоту мне не написал. Обидно!

Но не в этом дело. С человеком чудо произошло, такое, что даже родная мама не поверит, если узнает, конечно. Вы уж ей, пожалуста, не говорите. Полгода сыну до окончания службы осталось.

Мы уж тогда вместе с Васенькой все объясним. А заодно объясним, что решили стать мужем и женой. Вот для мамочки сюрприз! Ахнет!

Ну, вот скажите, разве Вася что-то потерял в армии? Наоборот, приобрел. Силу, здоровье, отвагу, новую военную профессию и... свою любовь!

Так же и у моей подружки Нины. Ее любимый воин служит далеко-далеко, на Камчатке. По времени девять часов разница. Когда он спит, она бодрствует, и наоборот. «Дорогой Колянька, — написала она, — вчера снилось мне, что ты стоишь на посту возле самого океана».

А он отвечает: «Родная, ты как в воду глядела: как раз в это время я стоял на посту. И как ты видишь все на расстоянии? Это просто какая-то телепатия!» Спрашивает у меня Нина, что такое телепатия? Любовь, говорю!

«Я так и знала, — говорит Нина. — Это он пошутил, такое что дарит». У них же там теперь сплошные телеустановки.

Где бы ни служили наши ребята-солдаты, они нам одинаково близки. Весь народ любит армию. А у нас, у девчат, кроме того, личная, так сказать, конкретная любовь. Служите на славу, наши дорогие воины, владейте, как надо, и ракетой, и штыком, защищайте нас, наш труд, наш покой... Вы служите! А мы... мы вас подождем!

М. ВЛАДИМОВА.

ТУТ ПОДОШЕЛ ЕФРЕЙТОР СМЕЛЯКОВ...

ПРАВДА

Солдаты спрашивают у врача после лекции о вреде алкоголя:

— А правда ли, что водка так вредна, что даже жизнь человека сокращает от одного до трех лет?

Тут подошел ефрейтор Смеляков:

— Правда, если по закону действия пьяного не вжмут за собой более длительного срока наказания.

СОВЕТ

Рядовой Хвостовецкий жалуется сослуживцам.

— Уже несколько ночей подряд снятся мыши. Что делать?

Тут подошел ефрейтор Смеляков и посоветовал:

— Бери в постель с собой кота.

Капитан М. АНТОНОВ.

ПЕРЕБОРЩИЛ

После обеда рядовой Терпиторов пожаловался товарищам:

— Сегодня суп был невкусным, повар почему-то забыл положить в него лавровый лист. Но почему?

Тут подошел ефрейтор Смеляков и пояснил:

— Наш повар твердо запомнил, что лавровый лист солдаты не едят, а выбрасывают...

Майор И. ВИКТОРОВ.

ОСТРЫЙ ЯЗЫК— ДАРОВАНИЕ, ДЛИННЫЙ ЯЗЫК— НАКАЗАНИЕ

Болтун мелет — враг мешок подставляет,
Болтун подобен мантёнку: того и другого надо остановить.
Длинный язык — голове неприятель.
Большие хвастуны — плохие воины.
Во время войны и стены имеют уши.
Выпустишь с воробушка, а вырастет в коровушку.
Говорить впустую — что стрелять вхолостую.
Говорит с уха на ухо, а слышно с угла в угол.
Губы да зубы — два забора, а удержу нету.
Дай языку волю — заведет в неволю.
Жернов мелет — мука будет, язык мелет — беда будет.
Замкнув секретный документ, не оставляй открытым рот.
И сорока рассказывает, да толку мало.
И строчит, и валяет, и гладит, и катает, а все языком.
Кто сдержит свой язык, тот сбережет свою голову.
На врага не к другу — не трезвонь на всю округу.
Не видел глазами, языком не болтай.
Не всегда говори, что знаешь, а всегда знай, что говоришь.
Петух сказал курице, а она всей улице.

РЕБУС

Составил Б. РОГОВ.

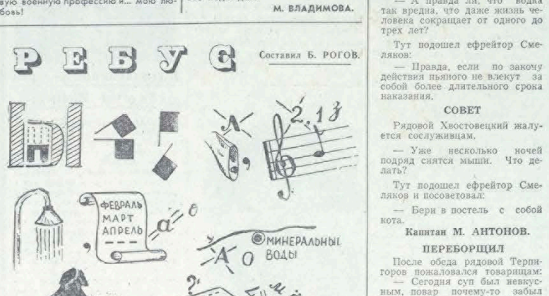

Отгадав ребус, вы прочтете наказ молодому воину.

СЛУШАЙТЕ «ВОЛГУ»

Суббота, 25 августа

15.00 — «Это неделя». 15.20 — «Бойцы ленинской гвардии». Передача. 15.30 — Играют духовые оркестры. 15.35 — «Что умеем — все таким». Передача кашитана Л. Бычени с конференции рационализаторов. 15.43 — «На эстрадной волне». 23.30 — Ночной концерт.

Воскресенье, 26 августа

9.15 — «В твоем родном краю, волна». 9.40 — Родные напевы. 9.50 — «Курс соревнования» — мастерское владение техникой и оружием. Передача. 10.00 — «Песни Э. Колмановского». Литературно-музыкальная композиция. 11.20 — «Дай дело поручение». Передача Х. Кулаева. 11.31 — «С заботой о товарищах». Корреспонденция старшего лейтенанта Г. Демина. 11.39 — Песни о дружбе. 11.45 — Спортивная страничка. 12.00 — «В мире кашитала». 12.20 — Концерт по заявкам.

В ДОМЕ ОФИЦЕРОВ

25 августа

ГЛАВНОЕ ЗДАНИЕ. Для детей художественный кинофильм «Слепая птица». Начало в 15.00. Советский широкоэкранный художественный кинофильм «Счастье Анны». «Лемфильм». О судьбе участницы гражданской войны, коммунистки, вернувшейся в деревню. В главной роли Валентина Теличкина. Начало в 17.00, 19.00, 21.00. Большая концертная программа «Россия — Родина моя». Документальный кинофильм «От тайги до Берлина». Начало в 21.00. Актовый зал. Молодежный бал. Начало в 21.00.

КИНОЛЕКЦИОННЫЙ ЗАЛ. Для детей художественный кинофильм «Сказка о царе Салтане». Начало в 17.00. Новый советский цветной широкоэкранный кинофильм «По собственному желанию». «Мосфильм». Начало в 19.00.

ЗЕЛЕНЫЙ ТЕАТР. Большая кинопрограмма «Россия в песне». Документальный кинофильм «Русские песни». Широкоэкранная цветная кинокомедия «Меж высоких хлебов». О приключениях колхозного конюха, которого любовь к вышкае ставит в смешные, а иногда и печальные ситуации. В главной роли Евгений Леонов. Начало в 20.00.

Ответственный редактор А. П. ОСИКА.

Г690198. Адрес редакции: Полевая почта 02961-Р. Типография газеты «Знамя победы». Заказ № 198.