За нашу Советскую Родину!

ЗНАМЯ ПОБЕДЫ

ЕЖЕДНЕВНАЯ ГАЗЕТА СЕВЕРНОЙ ГРУППЫ ВОЙСК

СУББОТА
1 СЕНТЯБРЯ
1973 года
№ 204 (9508)
Год издания 35-й

БЫТ ВОИНА В ПОЛЕ

Подразделение было поднято по тревоге. Собраться в считанные минуты, оно покинуло зимние квартиры. Дорога оказалась неблизкой и трудной, устали воины основательно. Тем не менее, когда прибыли к месту назначения, их командир, политрук Н. Андреев, исполняющий обязанности хозяйственника, не дали себе и минуты отдыха. Они сразу же приступили к организации быта солдат в поле. И это вполне закономерно. Ведь давно известно: если воин хорошо накормлен, у него и настроение отличное. А настроение в свою очередь оказывает немалое влияние на достижение успехов вообще, на интенсивность действий на занятиях в поле, на дальнейшее укрепление дисциплины и порядка.

Разумеется, быт солдат на учениях не ограничивается одним лишь питанием. Вместе с тем, однако, следует помнить, что оно имеет первостепенное значение. Следовательно, организации питания личного состава в поле необходимо уделить особенно серьезное внимание. Ведь не секрет, что условия здесь для этого значительно труднее, чем в военном городке. Если там основной упор делается на то, чтобы пища готовилась вкусная, высококалорийная, то здесь к этому прибавляется еще забота о правильной организации хранения продуктов, особенно скоропортящихся. Значит, работники службы продовольственного снабжения, начальники пунктов хозяйственного довольствия, повара и иные специалисты тыла обязаны строго следить за сохранностью продуктов, оберегать их от грызунов, от мух, иных вредителей.

Вдумчивого отношения требует подбор продуктов. Необходимо брать в поле даже из них, которые перед закладкой в котел не требуют большой затраты труда и времени, ибо там для их обработки не всегда имеются необходимые возможности. Побеспокоиться надо и о том, где брать доброкачественную воду для приготовления пищи. Все эти и многие другие вопросы, связанные с питанием воинов в поле, например, коммунист Андреев решает с чувством высокой ответственности, причем непременно посвящается накануне выхода с командиром, политработником, партийными и комсомольскими активистами.

— Да иначе и нельзя, — говорит заботливый хозяйственник.

Не прекращаются ни днем, ни ночью занятия в поле. Они требуют от личного состава большой затраты физических сил и духовной энергии, быстрое и полное восстановление которых в значительной мере зависит от бытовых условий.

Находясь на тактических учениях, каждый воин обязан неукоснительно соблюдать питьевой режим. Ведь во время длительных и трудных маршей, особенно в жаркую погоду, солдаты испытывают сильную жажду. Значит, надо предусмотреть, чтобы каждый из них имел в фляге доброкачественную воду. Если же она кончилась, ни в коем случае не пить из первого попавшегося на глаза источника. Пользоваться можно лишь теми источниками, вода в которых проверена и признана пригодной для употребления. Воины должны знать, что чрезмерное употребление воды не столько утоляет жажду, сколько ведет к перегрузке и ослаблению организма. Выходит, как и в любом деле, тут тоже следует придерживаться разумной меры.

Весьма широк круг обязанностей и специалистов службы вещевого снабжения. Их долг — проявлять распорядительность, разумную инициативу в большом и малом. Например, как организовать стирку портянок? Для иных малоопытных специалистов это может показаться пустячным делом. В действительности же это далеко не так. Не всегда есть поблизости вода, частенько бывает туго со временем. Между тем в ходе интенсивных занятий в поле ноги потеют особенно часто и сильно. Значит, если своевременно не постирать портянок, могут произойти потертости. А это приведет к тому, что тот или иной солдат на длительное время выйдет из строя.

Постоянную, по-отечески добрую заботу о быте воинов в поле обязаны проявлять не отдельные хозяйственники, а работники всех служб войскового тыла и, конечно же, в первую очередь — медицинский персонал. От него в значительной мере зависит боеготовность и боеспособность личного состава. Чем зорче стоят медицинские работники на страже здоровья воинов, тем крепче они чувствуют себя физически, тем успешнее выполняют поставленные перед ними задачи. Скрупулезная проверка водоисточников, усиленное контроля за личной гигиеной солдат, предупреждение заболеваний, проба приготовленной пищи и порядок ее приема — вот далеко не полный перечень тех вопросов, которые призваны решать военные врачи.

На тактических учениях в современных условиях каждая минута на строгом счету. Вот это и заставляет отдельных товарищей утверждать, что, мол, в поле не до политико-массовой работы, не до организации досуга личного состава. Главное, дескать, чтобы солдат был сыт и одет. Ошибочное, в корне неверное утверждение. Советский воин живет не хлебом единым. Как бы он ни был занят, а без пищи духовной не может обойтись. И отдых ему тоже нужен не пассивный, попусту, растрачиваемый на перекуры или праздные разговоры, а интересный, содержательный, такой, чтобы он заронил его ум и сердце, помог быстрее восстановить физические силы.

Если, например, солдат не будет знать, что делалось в мире, в стране, наконец, в нашей Группе войск вчера, что делается сегодня — он неизбежно отстанет от жизни. Чтобы такого не случилось, его необходимо постоянно держать в курсе происходящих событий. Для этого следует использовать самые различные формы и методы политико-массовой работы — беседы, читки газет, прослушивание радиопередач, организуемых походным клубом или выехавшим в поле Домом офицеров. Непременно следует оборудовать походную ленинскую комнату, где можно сыграть в шахматы и шашки, почитать свежие брошюры, устроить выступление самодеятельных артистов—чтецов, певцов, музыкантов, показать интересную кинокартину. Все это украсит и обогатит жизнь личного состава.

Поле — школа боевого мастерства. Здесь вооруженные защитники нашей любимой Советской Родины, всего лагеря социалистического содружества вырабатывают в себе силу и волю, закаляют и умение побеждать сильного, технически хорошо оснащенного противника. Поэтому быту воинов в поле необходимо уделять самое пристальное внимание. Чем больше проявят о нем заботы командиры, политработники, специалисты служб тыла, тем успешнее будет личный состав совершенствовать свою боевую выучку, тем уверенее все возьмет новые рубежи в социалистическом соревновании, развернувшемся под девизом «Отлично знать и содержать оружие и боевую технику, мастерски владеть ими».

ПЕРЕД ЗВОНКОМ

Миллионы учащихся и студентов нашей страны начинают новый учебный год.

ВИЛЬНЮС. Большую помощь первоклассникам в освоении азов знаний окажут удобные кассы цифр и букв, производство которых освоено на Вильнюсском комбинате кожевенной галантереи. Школьные «кассы», изготовленные из разнообразной искусственной кожи и напоминающие складные ранцы, имеют полочки для каждой буквы и цифры.

Это одна из двадцати новинок, которые приготовили для школьников в новому учебному году предприятия Литвы. Среди них — удобные трикотажные тренировочные костюмы, легкие и практичные ранцы из лакированной искусственной кожи, новые модели с отделениями для книг, тетрадей, письменных принадлежностей.

ЕРЕВАН. Свыше 640 тысяч школьников Армении вступают в новый учебный год. Из них 60 тысяч сядут за парты впервые. С первым звонком гостеприимно распахнут двери 43 новых школьных здания, большое число мощных школ в основных азов знаний окажут удобные кассы цифр и букв, производство которых освоено в селах. Вместе с первоклассниками впервые придут в школу 2.000 молодых учителей.

ТАШКЕНТ. Зеленовато-коричневого цвета брюки, жилет и модный пиджак без лацканов, украшенный яркой заплаткой и «молоточными» пуговицами — новая форма школьников Узбекистана.

Немало потрудились ташкентские модельеры, создавая форму для школы. Из сорока предложенных ими моделей в министерствах просвещения и легкой промышленности республики были отобраны семь элегантных, дешевых и, конечно, сшитых с учетом местного климата.

«Тройка» — для зимы. А есть летняя форма из светло-серой легкой ткани: для старших — брюки и рубашка, для малышей—шорты. Девочкам предназначены изящные сарафан,

(ТАСС).

ИДЕТ БОЕВАЯ УЧЕБА

НОЧЬЮ ПО ДНУ РЕКИ

Стемнело. Выкатившийся из-за горизонта серебряный диск луны залил призрачным светом гладь полноводной реки и берег, с которого доносились четкие голоса команд, изредка прерываемые мощным ревом прогреваемых двигателей. Это танкисты готовились к форсированию водной преграды.

На одной из боевых машин работал экипаж, в котором механиком-водителем служит рядовой Иван Швец. Воины устанавливали оборудование для подводного вождения. В этом коллективе друг друга понимают с полуслова, усилия каждого члена экипажа были направлены на то, чтобы перекрыть жесткое нормативное время.

Закрепив воздухонагнетающую трубу, комсомолец Швец подошел к соседнему танку. Его соперник по соревнованию специалист первого класса ефрейтор Виктор Готьван уже приступил к проверке герметизации машины.

На предыдущих занятиях по легководолазной подготовке и во время вождения танков по глубоководному дну воина показывали одинаковые результаты. Правда, рядовой Швец затрачивал гораздо больше усилий и старания, чем его соперник. И вот теперь он отстал. Отстал не на много, всего на несколько минут. Однако именно эти минуты при определении победителя могли стать решающими.

И все-таки рядовой Швец не терял присутствия духа. Перед самое трудное испытание — форсирование — было еще впереди. И если при подготовке к выполнению учебно-боевой задачи победу ефрейтору Готьвану обеспечила большой опыт, то под водой, кроме опыта, нужно еще и то, что называют мастерски владеть машиной, но и собой, то есть нужны те качества, которые принято называть высокой морально - психологической закалкой воина.

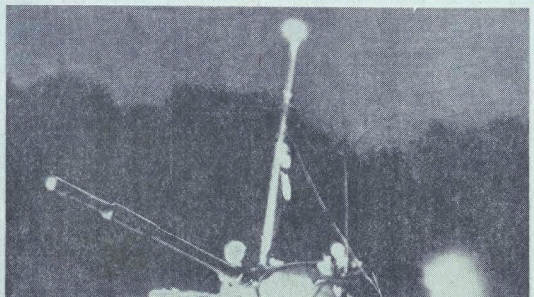

...Закончены последние приготовления. Рядовой Швец по радио доложил руководителю занятия о готовности к движению. «Двигай!» — услышал он в ответ четкую команду. Машина дернулась и контрольно-техническому пункту.

Офицер придирчиво проверил готовность танка к движению под водой. Замечаний нет, и выполнено задача воины подготовились на совесть.

Наглухо закрыты крышки люков. Вот она, долгожданная команда: «Заводи! На створный знак на противоположный берег, вперед!».

Зарокотал двигатель. Танк тронулся с места и, набирая скорость, устремился к урезу воды. Только перед самой водной преградой механик-водитель перешел на низшую передачу. Забурлила вода, принимая в свои объятия тяжелую машину. Через некоторое время стоящие на берегу почувствовали, что на занятиях и тренировках, предшествовавших подводному вождению, он хорошо потрудился.

На постоянных оборотах мерно рокотал двигатель, с берега по радио доносились слова руководителя, подтверждающие, что машина движется верным курсом. Несовая часть танка начала приподниматься. «Вот и берег», — отметил про себя рядовой Швец, а через несколько мгновений через смотровой прибор увидел яркий огонек створного знака.

...Рад был солдат, когда на разборе руководитель занятия отметил его в числе отличившихся. Правда, впереди осталось пока за ефрейтором Виктором Готьваном, однако борьба еще не закончена, соревнование за мастерское владение оружием и боевой техникой продолжается, и рядовой Иван Швец приложит все силы, чтобы стать победителем.

Старший лейтенант Л. АЛЕКСЕЕВ.

●

На снимке: водная преграда осталась позади.

Фото О. Кривопалова.

К 30-летию народного Войска Польского

ДРУЖБОЙ СИЛЬНЫ

На днях в нашей части состоялась встреча с советскими воинами, посвященная 30-летию народного Войска Польского. Братья по оружию быстро нашли общий язык, им было о чем поговорить. Они рассказывали друг другу о своей службе, о том, как овладевают боевым мастерством. Смотрел я на сияющие лица молодых защитников, и сердце наполнялось гордостью за нашу светлую сегодняшнюю жизнь.

Многие молодежи впервые встречались со своими братьями по оружию. А меня с ними связывает давняя дружба. Девушкой тогда, что вместе с отцами и дедами сегодняшних защитников социализма, я участвовал в разгроме фашистских захватчиков.

Суровой была юность моего поколения. На польской земле бесчинствовали гитлеровцы. Не обошло горе и наш дом. Фашистские палачи замучили отца, мать, брата и сестру. Много бед натворили бы они, если бы не пришла на помощь Советская Армия.

Дружба, скрепленная кровью советского и польского народов, растет из года в год. Ее продолжают теперь молодые защитники, зоркие часовые священных рубежей стран социалистического содружества. Оснащенные современным грозным оружием, хорошо обученные военному делу, они не допустят, чтобы вновь пылали печи крематориев, превращались в руины города.

Подполковник В. ОДЕССА.

ЭТО В НАШИХ СИЛАХ

Парни, парни,
Это в наших силах!
Землю от пожара уберечь...

Эти слова из советской песни я услышал давно, но запомнил на всю жизнь. Запомнил потому, что они касается нас, сегодняшних парней в защитных кителях.

Какая это почетная миссия — охранять мир на земле! Как раз об этом мы говорили при беседе с нашими друзьями — советскими воинами рядовыми Яковлевым, Овчаренко, Нуртазиевым. Каждая встреча с братьями по оружию в канун 30-летия народного Войска Польского обогащает нас, помогает еще лучше узнавать друг друга.

Землю от пожара уберечь в наших силах. Поэтому тому — высокая боевая готовность наших братских армий, крепкая интернациональная дружба, благодаря которой мы непобедимы.

Шереговец В. ХОРБАНОВИЧ.

ВЕСТИ РОДИНЫ

С гомельской маркой

Поперечно-строгальный станок в цифровом исполнении — «ГД371Ц» создан на Гомельском заводе имени Кирова. В отличие от обычного на нем можно обрабатывать детали в автоматическом режиме. Программное управление позволяет сократить время на подготовительные работы, а также дает возможность одному человеку обслуживать несколько агрегатов.

Государственная комиссия рекомендовала станок для серийного производства.

Лен удался на славу

Последние комбайны покинули льняные поля в Могилевской области. Урожай льна в этом году чем с 48 тысяч гектаров. Повсеместно «северный шелк» удался на славу. В колхозах имени Ленина, «Путь Ленина» Горецкого района, «Путь к коммунизму» — Круглянского, «Красный Октябрь» Мстиславского районов и других хозяйствах получено по 4—9 центнеров семян с каждого гектара.

Зерно—под контроль электроники

Доставляемое на Бугаевский элеватор Северо-Казахстанской области зерно контролируется электронной автоматикой. На этом гигантском перегрузочном, способном принять в сутки тысяч тонн хлеба, смонтирована система автоматического управления основными технологическими процессами. С помощью электронной машины «Марс-1500» в любую минуту можно узнать, как хранится хлеб в закромах — какова степень его нагрева.

(ТАСС).

МАРШРУТАМИ ПЯТИЛЕТКИ

РАБОЧИЙ ЭТАЛОН

Первый образец джемперов новой модели, которые на Ташкентской фабрике верхнего трикотажа разработали к осенне-зимнему сезону, как всегда, доверили изготовить Л. Яной, лучшей работнице предприятия. Теперь по этому эталону будут выпускать все изделия новой серии.

Изготовление на фабрике джемперов, костюмов, детские жакеты из шерстяной пряжи и синтетических волокон камелаза и акрила пользуются большой популярностью.

Кроме джемперов из камелаза к осенне-зимнему сезону на фабрике начали выпускать женские темные костюмы с белой отделкой, джемперы, украшенные ажурной вязкой, спортивные ансамбли. До конца года в продажу поступят 25 тысяч изделий, выпущенных дополнительно к плану.

(ТАСС).

ОБНОВЛЕНИЕ ЗАВОДА

Коллектив Кузнецкого цементного завода, одного из крупнейших в Сибири, досрочно выполнил годовые обязательства: потребителям отгружено более трех тысяч тонн высококачественного цемента дополнительно к плану.

Этому успеху способствовала реконструкция вращающихся печей обжига, проведенная на десять суток раньше графика. Сборка агрегатов велась укрупненными блоками, которые были подготовлены еще до остановки печей. Внедрены новые приборы и автоматы. Отходящие газы, которые раньше выбрасывались в атмосферу, теперь используются для разогрева сырья. Это позволяет ежемесячно экономить более 500 тонн угля и в два раза сократить выброс пыли.

(ТАСС).

ПЕРВЫМИ В КРАЕ

Земледельцы колхоза «Победа» Петровского района Ставрополья, убрав высокий урожай колосовых (31 центнер зерна с гектара), первыми в крае завершили недавно уборку сена. Они уже заложили 13,900 тонн сена вместо десяти тысяч по плану, 9.600 тонн сенажа, что в три раза превышает годовую потребность ферм. В целом раньше времени план заготовки сена и производства травяной муки.

— Конечно, отличный травостой не решил бы кормовой проблемы без самоотверженной работы механизаторов, — сказал секретарь парткома колхоза Г. Н. Колесников.

Обилие и разнообразие кормов позволило специалистам хозяйства так сбалансировать рационы, чтобы до минимума сократить запасы концентратов.

(ТАСС).

Нефть. Из нее сейчас производят более двух тысяч различных продуктов — от горючего, смазочных масел, лаков, пластмасс до искусственных белков. Однако, считают ученые, впереди еще множество открытий, связанных с нефтью. Сфера ее применения поистине безгранична.

Используя ежегодно около двух миллиардов тонн нефти и почти двух триллионов кубометров газа, страны планеты заботятся о пополнении своих нефтяных и газовых ресурсов.

И, естественно, крупные открытия на этом пути встречаются все реже и реже. Природа прячет кладовые ценного сырья под ледяным панцирем, песком пустынь, зыбучими топями болот, волнами озер и морей. Трудным был путь первопроходцев к сибирскому нефтяному континенту, открытому немногим более десятилетия назад. Это гигантское месторождение нефти и газа простирается от среднего течения Оби до Северного Ледовитого океана, его площадь превышает миллион квадратных километров.

Каковы же масштабы открытия? Оценить их по достоинству помогут цифры: сейчас 80 процентов мировой добычи нефти и газа приходится лишь на сотню месторождений. На материке, о котором идет речь, уже открыто более десяти месторождений мирового класса. В их числе — легендарный Самотлор, Усть-Балык, Советское и Мамонтовское нефтяные месторождения, Уренгой, не имеющий равных в мире по запасам газа, и другие.

2 сентября — Всесоюзный день работников нефтяной и газовой промышленности

ПУТЕШЕСТВИЕ НА НЕФТЯНОЙ КОНТИНЕНТ

В невиданно короткие сроки осваивают советские люди эти богатства. Только в нынешнем году, например, нефтяной поток из недр Самотлора станет весомее на 17 миллионов тонн. Это составляет более половины прироста добычи жидкого топлива в целом по стране. Для его транспортировки из Азии в Европу в «сжатые сроки» построен трансконтинентальный нефтепровод Самотлор — Альметьевск, крупнейшее в мире двухтысячекилометровое стальное русло. Вместе четырех лет по первоначальному плану нефтепровод-гигант построен меньше чем за год. Таких темпов не знала мировая практика.

Сибирская нефть поступает в систему трубопроводов «Дружба», питающих крупнейшие нефтехимические комплексы стран — членов СЭВ. Вторую очередь стальной магистрали жидкого топлива строители обязались ввести в строй в конце этого года, а следующую — со значительным опережением сроков графика — в будущем году.

Нефтяной континент — в лесах новостроек. В них участвует вся страна. Непролазные топи, широкие реки, таежный бурелом пересекают трассы труб, диаметр которых 1.220 миллиметров. Они созданы из надежной уральской, волгоградской, тульской стали, С Украины и Белоруссии поступают к сибирским мощным машинам, на стройках используются приборы и оборудование с маркой предприятий всех союзных республик. Поистине с сибирским размахом растут города и поселки, прокладываются железные и шоссейные дороги, линии электропередач.

На земле сибирской рождаются новые прогрессивные методы добычи нефти и газа. В гигантский научно-практический полигон нефтяников и газовиков страны превратилась Тюмень. Здесь проводятся крупные научные конференции, издается научно-технический сборник «Нефть и газ Тюмени».

Нефтяной континент щедро раскрывает свои кладовые перед людьми знающими, настойчивыми, умелыми. А таких в сегодняшней Сибири много. Недавно вторую глубокую нефтеразведочную скважину досрочно выполнила по заданию прошла комсомольско-молодежная бригада Бурзянкова, которую возглавляет Владимир Соловьев, одна из передовых в Западной Сибири. Настойчиво учась у буровика-ветерана «нефтяного континента» — Героя Социалистического Труда С. Урусова, молодежный коллектив в числе первых вышел на разведку одного из крупнейших нефтяных месторождений Западной Сибири — Федоровского...

Таков сегодняшний день крупнейшего нефтяного месторождения планеты. Каким же предстает его будущее? Уже в конце пятилетки, для 100 миллионов тонн нефти, оно выйдет на первое место в стране. Широкие перспективы развития нефтегазовой промышленности края. Нефть и газ Западной Сибири обеспечат главный резерв народного хозяйства страны в добыче топлива и сырья века.

(ТАСС).

Полевая выучка. ТАКТИКА

ПОДАЛЬШЕ ОТ ШАБЛОНА

В ходе тактического учения рота «южных» по смогла своевременно выполнить поставленную задачу. Атака опорного пункта с ходу не удалась, так как «противник», располагая достаточным временем, создал прочную оборону с хорошо организованной системой огня. Командир наступающей роты, принимая решение, не учел новые разведанные о противоположной стороне и поэтому сделал неверные выводы из оценки обстановки. Над ним довлел опыт прошлых учений, на которых «южные» всегда наступали с ходу. На этот раз, положив свое решение руководителю учения, командир роты также получил разрешение на наступление. Может быть, успех и был бы достигнут. Но командир пренебрег огневой подготовкой и сосредоточением сил и средств на одном из флангов. В результате рота дважды безуспешно атаковала опорный пункт «северных» в «лоб», вместо обхода его и удара во фланг.

Овладев, в конце концов, опорным пунктом, рота начала преследовать отходящего «противника». На этом этапе руководитель предполагал отработать вопросы форсирования водной преграды на подручных средствах. Но его расположению вблизи участка форсирования были заранее размещены бревна, доски, несколько старых лодок и стог соломы. Командир роты, хорошо зная район учений, на подходе к реке сместил один из взводов в полосу соседа справа, где имелся брод. Старший начальник не стал изменять действия подразделения, так как ориентировочный расчет времени по этапам был уже значительно нарушен. В результате не все взводы отработали форсирование реки на подручных средствах.

В ходе преследования мотострелки были контратакованы взводом «северных». Решение командира роты капитана Т. Жогина отразить контратаку с ходу можно считать правильным. Однако руководитель планировал перейти здесь к отработке вопросов очередного этапа учения. Поэтому он дал вводную, что перед ротой не взвод, действовавший реально, а две роты, усиленные танками. Этим он вынудил взвод, а затем и весь батальон перейти к обороне.

Анализируя приведенные эпизоды, можно прийти к выводу, что хотя в ходе учения подразделения и совершали марш-броски, форсировали реки, атаковывали и контратаковали «противника», преследовали его, упорно обороняли, настоящей учебы не было. Все действия подразделений развивались по заранее разработанному плану, были шаблонными.

Почему так произошло? Рассмотренные нами примеры еще раз убеждают в том, что только тщательная разработанное учение, проводимое с учетом реальной обстановки, может быть поучительным и будет способствовать повышению воинского мастерства личного состава.

Как следовало поступить руководителю на данном учении? Прежде всего решения командиров подразделений (сторон), он должен был обратить особое внимание на их соответствие возможностям, на боевое обеспечение, четкость и полноту организации взаимодействия, вопросы управления. И только после всестороннего анализа определить дальнейший ход боевых действий.

Сторона, которой предоставляется успех, обычно указывается рубежи и время выхода на них, а также порядок имитации. На каждом этапе учения, в зависимости от действий подразделений командиров и штабов, в намеченный порядок розыгрыша должны быть оперативно учтены изменения. При этом следует обращать внимание на организацию и ведение разведки, знание обстановки и ее оценку, на своевременное обнаружение средств массового поражения и принятие мер к их уничтожению или защите подразделений, обоснованность и быстроту принятых в ходе боя решений, точность, лаконичность распоряжений, быстроту их доведения до подчиненных, умелое использование местности, скрытность и маневренность подразделений, на внезапность и активность действий. Необходимо заметить, что, отрабатывая мероприятия в действиях той или иной стороне, нельзя другую ставить в положение подыгрывающей. Она также должна вести активные действия, отрабатывать свои учебные вопросы.

Таким образом, первым и основным условием поучительности тактических учений является проведение их в рамках, отведенных распоряжениям и реальным действиям подразделений без заблаговременно предопределенных положения сторон руководителем и посредниками. Обучаемые при этом вынуждены проявлять активность и настоятельную, черпая данные из оценки сложившейся обстановки, а также добывая их разведкой.

Однако нельзя допускать, чтобы действия сторон развивались стихийно, затем более в отрыве от отрабатываемых учебных вопросов, как это произошло с форсированием водной преграды в приведенном выше примере. Руководитель должен непрерывно следить за развитием событий и путем различных вводных, а также применением средств имитации своевременно направлять обучаемых на отработку всех намеченных вопросов. Командиры подразделений также могут быть исправлены путем предоставления успеха одной из сторон, объявления «потерь» в личном составе, боевой технике и вооружении.

Поучительность занятия во многом зависит от правильности определения сил и состава подразделений, участвующих в действиях на тех или иных этапах. При этом следует помнить, что обучаемые командиры должны ставить задачи своим подчиненным, учитывая боеспособность как своих подразделений, так и «противника». Преимущественное этим приводит капитана Т. Жогина к принятию решения на повторную атаку опорного пункта. При этом он и вторично не осуществил маневра, тщательно не организовал взаимодействие с соседом, то есть действовал без реального учета сил и средств как своих, так и «противника».

В том, что командир роты неправильно анализировал обстановку, повинен и руководитель учений. Ограниченное количество имитационных средств и холостых выстрелов не позволило наступающим с необходимой полнотой определить характер обороны, расположение основных средств огня обороняющихся. Восполнить недостающие сведения были обязаны командир и его штаб, проводящие учение. Так, например, при отработке учебного вопроса «Отражение контратаки танков и пехоты в глубине обороны» контратакующему «противнику» следовало придать танки и артиллерию из резерва обороняющихся. При этом нужно было создать обстановку, в которой «противник» вынужден бы наступающих в силах и средствах в начале контратаки. С этой целью обучаемым полезно было заранее объяснить, что каждый наблюдаемый ими танк — это взвод, группа взрывов — огневой налет, самолет — эскадрилья и т. д. В нашем примере руководитель учения этого не сделал. В дальнейшем ему пришлось путем вводных исправлять ошибку, чтобы отработать запланированный вопрос.

Из сказанного следует вывод, что на двусторонним тактическом учении подразделения должны действовать, как правило, только против реального «противника» со средствами усиления. Тогда командиры смогут принимать обоснованные решения, успешно отрабатывать все учебные вопросы, а принятый характер боевых действий позволит на протяжении всего учения иметь достаточно сильного, хитрого и активного «противника», оснащенного всеми видами современного оружия. Его постоянное противодействие создаст атмосферу напряженности, динамичности, критических ситуаций, свойственную боевой обстановке, вынудит личный состав проявлять активность, бдительность, находчивость, инициативу и решительность.

Значительную роль на любом учении всегда играет местность, ее обустройство, а также материальное обеспечение. При подготовке района должны проходиться только те работы, которые в реальном бою выполняются силами и средствами старших начальников. Остальные мероприятия осуществляются самими обучаемыми. Не следует заранее оборудовать маршруты, места форсирования, проделать упражнения и т. д. До начала учения могут быть созданы, например, заграждения, участки «заражения», некоторые инженерные сооружения (траншеи, ходы сообщения, окопы, препятствия), установлены створные знаки, световые указатели для действий ночью, а также подготовлены в стороне от соответствующих участков боевых действий подручные материалы для форсирования водных преград.

До начала учения необходимо произвести также очистку местности от неразорвавшихся боеприпасов и взрывчатых веществ, обозначить границы посевов, лесных посадок, подготовить обходы или переходы через шоссейные дороги, мосты и железнодорожные переезды.

Чтобы избежать шаблона, упрощений, руководитель должен вносить в каждое учение максимум творчества в целью создания обстановки, приближенной к условиям реального боя. Ему необходимо непрерывно ее усложнить, чтобы боевые действия личный состав были вынуждены проявлять высокое тактическое мастерство.

В заключение следует подчеркнуть, что забвение проведения учений и занятий по комплексным темам на незнакомой и разнообразной местности, в сложных погодных условиях, днем и ночью, в быстро и часто меняющейся обстановке должна быть постоянно в центре внимания командиров и штабов, партийных и комсомольских организаций.

Полковники Р. ДУКОВ.

Активно участвуя в социалистическом соревновании решающего года пятилетки, воины-химики не жалеют сил для достижения поставленной цели.

Каждое занятие в поле проходит в условиях, максимально приближенных к реальной боевой обстановке. Солдаты и сержанты настойчиво учатся тому, что необходимо на войне.

Отлично справляется со своими обязанностями личный состав отделения, где служит ефрейтор В. Новиков. Небольшой, но хорошо слаженный коллектив действует четко, со знанием дела. Воины не привыкать выполнять задачи в самых сложных условиях. Вот и на этот раз они показывают высокие результаты. Благодаря настойчивым тренировкам передовики учебы не только укладываются в положенный норматив, но и значительно перекрывают его.

Фото О. Кривопалова.

ОСНОВА УСПЕХОВ

ВОПРОСЫ СОРЕВНОВАНИЯ

Сержант Кипоренко, коренастый подвижный украинец из далекой кубанской станицы, резко взмахнул флажком и слово не произнес, а громко выдохнул:

— Сосредоточиться!

В следующее мгновение грохотом рванулось воздух, в уши ударила жаркая волна выстрела. Снаряд с характерным шелестом понесся к далекой цели. Но, оно послышался приглушенный расстояниям выстрел. И тотчас же радио телефонист передал очередную команду.

Дело в руках артиллеристов спорилось. Как и действовал тот, кто находился на командно-наблюдательном пункте, управлял огнем, так и у воинов, обслуживающих стрельбу, чувствовалась борьба за секунды, за точность каждого выстрела и экономию боеприпасов. Особенно выделялся спаровой слаженностью личный состав расчета сержанта Кипоренко. Солдаты с полуслова понимали командира и друг друга. Быстрыми отшлифованными действиями, четкими докладами огневики показывали высокий боевой настрой, заинтересованность в достижении первенства. Этот небольшой, сплоченный крепкой дисциплиной, воинский коллектив в зимнем периоде обучения добился звания отличного расчета, вышел победителем в социалистическом соревновании за отличное знание и сбережение боевой техники и оружия, мастерское владение ими. Но это был уже пройденный этап. Не в характере Андрея Кипоренко и его подчиненных жить старым багажом знаний и навыков. Воины решили значительно улучшить результаты боевого мастерства. Их слова не расходятся с делами. В расчете достигнута полная взаимозаменяемость. Здесь каждому подвластны обязанности любого орудийного номера.

Поступила команда на перемещение. Колонна на марше. Шлейфом тянется пыль за машинами, подпрыгивают на неровностях дороги гаубицы, свистят в ушах ветер. Он возрождает в памяти сержанта Кипоренко мелодию любимой песни отца:

Ночи стали длинней,
Небо стало синей,
Под Варшавой солдаты
Расседлали коней...

Все воспоминания сержанта идут от потомственных казаков. Его дед ходил в сабельные походы против беляков, отстаивал Советскую власть на Кубани. После гражданской войны боролся за коллективизацию сельского хозяйства в родной станице. Когда началась Великая Отечественная, бывалый солдат снова сел на боевого коня, но уже вместе с своим старшим сыном, отцом Андрея. Не удалось лихому кошевику дожить до светлого для победы. Он погиб при форсировании Днепра в районе Запорожья.

На сына же его не хватило у фашистов ни ума, ни крупновской стали. Под ним пала не одна лошадь. Он садился на другую и продолжал гнать захватчиков с родной земли. Затем освобождал Польшу, гнал где-то здесь, из Одры взмыленного коня, и снова — яростные, дерзкие атаки... Его рука с яростью рубила острой саблей гитлеровских захватчиков...

— Сигнал оборвал в мелодию, и мысленно-зримые эпизоды кавалерийских сражений из отцовских рассказов.

— Батарея, стой! Пехота и танки! Участок...

Всего несколько минут понадобилось артиллеристам для развертывания в боевой порядок. Обстановка требовала мощным ударом сорвать замысел «противника», не дать ему возможности контратаковать наступающих.

Все потонуло в грохоте, пыли и дыму. Батарея открыла беглый огонь по скоплению «живой силы» и «техники» обороняющихся. Уже первые залпы всколыхнули в наших мотострелков и танкистов уверенность в успехе. И опять лучше всех справлялся с ответственной задачей расчет сержанта Кипоренко, отец которого принес на эту многострадальную польскую землю свободу и мир. Теперь Андрей ратным трудом умножает традиции воинов старших поколений, борется за честь и славу своего подразделения, всей Северной группы войск. В его руках уже не боевой конь и клинок, а мощное современное оружие.

Всякие помехи наспты вынудили «противника» отказаться от своих планов. Он понял, что бой проигран и стал поспешно отходить. Начались преследование отступающих. В общем порыве двинулась вперед и батарея в готовности в любую минуту оказать помощь своим мотострелкам и танкистам. Как только на каком-то рубеже встречалось сопротивление, артиллеристы с ходу занимали позиции. Точнее же в расположении обороняющихся вырастали темно-оранжевые султаны разрывов. Вверх летели комья земли, песок, бревна инженерных сооружений.

Что же обеспечило успех личному составу батареи? Высокая полевая выучка? Несомненно. Но как добились такого мастерства воины? Когда об этом зашла речь, старший офицер батареи ответил коротко:

— Соревнование.

В глазах лейтенанта играли искорки. Немного подумав, он добавил:

— Всякий раз, как только выходим в поле, у нас развертывается борьба за лучшие показатели, за знание лучшего расчета и взвода. Каждый стремится быстрее развернуть орудие, сориентировать его в основном направлении, навести в цель, зарядить. Каждая отмеченная у норматива секунда вызывает у личного состава восторг, огромное желание опередить соперника по состязанию.

Да, вопросы соревнования в батарее придают большое значение: верят в его мобилизующую силу. И опять же хочется остановиться на расчете сержанта Андрея Кипоренко. Простое время бы дело — организовать состязание за лучшее выполнение норматива: поставил задачу обучаемым, засек время, и смотри, кто действует быстрее и лучше. На практике, однако, получается далеко не так. Солдаты вначалу работают активно, затем их старание гаснет. Без совершенствования форм и методов организации социалистического соревнования оно не принесет ожидаемой отдачи. В этом неоднократно убеждался комсомолец Кипоренко. Стремясь вывести у воинов состязательность, он решил раз и навсегда использует любую возможность для поднятия активности подчиненных, заранее продумывает вводные, которые ставят артиллеристов в сложные ситуации, вполне возможные в современном бою.

Сержант Кипоренко с другу меняет местами номера расчета и таким образом проверяет их умение действовать по смежной специальности. Или организует турнир на лучшего наводчика из числа дубленов. Методом состязательности он заставляет заряжающих комплектовать заряды, устанавливать взрыватель на осколочное, фугасное или зажигательное действие, заряжать гаубицу. Иными словами, умеет командир расшевелить, как говорится, даже самого пассивного солдата, разжечь в нем чувство самолюбия, вызвать у него стремление показать личные способности и поддержать честь своего коллектива — расчета, взвода. В итоге выигрывает общее дело — боеготовность батареи.

Не желает командир передового расчета и теплых слов в адрес отличившихся, обязательно покритикует того, кто топчется на месте, отстает в росте мастерства.

Боевые стрельбы — большое событие в жизни артиллеристов. К ним они готовятся, как к празднику. Пристрелку целей при выполнении индивидуальных огневых задач, а также контроль выстрелом точности подготовки исходных данных они ведут из основного орудия. Расчет его, естественно, по сравнению с остальными получает больше практических навыков. В батарее отрабатываются пристрелки и контрольные выстрелы получает тот расчет, который в подготовительный период лучше выходил на полигон завоевал первенство в соревновании. Это тоже повышает дух состязательности личного состава.

Победителей соревнования современно поощряют, ставят в пример другим, обобщают и распространяют их опыт. Соревнование в батарее получило постоянную прописку и является основой успехов личного состава.

Капитан Н. БЕЛЫЙ.

Хороших успехов в текущем учебном году добился молодой летчик гвардии старший лейтенант Анвар Аминов. Он умело пилотирует самолет на прицеле, возит свой истребитель в стремительные атаки, которые, как правило, заканчиваются точными ударами по воздушным и наземным целям.

На снимках: вверху — гвардии старший лейтенант А. АМИНОВ; внизу — вместе с учеником. Звено истребителей производит взлет.

Фото гвардии подполковника Г. Молчана, военного летчика первого класса, и О. Кривопалова.

ПРИСЯГА, УСТАВЫ—ЗАКОН ВОИНСКОЙ СЛУЖБЫ

ВИДЕТЬ В ПОДЧИНЕННОМ ХОРОШЕЕ

Обсуждаем вопрос об уставных взаимоотношениях военнослужащих

Внимательно прочитал я письмо младшего сержанта М. Савельева «Уставом предусмотрено». И полностью согласен с ним: еще не всегда люди придерживаются уставных взаимоотношений отдельные воины. А каждое отступление от этих требований приводит, как правило, к нарушению воинской дисциплины. Вот в Уставе внутренней службы Вооруженных Сил Союза ССР сказано: «Особое внимание каждого командира (начальника) должно быть направлено на укрепление сознательной воинской дисциплины и предупреждение проступков подчиненных путем своевременного выявления и устранения причин, порождающих их». Больше того, там же указаны и пути достижения этой цели: воспитатель обязан «всесторонне изучать личный состав путем личного общения с ним как на службе, так и в быту... знать служебные и политико-моральные качества подчиненных...» И те командиры-начальники, которые не отступают от этих требований, руководствуются ими повседневно, как правило, достигают успеха.

В нашем подразделении служит, например, гвардии капитан Н. Антипенко. Он очень занят непосредственным обслуживанием авиационной техники. И тем не менее находит время для изучения подчиненных, их особенностей, склонностей, характера. Каждую свободную минуту использует для того, чтобы побеседовать с подчиненным. Индивидуальная беседа помогает лучше понять солдата, увидеть его радости или трудности. Хорошо зная подчиненных, гвардии капитан Антипенко находит наиболее верный подход к каждому из них, заранее знает, кто в чем нуждается: в строгом спросе или практической помощи, добром слове старшего или в своевременном совете.

Помнится, начинал службу в подчинении у тов. Антипенко гвардии рядовой В. Гаврилов. Он оказался из числа тех, кого называют «трудными». Однако офицер не спешил с выводами. Он внимательно приглядывался к солдату, к его поведению на службе и в быту. И вот что заметил. Трудился рядовой Гаврилов хорошо, дело свое знал глубоко. Но резко разговаривал со старшими, а сослуживцам часто грубил. Узнав, что гвардии капитан Антипенко, пока понял причину такого поведения солдата — Гаврилова очень обижало, что ни товарищи, ни начальники не замечали его успехов в службе. Взыскания сыпались одно за другим, а толку было мало. Потому что Гаврилов стал разнодушным и уже не реагировал на замечания. Да и предубеждение у сослуживцев сложилось: дескать, сегодня Гаврилов допустил брак работе на технике, а завтра может такое коленце выкинуть, что только ахнешь.

Гвардии капитан Антипенко повел с рядовым обдуманно. Как только Гаврилов отлично потрудился на технике, офицер похвалил его. Солдат сначала даже растерялся — он уже отвык от того, что о нем доброе говорят. В другой раз комсомолец Антипенко посоветовал комсомольским активистам выпустить фотоболетень с рассказом об опыте умелого специалиста гвардии рядового Гаврилова. Вскоре красочный лист висел в расположении подразделения. И солдата словно подменили — больше он не нарушал требований воинской дисциплины.

И так коммунист Антипенко поступает всегда, ведет профилактическую воспитательную работу. Это отличный воспитатель. Скажем, его подчиненные заступают в караул. Офицер обязательно побеседует с каждым солдатом, проинструктирует индивидуально. В результате все военнослужащие отлично несут караульную службу.

Если бы каждый командир и начальник строго руководствовался требованиями уставов, то у нас не было бы так называемых «трудных» солдат. А то, чего греха таить, есть у нас и такие товарищи, которые заканчивают изучение подчиненных записью анкетных данных. Заглянуть же в душу солдата, узнать, чем он живет, о чем мечтает, что его волнует просто недосуг. Взять, скажем, в нашей ТЭЧ группу регламентных работ по радиоэлектронному оборудованию. Коллектив вроде бы небольшой, есть в нем и офицеры, и прапорщики. Между тем именно в этом коллективе чаще всего случаются нарушения воинской дисциплины. Но случайны ли они, эти нарушения? Вот один из «трудных» солдат гвардии рядовой А. Романов. Вы, выполняя комсомолец Романов начинал службу по-уставному, отличался исполнительностью. Быстро освоил технику, регламентные работы. И только на втором году стал допускать нарушения воинской дисциплины. Почему? Да потому, что за весь год добросовестной службы никто не догадался не только поощрить солдата, а хотя бы сказать о нем доброе слово. Романов, не имея достаточной закалки, пришел к мысли, что своя обязанности можно выполнять не так уж и ревностно.

А так, в группе служат коммунисты Ю. Яковлев, А. Гусаков, О. Чуваков. И они не только не вскрыли недостатки в обучении и воспитании военнослужащих, а даже пытались на партийном собрании объяснить эти недостатки, с коэффициентом дисциплинарных взысканий. Коммунисты дали дружный отпор этой оскорбительной тенденции подыскивать оправдания своих собственных промахов в воспитании подчиненных.

Искусство воспитания состоит не только в том, чтобы увидеть в подчиненном недостатки, но только начало большой кропотливой работы. Важно найти причины этих недостатков и устранить их. Так же важно увидеть в подчиненном все хорошее, что можно назвать на пользу службе. Именно отличная служба воина — это то, к чему должны стремиться сам воспитуемый, а также его воспитатель, непосредственный командир.

Гвардии капитан И. КНЫШЕНКО.

В ДРУЖБЕ С УСТАВОМ

Всякий раз, заступая в караул, воины нашей роты тщательно повторяют свои обязанности по уставу и тщательно, постепенно осматривают оружие, свой внешний вид.

Пословица гласит: «Службу служить — не дружбу дружить». У нас все ее придерживаются. И не случайно многие солдаты и сержанты имеют по нескольку поощрений за бдительность, проявленную ими во время несения караульной службы.

Вот и сегодня многие воины, в числе которых ефрейтор С. Ефимов, рядовые В. Дремлюев, Г. Турудбойнев и другие, службу на постах несут четко. В только что выпущенном боевом листке о них написаны теплые слова.

Рядовой Б. ЖАЙЛАУБАЕВ.

ВЕЛИКИЙ ЛЕНИН ЗАВЕЩАЛ:

БЫТЬ ВСЕГДА НАЧЕКУ

«Всякая революция лишь тогда чего-нибудь стоит, если она умеет защищаться».

В. Ульянов (Ленин)

В. И. ЛЕНИН, М. И. КАЛИНИН среди курсантов первых Московских советских командных курсов тяжелой артиллерии Красной Армии. Москва, 15 апреля 1919 года.

ОСОБАЯ ОТВЕТСТВЕННОСТЬ

Когда мы были представителями угнетенного класса, мы не относились легкомысленно к защите отечества в империалистической войне, мы принципиально отрицали такую защиту. Когда мы стали представителями господствующего класса, начавшего организовывать социализм, мы требуем от всех серьезного отношения к обороне страны.

(В. И. Ленин, ПСС, т.36, стр. 292).

ДЕРЖАТЬ ПОРОХ СУХИМ

Нам нужно... помнить, что мир, с точки зрения всемирно-исторического масштаба... конечно, возможен.

Но наши шаги к миру мы должны сопровождать напряжением всей нашей военной готовности, безусловно не разоружая нашей армии. Наша армия является реальной гарантией того, что ни малейших попыток, ни малейших посягательств империалистические державы делать не будут, ибо хотя бы они могли рассчитывать на некоторые эфемерные успехи вначале, но ни одна из них не останется без разгрома со стороны Советской России. Это мы должны знать...

(В. И. Ленин, ПСС, т. 44, стр. 248).

УЧИТЬСЯ ВОЕННОМУ ДЕЛУ

Наш лозунг должен быть один — учиться военному делу настоящим образом... Если мы сумеем так действовать, тогда мы... с абсолютной уверенностью можем сказать, что мы победим.

(В. И. Ленин, ПСС, т. 36, стр. 26).

Всякий согласится, что неразумно или даже преступно поведение той армии, которая не готовится овладеть всеми видами оружия, всеми средствами и приемами борьбы, которые есть или могут быть у неприятеля.

(В. И. Ленин, ПСС, т. 41, стр. 81).

ИЗУЧАТЬ БОЕВУЮ ТЕХНИКУ

...Берет верх тот, у кого величайшая техника, организованность, дисциплина и лучшие машины; этому научила война, и прекрасно, что научила. Учиться надо тому, что без машины, без дисциплины жить в современном обществе нельзя, — или надо преодолеть высшую технику, или быть раздавленным.

(В. И. Ленин, ПСС, т. 36, стр. 116).

ДОБИВАТЬСЯ БОЛЬШЕГО

Все дело в том, чтобы не довольствоваться тем умением, которое выработал в нас прежний наш опыт, а идти непременно дальше, добиваться непременно большего, переходить непременно от более легких задач к более трудным. Без этого никакой прогресс вообще невозможен...

(В. И. Ленин, ПСС, т. 37, стр. 196).

КАК ЗЕНИЦУ ОКА

«...Взявшись за наше мирное строительство, мы приложим все силы, чтобы его продолжать бесперебойно. В то же время, товарищи, будьте начеку, берегите обороноспособность нашей страны и нашей Красной Армии, как зеницу ока, и помните, что ослабления, в отношении наших рабочих и крестьян и их завоеваний, мы не вправе допускать ни на секунду».

(Полн. собр. Соч., т. 44, стр. 300).

«...Наши шаги к миру мы должны сопровождать напряжением всей нашей военной готовности, безусловно отдельно не разоружая нашей армии. Наша армия является реальной гарантией того, что ни малейших попыток, ни малейших посягательств империалистические державы делать не будут...»

(Полн. собр. Соч., т. 40, стр. 248).

ПОМНИ, СОЛДАТ

Солдат Красной Армии! Ты защитник интересов рабочих и беднейшего крестьянства, защитник ими поставленной Советской власти от всех ее врагов...

— Помни, что оружие вручено тебе Советской властью для служения Великой Рабоче-Крестьянской Революции...

(Из служебной книжки красноармейца, утвержденной В. И. Лениным в 1918 году).

Священный долг

...Пока сохраняется империализм, — будет оставаться опасность агрессивных войн. КПСС рассматривает защиту социалистического отечества, укрепление обороны СССР, мощи Советских Вооруженных Сил как священный долг партии, всего советского народа, как важнейшую функцию социалистического государства.

(ИЗ ПРОГРАММЫ КПСС).

Все, что создано народом, надежно защищать

Все, что создано народом, должно быть надежно защищено. Укрепляя Советское государство — это значит укреплять и его ВООРУЖЕННЫЕ СИЛЫ, всемерно повышать обороноспособность нашей Родины. И пока мы живем в неспокойном мире, эта задача остается одной из самых главных!

Советская Армия — часть нашего народа, живущая с ним одной жизнью. Военная служба у нас — это не только школа боевого мастерства. Это в то же время хорошая школа идейной и физической закалки, дисциплинированности и организованности.

Выполняя волю народа, Коммунистическая партия неустанно заботится об укреплении обороны страны... Принятые за последние годы меры позволили существенно укрепить мощь и боеспособность Вооруженных Сил. Советские люди могут быть уверены, что в любое время дня и ночи наши славные Вооруженные Силы готовы отразить нападение врага, откуда бы оно ни исходило. Любой возможный агрессор хорошо знает, что в случае попытки ракетно-ядерного нападения на нашу страну он получит уничтожающий ответный удар.

(Из Отчетного доклада ЦК КПСС XXIV съезду партии).

«...Пленум вновь обращает внимание на необходимость постоянной бдительности и готовности давать отпор любым проискам агрессивных, реакционных кругов империализма».

(Из постановления апрельского (1973 г.) Пленума ЦК КПСС).

«...По-прежнему существуют силы, которые, действуя в духе «холодной войны», противятся международной разрядке, выступают за наращивание военных приготовлений, раздувание военных бюджетов. Необходимы постоянная бдительность в отношении политики этих сил, противодействие их попыткам... использовать разрядку напряженности для подрыва позиций социализма».

(Из материалов встречи руководителей коммунистических и рабочих партий социалистических стран в Крыму).

НАСТОЯЩИМ ОБРАЗОМ

В ПЕРВЫЙ день боя расчет 76-мм орудия во главе с ефрейтором Зуевым уничтожил 7 гитлеровских танков и до роты пехоты. Когда из строя вышло орудие, артиллеристы автоматными очередями отбивали атаки гитлеровцев. Вечером ефрейтор Зуев получил другое орудие, и противник понес новые потери. За два дня зуевцы уничтожили 15 танков из них 3 отыграв и около сотни фашистских солдат и офицеров. Ефрейтор К. А. Зуев стал Героем Советского Союза, а воины расчета были награждены орденами.

Это было на Курской дуге. Таких примеров мужества советских воинов, их героизма, исполнительности, умения в сложных условиях мастерски применять оружие и боевую технику History минувшей войны насчитывает множество. А мы, наследники славных традиций старших поколений, хорошо понимаем, что нам нужно знать и уметь еще больше. Многие наши воины добросовестно выполняют ленинский завет «Учиться военному делу настоящим образом...». Например, подчиненные сержанта Юрия Салмина настойчиво повышают свое боевое мастерство на каждом занятии, учении. Они активно участвуют в соревновании под девизом «Отлично знать и содержать оружие и боевую технику, мастерски владеть ими».

Военной специальностью мы овладеваем для того, чтобы умело действовать на поле боя. Ведь мощь нашей армии не только в первоклассной технике и оружии. Она в мастерстве личного состава в силе духа воинов, в их беззаветной преданности Родине, партии, народу.

Однажды мы выехали на учения. Воины работали с полным напряжением сил и быстро установили связь. Все шло хорошо, но вдруг возникла неисправность. «Поврежден линия», — пришел к выводу специалист первого класса сержант Ю. Салмин. В непогодливой темноте он нашел обрыв кабеля и за короткое время восстановил связь. Этот пример говорит о том, что умелое и эффективное использование современной техники в бою возможно только в том случае, если каждый воин досконально знает и любит ее, имеет прочные навыки в эксплуатации, постоянно совершенствует их.

Лучшим у нас инструктором Ю. Салмина. Раньше передовиком считался. Не однажды удивлял сослуживцев своей военной эрудицией и сообразительностью. Но успехи вскружили ему голову. Солдат перестал совершенствовать свои навыки. А это, в свою очередь, не замедлило сказаться на результатах боевой и политической подготовки. Ефрейтор Синицкий из подразделения «перекочевал» в отстающие.

Почему так получилось? Потому, что воин проявил безответственность, успокоился на достигнутых результатах.

Слушая любого мастера боевой специальности, невольно убеждаешься, что каждое успешное выполнение задания дается ему ценой большого, напряженного труда, многодневных тренировок. Не пример, отличники учебы рядовые Иван Степанюк, Владимир Цветков, ефрейтор Виктор Ищенко являются признанными маяками нашего коллектива. И добились они этого прежде всего своей прилежностью, старательностью во всем, настойчивостью и упорством в достижении цели, умением преодолевать трудности. Эти воины постоянно шлифуют свое мастерство, перенимают опыт товарищей, щедро делятся с сослуживцами «секретами» своего боевого мастерства. Солдатская мудрость справедливо гласит: «без хорошей тренировки нет учения и сноровки», «Учение до труда с слева ведутся». Очень справедливые слова.

Наше подразделение неоднократно завоевывало звание отличного. И сейчас все солдаты и сержанты, воодушевленные успехами советского народа в третьем, решающем году девятой пятилетки, не жалеют ни сил, ни времени, чтобы достичь новых рубежей в социалистическом соревновании. Особое внимание мы сосредоточили на изучении боевой техники и вооружения. У нас регулярно, два раза в неделю, работает кружок по подготовке воинов к испытаниям на повышение классности. Ведет его опытный специалист по технике связи старший лейтенант В. Сугерей. В парковые дни, на полевых занятиях и учениях мы соревнуемся в выполнении нормативов. Отрадно отметить, что большинство солдат и сержантов выполняют нормативы со значительным сокращением времени. Старослужащие солдаты и сержанты помогают нам в кратчайшие сроки овладевать своей военной специальностью.

Высокая обороноспособность нашей Родины складывается из повседневной подготовки каждого солдата и командира. Я уже говорил о Юрии Салмине. Когда молодые воины спрашивают сержанта, как он стал высококлассным связистом и в совершенстве овладел смежной специальностью, он отвечает: «Просто: тренировался, крепко запоминал то, чему учили командиры. Я тоже по опыту знаю, что путь к совершенствованию действительно лежит через огромное стремление на всех занятиях до гимнастов, поднять боевой дух, через упорные тренировки. Ведь чтобы стать специалистом 1-го класса, как сержант Салмин, нужно много знать, отлично освоить материальную часть, научиться четко выполнять любые команды.

У нас нет главное задачи, чем учиться военному делу настоящим образом. Выполнение этого требования составляет суть воинской службы, непременное условие достижения победы в бою.

Рядовой Н. СИДОРОВ.

ПОЛИТРАБОТА В ПОЛЕ

ЧЕМ СЛОЖНЕЕ ОБСТАНОВКА...

«Товарищи коммунисты!..» — простая, привычная для нас фраза. Но когда командиру требуется опора в работе, или, как говорится, накапливается дел непроворот и нужно, чтобы кто-то вовлекал ответственный участок, повел за собой людей и сделал невозможное возможным, мы слышим обращение: «Товарищи коммунисты!» И эти слова обретают в такие минуты особый смысл, особую силу.

Парторгом организации, где заместителем секретаря лейтенант В. Прудкий, небольшая. Здесь всего несколько членов и кандидатов партии. Но это не мешает коммунистам активно влиять на все стороны жизни и боевой учебы подразделения. Особенно сейчас, когда в разгаре летняя учеба, когда необходимо каждую минуту с напряжением использовать для овладения военным делом, совершенствования боевого мастерства. Это хорошо понимают коммунисты и работают с удвоенной энергией, своим самоотверженным трудом увлекают воинов на успешное решение задач боевой и политической подготовки, полное выполнение взятых социалистических обязательств.

Недавно личный состав подразделения был на учениях. Еще задолго до выезда на полигонные боевые разработало конкретный план мероприятий по подготовке к предстоящему занятию. Главной опорой командира в этой большой и ответственной работе были коммунисты и комсомольцы. Они дружно брались за любое дело. Особенно работа оживилась после открытого партийного собрания, на котором активисты подразделения подробно обсудили свои задачи, наметили конкретные рубежи каждому члену и кандидату партии. Вскоре по инициативе коммунистов было проведено и комсомольское собрание. И здесь состоялся деловой разговор о том, как лучше подготовиться к учениям, мобилизовать воинов на отличное выполнение поставленной задачи.

Члены КПСС А. Кокурин, П. Стролков выступили перед личным составом с лекциями, беседами. Коммунист А. Тельпош помог организовать технический вечер на которой передовики социалистического соревнования обменялись опытом в учебе, высказали ценные советы молодым воинам. В это же время командир и секретарь партийной организации подготовили и провели методическую конференцию с офицерским составом.

Напряженно трудились и другие коммунисты. По инициативе партийного активиста Б. Суковатого в помощь конструкторам и агитаторам был подготовлены специальные пособия для работы в поле. В каждую из них были вложены инструкции, памятки о действиях воинов на учениях, вырезки из газет и журналов. Активисты хорошо оборудовали походную ленинскую комнату.

Совет клуба занялся подбором кинофильмов на занятия, организовал радиопередачи «На учебных рубежах», «Ни шага в бою», «Соревнованию в поле — высокий накал» и другие.

Коммунисты подразделения отдавали себе отчет в том, что длительному составу предстоит в течение нескольких суток напряженно потрудиться, днем и ночью совершать длительные марши, действовать в условиях, максимально приближенных к боевым, а поэтому в своей работе большое внимание уделяли морально-психологической подготовке воинов. Полезно планировали занятия с личным составом по ознакомлению с новой техникой, изучались приказы, инструкции о соблюдении мер безопасности на учениях, правила движения по дорогам ПНР.

В районе сосредоточения командиры-коммунисты и другие начальники проверяли состояние боевой техники и вооружения, знание своих обязанностей личным составом. Активисты подразделений выступали с беседами, в которых рассказывали сослуживцам о замечательных делах советского народа, в выполнении планов девятой пятилетки, успехах польских трудящихся в строительстве социализма. Здесь же по инициативе партийной организации воины обсудили и приняли обязательства на период учений. Как всегда, возглавили социалистическое соревнование коммунисты. Партийный активист М. Солдатенко вместе со своим расчетом дал слово выполнить в поле все задачи не менее, чем на «хорошо» и «отлично». Член КПСС М. Ивашкевич, принял высокие индивидуальные обязательства, вызвался оказывать помощь молодым воинам.

Примеру коммунистов последовали комсомольцы. Расчет под командованием члена ВЛКСМ прапорщика Н. Жукова обязался выполнить нормативы по подготовке техники к работе только с «отлично». И воины сдержали свое слово. Нормативное время было перекрыто на 50 процентов.

С началом учений ни на минуту не ослабевала партийно-политическая работа в поле. Она была конкретной и целенаправленной. Коммунисты своевременно доводили до личного состава тактическую обстановку, задачи, которые ставились перед подразделением, регулярно знакомили воинов с событиями в стране и за рубежом. Особенно активно здесь трудились члены КПСС Кокурин, Суковатый, Тельпош и другие. Они старались использовать каждую свободную минуту, чтобы побеседовать с воинами, рассказать об опыте передовиков, словом и личным примером воодушевить подчиненных на успешное выполнение поставленной задачи.

В ходе учений большой размах приобрело соревнование личного состава под девизом «Отлично знать и содержать оружие и боевую технику, мастерски владеть ими». Особое внимание при этом партийная организация уделила освоению воинами смежных специальностей. С помощью активистов подразделения ефрейтор Л. Ерасласев, рядовые Г. Заикин, А. Аванесян и другие воины не только отлично справились со своими основными обязанностями, но и овладели смежными профессиями.

Солдаты и сержанты принимали все меры к тому, чтобы в поле действовала безотказно. И в этом немалая заслуга коммунистов подразделения. Не обошлись так, где было труднее, где требовалась практическая помощь, деловой совет.

Случилось так, что в самый разгар учений на одном из ответственных участков вышла из строя боевая машина, от использования которой зависел ход выполнения задачи всего подразделения. Для оборудования и устранения повреждения требовался очень опытный специалист, в совершенстве знающий технику. Нужно было также дополнительное оборудование, прожекторы. Кое-что вообще сложилось в том, что машину можно восстановить в поле силами своих воинов. И тогда за дело взялся коммунист Кокурин. Офицер тщательно обследовал один агрегат за другим. Вскоре повреждение было обнаружено. Менее часа потребовалось коммунисту, чтобы вернуть в строй боевую машину.

Образец самоотверженности, высокой активности, мастерства показывали члены и кандидаты партии на занятиях в поле. Их примеру следовал весь личный состав подразделения. В напряженной и сложной обстановке пришлось действовать в течение шести суток подвижной комсомольским активистам ефрейтору Каткатину, рядовым Тищенко, Файзыкулову и другим. Воины стойко переносили тяготы походной жизни. Владея смежными специальностями, они при необходимости заменяли друг друга, четко и своевременно выполняли любой приказ командира. Высокую выучку продемонстрировали на занятиях младший сержант Ясинский, рядовой Лаврентьев и другие воины. Проявляя разумную инициативу и находчивость, они намного перекрыли нормативное время, установленное для работы в поле. Многие офицеры, сержанты, солдаты, успешно выполнили взятые на период учений социалистические обязательства.

...Несколько суток продолжались занятия в поле. Все это время партийно-политическая работа постоянно находилась в центре внимания партийной организации подразделения. Главной опорой командира в решении сложных вопросов полевой выучки были коммунисты и комсомольские активисты. Принципиальные задачи, точным примером увлекают они воинов на успешное выполнение задач боевой подготовки в летнем периоде обучения.

Майор Н. КОЗЛОВ.

ВЕЧЕР ВОДИТЕЛЯ

По инициативе партийного бюро в нашей части проведен вечер водительского состава. Об участии автомобилистов в смотре-конкурсе СГВ «За безаварийность вождения и эксплуатацию машин» рассказал воинам коммунист Красноуч. С большим интересом прослушали участники вечера выступления опытных специалистов ефрейтора Гречишкина и рядового Усачева.

Лучшим водителям вручены ценные подарки.

Старший лейтенант Д. ВЛАДИМИРОВ.

Товарищеская помощь

Рядовой Лобко прибыл к нам в вертолетный отряд из учебного подразделения. Принял боевую машину, воин понял, что не просто будет ее осваивать. Ему еще не хватало практических навыков. Но товарищи не оставили его без поддержки. Особенно много помогал новичку высококлассный специалист комсомолец Г. Герасимов. В учебном классе и на технической позиции их всегда можно было видеть вместе. Вскоре рядовой Лобко успешно сдал зачет и был допущен к самостоятельному обслуживанию полетов.

Рядовой П. ПОДГОРНЫЙ.

„Усиленная военная подготовка... требует не порыва, не клича, не боевого лозунга, а длительной, напряженной, упорнейшей и дисциплинированной работы в массовом масштабе".

В. И. Ленин.

(Полн. собр. Соч., т. 36, стр. 325).

ЗНАМЯ ПОБЕДЫ

3-я стр. 1 сентября 1973 г.

ПУЛЬС ПЛАНЕТЫ

ФАКТЫ • СОБЫТИЯ • КОММЕНТАРИИ •

В СТРАНАХ СОЦИАЛИЗМА

ВАРШАВА

Во Вроцлаве закончилась трехдневная консультативная встреча экспертов стран—членов СЭВ, посвященная применению электронно-вычислительной техники в планировании и управлении сахарной промышленностью.

На встрече был обсужден накопленный опыт автоматизации сахарного производства и одобрена программа сотрудничества, направленная на скорейшее внедрение электронно-вычислительной техники в эту отрасль. Впервые во встрече участвовали эксперты сахарной промышленности Республики Куба.

БУДАПЕШТ

Совет Министров ВНР на заседании обсудил отчет о встрече Председателя Совета Министров Е. Фока с Председателем Совета Министров СССР А. Н. Косыгиным, состоявшейся в Москве 17 августа текущего года, сообщает агентство МТИ.

Совет Министров ВНР расценил результаты встречи как очень полезные и с одобрением принял отчет к сведению.

БЕРЛИН

Политическая и материальная помощь, которую оказывают чилийскому народу СССР и другие социалистические страны, проникнута духом пролетарского интернационализма. Она соответствует принципиальной, классовой внешней политике социалистического содружества, пишет в своей передовой статье газета «Нойе цейт».

Борьба в Чили — это борьба и за Чили, она стала борьбой всех передовых сил Латинской Америки, пишут другие берлинские газеты, «Трибюне». Трудящиеся всего мира выражают солидарность и мощную поддержку прогрессивным силам чилийского народа, прежде всего рабочему классу и его профсоюзам, которые в это трудное для страны время твердо стоят на стороне законного правительства.

ХАНОЙ

Мирное время берет свое: нормализуется жизнь в освобожденных районах Южного Вьетнама. Инженерные части освободительной армии восстановили еще один важный мост через реку Дайту.

Революционные власти прилагают большие усилия для налаживания торговли, обеспечения населения товарами широкого потребления. За несколько последних месяцев в провинции Кванги открылось более 3.000 небольших магазинов, киосков, столовых. Полным ходом идет торговля и на знаменитых рынках Донгха, Тхуэн, Камло, здания которых уже восстановлены.

В освобожденных районах провинции Чавинь открыты две школы для детей кхмерской национальности. Обучение в этих школах ведется на кхмерском языке.

В провинции Киентьонг открыты три школы для подготовки медицинских сестер. Построено 12 амбулаторий.

В эти дни в ряде освобожденных районов провинции Чавинь проходят гастроли провинциального ансамбля народного танца и песни «Альконг». Более 5.000 зрителей уже побывали на концертах этого известного коллектива.

(ТАСС).

ПЛЕНУМ ЦК КПК

ПЕКИН. (ТАСС). Здесь состоялся пленум ЦК КПК, избранного на X съезде. Председателем ЦК КПК избран Мао Цзэ-дун, заместителями Председателя Центрального Комитета избраны Чжоу Энь-лай, Ван Хун-вэнь, Кан Шэн, Е Цзянь-ин, Ли Дэ-шэн.

Членами Политбюро ЦК КПК избраны: Мао Цзэ-дун, Ван Хунвэнь, Вэй Го-чин, Е Цзянь-ин, Ло Бочин, Цзян Цин, Чжу Дэ, Сюй Шы-ю, Хуа Го-фэн, Цзи Дэн-куй, У Дэ, Ван Дун-син, Чэнь Юн-гуй, Чэнь Си-лянь, Ли Синь-нянь, Ли Дэ-шэн, Чжан Чунь-цяо, Чжоу Энь-лай, Юэ Вэнь-юань, Кан Шэн, Дун Бин-у.

Кандидатами в члены Политбюро ЦК: У Гуй-сянь, Су Чжэнь-хуа, Ни Чжи-фу, Сайфудин.

Членами постоянного комитета Политбюро ЦК: Мао Цзэ-дун, Ван Хун-вэнь, Е Цзянь-ин, Чжу Дэ, Ли Дэ-шэн, Чжан Чунь-цяо, Чжоу Энь-лай, Кан Шэн, Дун Бин-у.

Зарубежная печать о съезде Компартии Китая

Зарубежная печать в своих комментариях по поводу состоявшегося в Пекине X съезда Компартии Китая обращает внимание на то, что съезд прошел в обстановке строжайшей секретности. Это обстоятельство, как и содержание информационного сообщения о съезде, в котором сделан упор на осуждение группировки Линь Бяо, печать расценивает как свидетельство продолжающихся острых разногласий в пекинском руководстве, несмотря на то, что устроители съезда пытаются представить его «съездом сплочения».

Не вызывает сомнения, пишет чехословацкая «Руде право», что нападки на Линь Бяо и его сторонников являются, собственно, стремлением найти нового «козла отпущения» в связи с различными внутренними трудностями. Как было неоднократно отмечено в прошлом, отмечает газета, так и сейчас Мао Цзэдун нашел среди своих противников виновника, на которого он хочет свалить всю ответственность за последствия своей авантюристической внутренней и внешней политики, ответственность за новые трудности, которые переживает китайский народ.

Дело Линь Бяо, подчеркивает «Руде правоу», является, таким образом, лишь частичным проявлением глубокого внутреннего кризиса в Китае, вызванного расколом в китайской политической мысли, в результате которой нынешнее руководство Компартии Китая разошлось с подавляющим большинством социалистических стран и отрядов международного коммунистического движения.

Орган Компартии Австрии «Фольксштимме» пишет, что бесстыдная секретность, в которой проходил съезд, свидетельствует о глубокой изоляции китайского руководства.

Японская печать в этой связи отмечает, что опубликованное коммюнике, как и обстановка, в которой проходил съезд, отражает острую борьбу в руководстве КПК. «Это был самый необычный съезд», — пишет «Комюнэ». «Как правило, — отмечает газета, — накануне съезда партии создается пленум ЦК, на котором определяется повестка дня съезда. На этот раз о съезде в Пекине было сообщено только после его окончания. Такой необычный характер съезда, пишет далее газета, подтверждает, что вопреки восьмилетнего потрясения в Китае не улеглась».

Сославшись на дипломатические круги в Пекине, американская печать высказывает мнение, что «борьба за власть на верху пекинской пирамиды, судя по всему, была и, очевидно, остается ожесточенной». К такому выводу газеты приходят на основании термнологии информационного сообщения о съезде, в котором говорится об исключении из нашего преемника Мао Цзэ-дуна — Линь Бяо и ближайшего соратника Мао — Чэнь Бо-да. Неизбежно, пишет «Нью-Йорк таймс», возникает впечатление, что на съезде «не было никакой возможности для дискуссии или обсуждения многих внутренних проблем Китая».

Некоторые органы печати подчеркивают, что состав руководящих органов, избранных на съезде, явился своего рода компромиссом между группировками в китайском руководстве. По словам «Вашингтон пост», обстановка съезда, методы его проведения наводят на мысль, что «съезд был подготовлен и поспешно проведен так, как если бы считали необходимым поскорее покончить с этим делом. Это был самый короткий в Китае съезд со времени 1949 года».

Газеты отмечают, что в информационном сообщении китайское руководство вновь пытается представить Советский Союз «врагом номер один» Китая. «Это официальная позиция, — пишет «Юманите», — Это — позиция антисоветизма, и она не нова. Она развивалась на протяжении всей «культурной революции» такими заговорщиками, как Линь Бяо». «Есть все основания констатировать, — отмечает газета, — что эта политика сохранила свою силу».

(ТАСС).

ЗАЯВЛЕНИЕ МДФЖ

БЕРЛИН, 31 августа, (ТАСС). На кантональных выборах, которые пройдут во Франции 23 и 30 сентября, Французская компартия выставит во всех 1.925 кантонах страны своих кандидатов. Более половины кандидатов-коммунистов — моложе 40 лет, сообщает газета «Юманите», отмечая, что 1.300 из них — впервые в первый раз. Если на предыдущих кантональных выборах в 1967 году среди кандидатов ФКП насчитывалось 87 женщин, то сейчас их — около 200. Более 300 кандидатов вступили в Компартию после 1968 года. Приводя эти цифры, «Юманите» подчеркивает, что они свидетельствуют о растущем влиянии ФКП среди различных категорий французских трудящихся и особенно среди молодежи.

ФКП ВЫДВИНЕТ СВОИХ КАНДИДАТОВ

ПАРИЖ, 31 августа. (ТАСС).

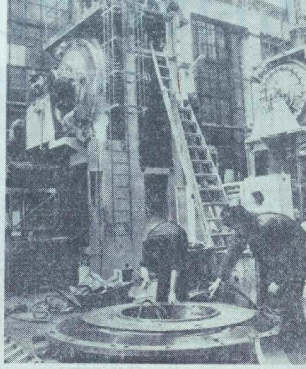

Развитие чехословацкой тяжелой индустрии, доля которой составляет около половины всего объема промышленного производства страны, неразрывно связано с Комплексной программой социалистической экономической интеграции.

Получая из СССР и других социалистических стран железную руду и легковые автомобили, зерноуборочные комбайны и металлообрабатывающие станки, Чехословакия с каждым годом все глубже специализируется в области производства для всех стран—членов СЭВ машин и оборудования.

На снимке: в цехе Бреньского машиностроительного завода монтируются кузнечные прессы для строящегося советского автомобильного завода КамАЗ.

Фото ЧТК—ТАСС.

Спорт

УЧАСТНИКИ ШАХМАТНЫХ ФИНАЛОВ

МОСКВА, 31 августа. (ТАСС). Известны все участники финальных соревнований на первенство СССР по шахматам среди мужчин. Как известно, в нынешнем году, впервые в истории, финалов будет два — в высшей лиге и первой. Уже давно было объявлено, что в финале высшей лиги выступят участники нынешнего цикла состязаний на первенство мира — Б. Спасский, Т. Петросян, А. Карпов, В. Корчной, М. Тайманов, М. Таль, Г. Кузьмин, В. Тукмаков, Л. Полугаевский, Р. Гельер, В. Смыслов, Л. Псахис, В. Савон и Д. Бронштейн. Остальные четыре путевки были разыграны в полуфиналах первенства СССР: из каждого в высшую лигу попадало лишь по одному победителю. Ими стали во Львове — свердловский мастер Е. Свешников, в Кировабаде — мастер Н. Рашковский из Кургана, в Воронеже — ереванский мастер К. Григорян и во Фрунзе — свердловский мастер О. Аверкин. Все они моложе 30 лет.

Вот такие и стал теперь полным состав высшей лиги.

Из тех же полуфиналов в финал первой лиги выходили занявшие 2—5-е места. Их завоевали: В. Цешковский из Омска, москвич С. Макарычев, одессит М. Подгаец и В. Зильбербштейн из Орска (во Львове), гроссмейстер из Тбилиси Э. Гуфельд, московский гроссмейстер Е. Васюков, международный мастер из Баку В. Багиров и одесский мастер С. Палатник (в Кировабаде), ленинградский гроссмейстер С. Фурман, тбилисский мастер Т. Георгадзе, Р. Дилмидгайтавили — также тбилисский мастер и М. Дворецкий — мастер из Москвы (в Воронеже), московский мастер А. Кужин, международный мастер из Ленинграда В. Осное, московский мастер Ю. Разумеев и ереванский гроссмейстер Р. Ваганян.

Итак, только четыре обладателя высшего шахматного звания попали в один из финалов. А ведь стартовали в полуфиналах четырнадцать гроссмейстеров!

Финалы состоятся: в высшей лиге — в Москве, в первой — в Тбилиси (октябрь).

Без крова, без работы

◆ ПРОБЛЕМЫ ЯПОНСКИХ КРЕСТЬЯН ◆ НЕДЕЛЯ ЗАБАСТОВОК

◆ «ЛИШНИЕ ЛЮДИ»

ТОКИО. Все больше крестьян Японии вынуждено прибегать к побочным заработкам. Из 5,1 млн. крестьянских семей страны на доходы от собственного сельскохозяйственного производства живут только 675 тысяч. Свыше 320 тысяч крестьян в прошлом году разорились и покинули свои дома.

Эти данные приведены в опубликованном здесь министерством земледелия и лесоводства отчете о результатах переписи сельского населения.

КОПЕНГАГЕН. Массовыми забастовками ознаменовалась прошедшая неделя в Дании. В отдельные дни в стране бастовало до 100 тысяч рабочих. В забастовках приняли участие судостроители, портовики, моряки, рабочие металлообрабатывающих и машиностроительных заводов. Датская печать отмечает, что такой остроты и размаха классовых бои страна не знала с 1936 года.

Непосредственной причиной нового трудового конфликта послужил суд над профсоюзными лидерами в городе Хадсунне. Датские рабочие справедливо расценили его как посягательство на право профсоюзов защищать интересы трудящихся.

ВАШИНГТОН. Высокий уровень безработицы зарегистрирован в августе в 34 крупных городах Соединенных Штатов. Министерство труда США сообщило, что в каждом пятом крупном американском городе безработица достигла или превысила 6 процентов трудоспособного населения при среднем показателе по стране 4,7 процента.

(ТАСС).

НЕ ВЫПОЛНЯЮТ ОБЯЗАТЕЛЬСТВ

ПАРИЖ, 31 августа. (ТАСС). Очередное заседание состоялось на консультациях между двумя южновьетнамскими сторонами в парижском пригороде Сель-Сен-Кло.

Выступая на заседании, глава делегации Временного революционного правительства Республики Южный Вьетнам Нгуен Ван Хиеу напомнил о различных конструктивных предложениях, внесенных его делегацией с момента начала консультации. Он, в частности, упомянул о предложении сформировать учредительную ассамблею, которой было бы поручено разработать конституцию, отвечающую чаяниям южновьетнамского населения. Нгуен Ван Хиеу решительно разоблачил организованные недавно сайгонской администрацией наспех «секретные выборы», назвав их «грубым фарсом».

Глава делегации ВРП РЮВ подчеркнул, что семь месяцев спустя после вступления в силу соглашения о прекращении огня войска сайгонской администрации продолжают свои «захватнические операции». Он указал, что сайгонские власти вопреки взятым обязательствам прекратили в одностороннем порядке освобождение 4.331 гражданского лица, находящегося в заключении. Нгуен Ван Хиеу подчеркнул, что тысячи и тысячи военнопленных патриотов и сторонников мира продолжают оставаться в тюрьмах и на каторгах сайгонской администрации. Он обвинил сайгонские власти в систематическом нарушении положений парижского соглашения по Вьетнаму, касающихся восстановления демократических свобод.

ПОЛЕТ К ЮПИТЕРУ

НЬЮ-ЙОРК, 31 августа. (ТАСС). Американская автоматическая межпланетная станция «Пионер-11», запущенная в апреле с. г., продолжает полет к планете Юпитер. В настоящее время станция прошла примерно треть расстояния до Юпитера. «Пионер-11» вошел в час в мощный пояс астероидов, находящийся между орбитами Марса и Юпитера. Станция должна преодолеть его к середине марта 1974 года. Она пролетит вблизи Юпитера в начале декабря 1974 года. В полете находится также станция «Пионер-10», запущенная в марте 1972 г., которая должна совершить пролет около Юпитера в декабре нынешнего года.

ОБО ВСЕМ ПОНЕМНОГУ

Выпуск № 27

ВЕНИК

— Я только подметал!
Пусть подтвердит
Порог,
Что сор из дома...
Выносил Совок.

ДЕМАГОГ

На физзарядке
Бегемот
Рекет:
— Вы правы,
Я урод!
А что же сделал
Коллектив,
Чтоб я был строен
И красив?

ПУГОВИЦА

Свой
Бабий век
В шкатулке коротает,
Ночей не спит —
Сама себя ругает:
— Дурехи!
Не могла решиться
К простому Кителю
Пришиться...

НАСОС

— Не подведу! —
Насос урчал
И верно:
Он... не подкачал!

МЕДВЕДЬ И НАУКА

Всю жизнь
Не выходя из леса,
Медведь не признавал
Прогресса.
— Вот если б вывели
Породу Пчел
Без жал —
Тогда бы я...
Науку уважал!

КЛЯКСА

Воскликнула Клякса,
Увидев Резинку простую:
— Талант затирать?
Прочеканю!!!

ДЕМОКРАТ

Козел считает:
— Нет свободы,
Коль не пускают...
В огороды!

ВЫГОДНОЕ РОДСТВО

— Я горы срою! —
Хвастаясь Лопата.
Покланну лишь
Меньшого брата...
— А как зовут его?
— Да Экскаватор!

И. ЧЕРНЯЕВ.

ЖИВЕМ МЫ ДРУЖНО

На сцену четким строем выходят пять солдат

ПЕРВЫЙ. Разрешите доложить: веселое отделение нашего театра в количестве пяти человек прибыло для ведения концертной программы! В составе отделения: рядовой Волго — Волгоградской области,

ВТОРОЙ. Рядовой Нечипоренко — Украина!

ТРЕТИЙ. Рядовой Анопия — Армения!

ЧЕТВЕРТЫЙ. Рядовой Кяндзюлис — Литва!

ПЯТЫЙ. Рядовой Ходжаев — Узбекистан!

ПЕРВЫЙ. Вопросы есть?

ВТОРОЙ. Вопросов нет!

ТРЕТИЙ. Живем мы весело и дружно!

ЧЕТВЕРТЫЙ. Включите самый яркий свет!

ПЯТЫЙ. Веселую темноты не нужно!

ПЕРВЫЙ. Частушку, сценку, просто анекдот

Вам принесла веселая бригада!

ТРЕТИЙ. Как говорит в Армении народ,

Улыбка друга слаще винограда!

ЧЕТВЕРТЫЙ. Наш звонкий смех, как трели на банье,

В нем бодрость духа, светлые мечты...

ПЕРВЫЙ. Как говорят девчата из Рязани,

Улыбка — первый признак красоты!

ТРЕТИЙ. Улыбка — спутник мужества и славы,

Где есть веселье, там народ един!

ВТОРОЙ. Как говорят девчата из Полтавы,

Улыбка — самый лучший витамин!

ПЕРВЫЙ. Вас встретят друг друга, вы другу улыбнулись,

И есть о чем с другом поговорить...

ЧЕТВЕРТЫЙ. Как говорят из Вильнюса Кяндзюлис,

С улыбкой легче в армии служить!

ВТОРОЙ. Улыбку не закроешь в чемодане,

Не выбросишь так просто за окно...

ПЯТЫЙ. Как говорят у нас в Узбекистане,

Улыбка в плову лучше, чем вино!

ПЕРВЫЙ. Итак, нашу веселую бригаду открывает радиорепортаж «На перекрестке военных дорог».

ТРЕТИЙ (с микрофоном в руках). Дорогие товарищи! Мы ведем репортаж из района Н-ской части. Справа — мой помощник, слева — клуб, рядом со мной — с чемоданом в руках рядовой Нечипоренко. Солдату всего двадцать лет, но он уже успел освоить нелегкую воинскую специальность — парашютиста-десантника. Это о нем пишет наша газета как об одном из лучших солдат воинской части, это его портрет в самом центре полковой Доски почета. Но Нечипоренко не из тех, кто успокаивается на достигнутом. Сейчас у него новые планы, новые мечты... Впрочем, пусть он об этом вам сам расскажет. Прошу вас, товарищ Нечипоренко!

ВТОРОЙ. Видите ли, после того как я прочел в газете очерк о службе воинов-ракетчиков, я тут же решил просить командование о переводе меня в ракетную часть.

ТРЕТИЙ. Что ж, это похвально, Кем же вы думаете там служить?

ВТОРОЙ. Парашютисты говорят, там не нужны... Но, думаю, через год стану хорошим ракетчиком!

ТРЕТИЙ. И я так думаю! Судя по его прошлым делам, он этого безусловно добьется! Пожелаем же рядовому Нечипоренко... Прошу меня извинить, товарищи, но я нам совершенно случайно подошел еще один солдат, и тоже с чемоданом. Как ваша фамилия, товарищ?

ПЯТЫЙ. Рядовой Ходжаев.

ТРЕТИЙ. Стойте, стойте! Не вы ли тот самый Ходжаев, о котором мы в прошлой передаче рассказывали как об одном из лучших ракетчиков тарнизона?

ПЯТЫЙ. Он самый.

ТРЕТИЙ. Очень приятно! Что же привело вас сюда, на этот перекресток?

ПЯТЫЙ. Видите ли, после того как я прочел в газете очерк о службе парашютистов-десантников, я тут же решил просить командование о переводе меня в десантную часть.

ТРЕТИЙ. Что ж, это похвально! Кем же вы думаете там служить?

ПЯТЫЙ. Ракетчики, говорят, там не нужны. Но, думаю, через год стану хорошим парашютистом!

ТРЕТИЙ. И я так думаю! Судя по его прошлым делам, он это