За нашу Советскую Родину!

ЗНАМЯ ПОБЕДЫ

СУББОТА
22 СЕНТЯБРЯ
1973 года
№ 222 (9526)
Год издания 35-й

ЕЖЕДНЕВНАЯ ГАЗЕТА СЕВЕРНОЙ ГРУППЫ ВОЙСК

ДРУЖЕСКИЙ ВИЗИТ ГЕНЕРАЛЬНОГО СЕКРЕТАРЯ ЦК КПСС Л. И. БРЕЖНЕВА В НАРОДНУЮ РЕСПУБЛИКУ БОЛГАРИЮ

По приглашению Центрального Комитета Болгарской коммунистической партии Генеральный секретарь Центрального Комитета Коммунистической партии Советского Союза Л. И. Брежнев с 16 по 21 сентября 1973 года находился с дружеским визитом в Народной Республике Болгарии.

В ходе визита состоялись беседы Генерального секретаря ЦК КПСС Л. И. Брежнева с Первым секретарем ЦК БКП, Председателем Государственного совета НРБ Т. Живковым, с членами и кандидатами в члены Политбюро, секретарями ЦК БКП по широкому кругу актуальных проблем, проходившие в обстановке сердечности, полного взаимопонимания и единства взглядов.

В беседах Л. И. Брежнева с Т. Живковым приняли участие: с советской стороны—секретарь ЦК КПСС К. Ф. Катушев, члены ЦК КПСС — помощник Генерального секретаря ЦК КПСС К. В. Русаков и заместитель министра иностранных дел СССР Н. Н. Родионов, член Центральной ревизионной комиссии КПСС, помощник Генерального секретаря ЦК КПСС А. М. Александров, кандидат в члены ЦК КПСС, посол СССР в НРБ В. Н. Базовский;

с болгарской стороны—секретарь ЦК БКП К. Теллалов, члены ЦК БКП — помощник Первого секретаря ЦК БКП М. Балев и посол НРБ в СССР Д. Жулев, кандидаты в члены ЦК БКП — помощник Первого секретаря ЦК БКП Д. Методиев и первый заместитель министра иностранных дел НРБ А. Трайков.

В беседах было уделено большое внимание вопросам двусторонних советско-болгарских отношений, развитие которых является примером подлинно братских связей между социалистическими государствами и народами, воплощением принципов пролетарского интернационализма.

Л. И. Брежнев и Т. Живков, отметив успешное развитие советско-болгарского сотрудничества в области политики, экономики, культуры, науки, обсудили задачи дальнейшего углубления сотрудничества между Советским Союзом и НРБ во всех сферах жизни общества. При этом было подчеркнуто, что основой советско-болгарского сотрудничества, цементирующей силой политического союза СССР и НРБ являются тесные, постоянно крепнущие связи, полное единство взглядов, братская солидарность марксистско-ленинских партий обеих стран — КПСС и БКП.

Стороны подчеркнули, что в условиях построения развитого социалистического общества, в условиях перехода к коммунизму, в целях последовательного укрепления мировой социалистической системы особое значение приобретает дальнейшее совершенствование сложившихся форм многосторонних и двусторонних связей, активный поиск новых путей и направлений сотрудничества. Было выражено убеждение, что постоянный обмен опытом, повышение эффективности контактов между партийными и государственными органами, хозяйственными, научными, идеологическими и общественными организациями СССР и НРБ — это магистральный путь всемерного расширения органических связей обеих марксистско-ленинских партий, советского и болгарского народов. Было подчеркнуто важное значение решений июльского (1973 г.) пленума ЦК БКП, направленных на дальнейшее развитие всесторонного сотрудничества, обеспечение единства действий Болгарии и Советского Союза.

Стороны отметили принципиальное значение активного участия в многостороннем политическом, экономической и культурном сотрудничестве братских стран, выразили уверенность, что развитие их двусторонних отношений будет содействовать дальнейшему сплочению социалистического содружества, в том числе претворению в жизнь Комплексной программы социалистической экономической интеграции. В этой связи была еще раз подчеркнута важность решений, коллективно выработанных в ходе проведенных братских партий на крымской встрече.

Состоялся взаимный обмен информацией о ходе выполнения народнохозяйственных планов, о последовательном выполнении программ строительства коммунизма и социализма в СССР и НРБ, о международных акциях обеих стран.

Т. Живков подчеркнул большой вклад КПСС в упрочение всеобщего мира, успешность выполнения Программы мира, принятой XXIV съездом КПСС, и личный вклад Л. И. Брежнева в ее формирование и осуществление, особо выделив значение договоров и соглашений, подписанных с ФРГ, США и Францией.

Л. И. Брежнев отметил растущий авторитет миролюбивой политики Народной Республики Болгария, важность ее последовательных усилий, направленных на укрепление мира и добрососедских отношений на Балканах и в Европе в целом.

Стороны выразили удовлетворение процессом разрядки напряженности в Европе и подчеркнули свое убеждение, что успешное проведение второго этапа Совещания по безопасности и сотрудничеству в Европе на основе доброй воли и совместных усилий всех участников должно обеспечить завершение его работы еще в нынешнем году. Тем самым был бы сделан решающий шаг на пути к созданию в Европе прочной и эффективной системы безопасности государств, к обеспечению их разностороннего и взаимовыгодного сотрудничества, к улучшению всей политической обстановки.

Было отмечено большое значение Конференции непризнанившихся государств в Алжире, документов, принятых ею в интересах борьбы народов против политической и экономической зависимости от империализма, за национальное и социальное освобождение.

Л. И. Брежнев и Т. Живков заявили о полной солидарности с борьбой чилийского народа за право развиваться по пути национальной независимости, экономического и социального прогресса. Они решительно осудили действия чилийской реакции, которые привели к свержению законного правительства Народного единства, к гибели мужественного борца за дело чилийского народа, президента Сальвадора Альенде, к массовому террору и кровопролитию, выразили твердую уверенность, что реакционным силам не удастся сломить волю свободолюбивого народа Чили.

В связи с положением на Ближнем Востоке, которое продолжает оставаться сложным и опасным для дела мира, стороны высказались за скорейшее политическое урегулирование этой проблемы на основе известных решений Организации Объединенных Наций, за обеспечение законных прав и интересов всех стран и народов этого района, в том числе арабского народа Палестины.

Стороны обменялись мнениями о положении в Индокитае. Они выразили свою неизменную поддержку справедливой позиции ДРВ, осудили нарушения парижского соглашения сайгонским режимом и высказались за неуклонное соблюдение этого соглашения всеми участниками. Подчеркнуто историческое значение победы героического вьетнамского народа, они вновь заявили о своей решимости оказывать действенную помощь братской Демократической Республике Вьетнам в строительстве социализма. Установление прочного мира на всем Индокитайском полуострове имеет важное значение для разрядки напряженности не только в Азии, но и во всем мире.

Стороны высказали убеждение, что полная и надежная ликвидация всех источников военных конфликтов на Азиатском континенте, обеспечение устойчивого мира и прочного добрососедства в отношениях между всеми азиатскими государствами непосредственно зависит от претворения в жизнь конструктивных идей создания системы коллективной безопасности с участием всех заинтересованных стран Азии.

Л. И. Брежнев и Т. Живков выразили единодушное мнение, что благоприятные перемены в международной обстановке способствуют тому, чтобы все страны — большие и малые — играли активную роль в решении насущных проблем мировой политики.

В ходе бесед отмечалось, что успехи братских стран в строительстве социализма и коммунизма, в решении крупных международных проблем являются в огромной мере результатом их тесного единства и всестороннего сотрудничества. Активная и согласованная политика стран социалистического содружества — это фактор мирового значения; СССР и НРБ будут во всех своих действиях постоянно исходить из необходимости всемерного укрепления сплоченности братских социалистических государств.

КПСС и БКП будут и впредь всемерно содействовать укреплению единства мирового коммунистического движения, последовательно выступать как против правого, так и против «левого» ревизионизма и сектантства. Обе партии считают предметом своей первостепенной заботы дальнейшее упрочение единства действий мировой системы социализма, международного рабочего класса, национально-освободительного движения, всех революционных, прогрессивных антиимпериалистических сил современности.

В ходе визита Л. И. Брежнев имел встречи с трудящимися болгарской столицы, принял участие и выступил с речью на митинге советско-болгарской дружбы, посетил Разградский округ НРБ. Визит Генерального секретаря ЦК КПСС в Народную Республику Болгарию, его встречи с трудящимися явились новой мощной демонстрацией нерушимой советско-болгарской дружбы, братской сплоченности народов обеих стран.

Председатель Государственного совета НРБ Т. Живков вручил Генеральному секретарю ЦК КПСС Л. И. Брежневу Золотую Звезду Героя Народной Республики Болгария и орден Г. Димитрова, которые он получил от имени всего болгарского народа поздравил его с высшим отличием социалистического болгарского государства.

Л. И. Брежнев выразил глубокую благодарность Центральному Комитету БКП и Государственному совету НРБ за эту почетную награду, за высокую оценку политики Коммунистической партии Советского Союза, сердечно поблагодарил всех трудящихся Болгарии за многочисленные дружеские поздравления, которые поступили в эти дни в его адрес.

Отъезд товарища Л. И. Брежнева на родину

СОФИЯ, 21 сентября. (ТАСС). Сегодня болгарская столица проводила на родину дорогого советского гостя. Завершился дружеский визит Генерального секретаря ЦК КПСС товарища Л. И. Брежнева, находившегося в НРБ по приглашению Центрального Комитета Болгарской коммунистической партии.

Визит товарища Л. И. Брежнева в Народную Республику Болгарию явился в новую демонстрацию вечной, нерушимой дружбы советского и болгарского народов, вместе идущих к общей великой цели, стал торжеством интернационализма, верности идеалам марксизма-ленинизма.

К многокилометровой трассе, ведущей от правительственной резиденции «Враная» к аэродрому, вышли сотни тысяч людей.

Проводить товарища Л. И. Брежнева прибыли Первый секретарь ЦК БКП, Председатель Государственного совета НРБ Т. Живков, секретарь БЗНС, Председатель Национального совета Отечественного фронта, первый заместитель Председателя Государственного совета НРБ Г. Трайков, член Политбюро ЦК БКП, Председатель Совета Министров НРБ С. Тодоров, члены и кандидаты в члены Политбюро ЦК БКП, секретари ЦК БКП, руководители общественных организаций, деятели науки и культуры, генералы и офицеры болгарской Народной армии. Среди провожающих — член ЦК БКП, посол НРБ в СССР Д. Жулев и кандидат в члены ЦК КПСС, посол СССР в НРБ В. Н. Базовский.

У взлетного поля — тысячи сотрудников, пришедших на проводы от Александров, знаменами, цветами, транспарантами.

Л. И. Брежнев тепло обнимает товарищей Т. Живкова, Г. Трайкова, С. Тодорова, других болгарских руководителей. Когда он поднимается на трап самолета, звонко грянет овация.

В 10.00 по болгарскому времени самолет поднимается в воздух и берет курс на родину.

Сегодня же из Софии отбывают находившиеся с Генеральным секретарем ЦК КПСС в НРБ секретарь ЦК КПСС К. Ф. Катушев, член ЦК КПСС, заместитель министра иностранных дел СССР Н. Н. Родионов, член ЦК КПСС, помощник Генерального секретаря ЦК КПСС К. В. Русаков, член Центральной ревизионной комиссии КПСС, помощник Генерального секретаря ЦК КПСС А. М. Александров.

На площадях и улицах Ташкента десятки тысяч жителей столицы Узбекистана сердечно приветствовали Леонида Ильича Брежнева.

(ТАСС).

ИДЕТ БОЕВАЯ УЧЕБА

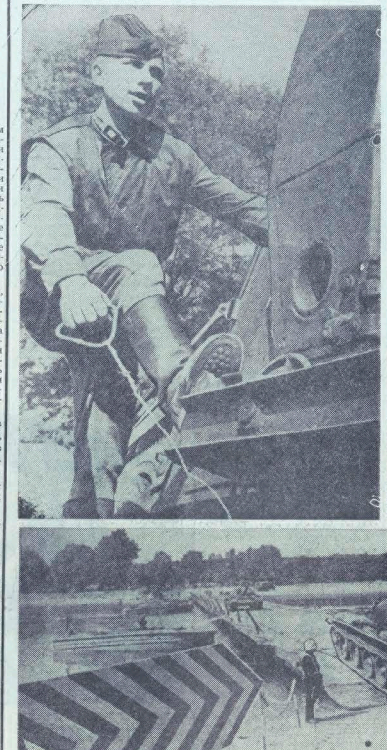

ПОНТОНЫ—НА ВОДУ

Репортаж

Танковое подразделение, преодолев сопротивление «противника», успешно продвигалось вперед. Ведя упорные бои, обороняющиеся отходили, стремясь оторваться от танкистов, перебраться на противоположный берег реки и прочно там закрепиться. Однако этот замысел был сорван решительными действиями танкистов и мотострелков, которые с ходу форсировали водную преграду. Разгорелся бой за захват плацдарма.

Грохотали выстрелы пушек, без умолку стучали пулеметы и автоматы, а к урезу воды уже выходили груженые БрАЗы. Это понтонеры, получив задачу навести мост, приступили к выполнению приказа. Позади у них были многие километры пути. Впереди лежала река, берега которой нужно было соединить в самые короткие сроки. От того, как быстро они сумеют пропустить на противоположный берег боевую технику, личный состав наступающих подразделений, зависел исход боя. И саперы — эти скромные труженики войны — прекрасно понимали свою задачу.

В составе подразделения действовал расчет понтонеров, который возглавлял ефрейтор Алексей Плеханов (**на снимке слева**). Вот мощный КРАЗ на задней передаче подходит к урезу воды. Взмах флажков в руках ефрейтора—и понтон падает в реку, поднимая тысячи искрящихся на солнце брызг. Рядом раскрываются второй понтон, третий... Застучали по металлическому настилу солдатские сапоги. Саперы работают молча. Лишь изредка слышны негромкие, но четкие команды сержанта. Уже давно каждый солдат изучил свои обязанности, отработал действия на многочисленных тренировках. А сегодня — настоящее испытание. Работать приходится, как в настоящем бою. Знают саперы: чем быстрей они построят мост в реальных условиях, тем меньше будет пролито солдатской крови.

Заработали двигатели спущенных на воду катеров. И вот уже сводятся секции понтонов.

А еще через несколько минут мост соединил берега.

— И на этот раз нормативное время перекрыто, — говорит офицер Е. Мацайтис.

В этом успехе — большой, напряженный труд ефрейторов А. Плеханова, А. Ермакова, А. Гурьятова и их товарищей по трудной военной профессии понтонера.

На берегу в этот момент уже гудели двигатели подходящих к переправе танков. Мост был наведен точно в установленное время. Переправа начала жить (**фото внизу**). Танки, броском преодолев реку, с ходу вступили в бой. Сейчас в его исходе уже можно было не сомневаться.

Старший лейтенант В. ВАСИЛЬЕВ.
Фото О. Кривопалова.

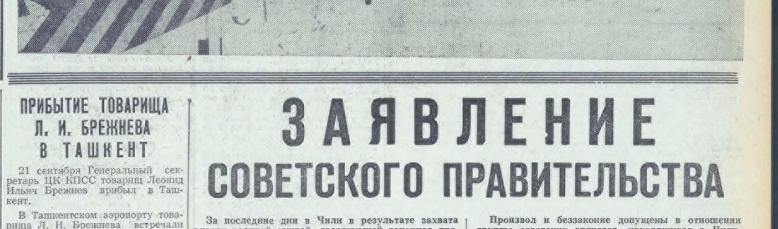

ПРИБЫТИЕ ТОВАРИЩА Л. И. БРЕЖНЕВА В ТАШКЕНТ

21 сентября Генеральный секретарь ЦК КПСС товарищ Леонид Ильич Брежнев прибыл в Ташкент.

В Ташкентском аэропорту товарища Л. И. Брежнева встречали член Политбюро ЦК КПСС, первый секретарь ЦК КП Казахстана Д. А. Кунаев, кандидат в члены Политбюро ЦК КПСС, первый секретарь ЦК КП Узбекистана Ш. Р. Рашидов, члены ЦК КПСС, Председатель Президиума Верховного Совета Узбекской ССР Н. М. Матчанов, Председатель Совета Министров Узбекской ССР Н. Д. Худжиев, заместитель Председателя Совета Министров СССР З. Н. Нуриев, министр заготовок СССР Г. С. Золотухин, первый секретарь ЦК КП Азербайджана Г. А. Алиев, первый секретарь ЦК КП Киргизии Т. У. Усубалиев, первый секретарь ЦК КП Таджикистана Д. Р. Расулов, первый секретарь ЦК КП Туркменистана М. Н. Гапуров, член ЦК КПСС, помощник Генерального секретаря ЦК КПСС Г. Э. Цукановой, члены Бюро ЦК КП Узбекистана, министры Узбекской ССР, представители партийных, советских и хозяйственных органов, деятели науки и культуры, передовики производства.

Собравшиеся тепло приветствовали Л. И. Брежнева, возвратившегося из Софии, где ему вручена высшая награда Героя Народной Республики Болгарии. Под громкие аплодисменты знатные люди республики преподнесли дорогому гостю хлеб-соль. Пионеры вручили ему яркие букеты цветов.

Вместе с товарищем Л. И. Брежневым прибыл член Центральной ревизионной комиссии КПСС, помощник Генерального секретаря ЦК КПСС А. М. Александров.

На площадях и улицах Ташкента десятки тысяч жителей столицы Узбекистана сердечно приветствовали Леонида Ильича Брежнева.

(ТАСС).

ЗАЯВЛЕНИЕ СОВЕТСКОГО ПРАВИТЕЛЬСТВА

За последние дни в Чили в результате захвата власти военной хунтой, свергнувшей законное правительство во главе с президентом Сальвадором Альенде, сложилась крайне напряженная обстановка.

Жертвой насильственных действий военных мятежников пал президент Альенде, был расправлен национальный конгресс, отменены конституционные гарантии элементарных демократических прав чилийских граждан, арестованы и подвергаются репрессиям вплоть до физического уничтожения руководящие деятели правительства Народного единства. Военная хунта обрушила на страну волну кровавого террора, направленного против прогрессивных сил страны, против всего чилийского народа. Террор против чилийских патриотов сопровождается антикоммунистической истерией, развязанной всеми средствами пропаганды правых сил.

После прихода к власти в Чили военной хунты при попустительстве новых чилийских властей создана нетерпимая обстановка в отношении советских учреждений и граждан, работающих в Чили на основе межгосударственных или межведомственных договоров и соглашений. В стране раздувается провокационная кампания против Советского Союза, нагнетаются антисоветские настроения, имеют место акты произвола и насилия в отношении советских учреждений и граждан, находящихся в Чили.

Так, 11 сентября с. г. были арестованы, подвергнуты грубым издевательствам и насильственному обращению члены экипажа советского судна «Эдилитиа». Несмотря на настойчивые требования посольства СССР, со стороны военной хунты в течение недели чинились неоправданные препятствия переводу членов советского экипажа на борт советского траулера «Станиславский», что создало серьезную угрозу для жизни и здоровья советских моряков.

Произвол и безаконие допущены в отношении группы советских артистов, находящихся в Чили. Помещение бюро советского агентства печати «Новости» подверглось налету и обыску, в ходе которого этому учреждению был нанесен материальный ущерб. Аналогичные действия были допущены в отношении представителя ТАСС в Чили, подвергались аресту советские рабочие, находящиеся на строительстве домостроительного комбината, переданного Советским правительством в дар чилийскому народу. Имели место незаконные обыски квартир советских граждан, сопровождавшиеся актами грубого обращения и другими неправомерными действиями.

Подобные действия чилийской военщины, произвол, безаконие и издевательства, допускаемые в отношении советских учреждений и граждан, направленных в Чили по просьбе правительства Народного единства для оказания дружеской помощи чилийскому народу, являются грубым нарушением общепризнанных норм международного права, лишают посольство СССР в Чили необходимых условий для выполнения его функций, ставят под угрозу безопасность советских граждан и подрывают основу нормальных отношений между СССР и Чили.

В сложившейся обстановке Советское правительство считает невозможным дальнейшее пребывание в Чили посольства СССР и заявляет, что оно прервавает дипломатические отношения с Чили и отзывает из Чили посла СССР и состав советского посольства.

Советское правительство требует, чтобы чилийские власти не чинили препятствий отъезду советских граждан из Чили, а также обеспечили их полную безопасность, оно заявляет, что аналогичные условия будут обеспечены персоналу Чили в Москве.

Визит продолжается

ПАРИЖ, 21 сентября. (ТАСС). Находящийся здесь с официальным визитом начальник Генерального штаба — первый заместитель Министра обороны СССР генерал армии В. Г. Куликов прибыл в Марсель.

Он посетил учебно-тренировочный центр бронетанковых войск в Карпиньяне, где ознакомился с боевой техникой и организацией центра.

В. Г. Куликов посетил также авиационную школу в Салон-де-Провансе. Вечером командующий четвертым военно-воздушным округом Франции дивизионный генерал авиации Ж. Сувье дал в честь генерала армии В. Г. Куликова обед в Экс-ан-Провансе.

Полевая выучка. ТАКТИКА

ЧТОБЫ ОБОРОНА БЫЛА АКТИВНОЙ...

Вечерело. Из лощин вместе с туманом надвигалась темень. Над полигоном стояла настороженная тишина, готовая вот-вот взорваться грохотом боя. Разведчики предупреждали: танки «противника» остановились в предбоевых порядках. Видимо, ожидают подхода артиллерии. Решится ли «противник» на ночную атаку?

Вопрос этот вопрос не вывал командира роты особого беспокойства. Час назад, доложив о проделанной работе и устранив недостатки, которые были отмечены старшим начальником, у него появилась полная уверенность в том, что танки с пехотой «противника» через опорный пункт роты не пройдут.

Накануне ночью, получив задачу по карте, командир роты провел рекогносцировку местности, отдал приказ на организацию обороны. Согласно его замыслу два взвода, выдвинувшись вперед, заняли опорные пункты на безымянных высотах, а один — создал пулеметную дорогу в глубине. Таким образом, боевой порядок мотострелков строился уступом назад.

Особое внимание офицер обратил на организацию системы огня, лично указал места основных и запасных пулеметов, для противотанковых средств. Тогда же на пути вероятных направлений наступления противника были установлены минновзрывные заграждения. Поддерживающая минометная батарея заняла огневую позицию в лощине за высотами. В ее задачу входило подготовить два участка сосредоточенного огня перед передним краем обороны и создать подвижную заградительный огонь у опушки леса на правом фланге роты.

Вскоре мотострелки приступили к инженерному оборудованию опорного пункта. Надо было спешить: до рассвета предстоит вырыть окопы полного профиля, оборудовать убежища для личного состава, ниши для оружия и боеприпасов. Пока мало сказывалась усталость. Однако стоит остановиться, передохнуть и уже не наверстать потерянные минуты. Младший сержант Дзодиков, подбадривая подчиненных, вызывал соседей на соревнование. Вот пример с активистом, и остальные воины держались стойко, старались не отстать от товарищей.

Когда забрезжил рассвет, работы первой очереди в основном были закончены. Казалось, все готово к бою. Однако детальная проверка опорного пункта старшим начальником показала, что в его оборудовании есть существенные изъяны.

Известно, что сила обороны определяется искусно организованной системой огня и в первую очередь противотанкового, а также умелым использованием местности и ее инженерным оборудованием. В основном, именно в этих вопросах и обнаружились слабые места обороняющихся. Простой арифметический подсчет на основе полученных разведчиками в полутемноте танков противостоящей стороны подсказывал, что имеющихся в наличии средств гранатометов установок ПТУРС явно недостаточно. А ведь именно противотанковая оборона правдает основу опорного пункта роты. Можно было бы и не ставить это в вину командиру, ибо планирование, распределение сил идет, как известно, сверху. Однако попросить командира батальона об усилении роты новыми огневыми средствами он не догадался.

Недостаток был исправлен старшим начальником. Но его учение роте была придана батарея. Прикрыв фланги и промежутки между взводами, боевые машины придали обороне необходимую ей устойчивость и активность.

Серьезные замечания были высказаны и по использованию некоторых огневых средств. Так, одна из установок ПТУРС занимала позицию, почти перед собой очень мало открытого пространства, что практически исключало ее боевое применение. Неудачно была выбрана и огневая позиция поддерживающей минометной батареи. Лишь одна треть дальнобойных снарядов приходилась на участки перед передним краем мотострелков. Лишив себя таким образом возможности нанести «прицельную» потери на дальних подступах, минометчики обрекли своих товарищей на ведение ближнего боя.

В современных условиях оборона должна надежно противостоять ядерным ударам «противника», обеспечивать отражение массированных атак его танков и авиации, укрывать личный состав и технику от огня артиллерии. Поэтому ее стойкость во многом зависит от прочности инженерных сооружений и степени их готовности. Однако и здесь у обороняющихся было много недоработок. Укрытия отрывались некоторыми воинами медленно, установленные размеры инженерных сооружений не всегда соблюдались, в ряде мест нарушалась маскировка. К примеру, в отделении младшего сержанта Седельникова рядовой Платонов позволил вообще довольствоваться старой воронкой, а у рядовых Мерзаева и Клесова окопы были мелкими. Не лучше обстояло дело и у других солдат. А вот на позиции соседнего отделения отрывались гораздо более качественно и с полным напряжением сил. По всем правилам отрыл окоп рядовой Гаглоев. Расчистив место в своем секторе обстрела, солдат наметил ориентиры, определил до них дальность. Не случайно, видимо, и задату свою в обороне воин этот отличник. Старательно, на совесть потрудились отделение в составе Бабанзаров, стрелки рядовые Раджабов и Филиппов. Много выдумки и смекалки проявили эти бойцы, маскируя свои позиции. И очень жаль, что в подразделении слабо — пока еще единицы — лучших воинов, не был своевременно поддержан вызов на соревнование, сделанный младшим сержантом Дзодиковым.

В работе командира роты по подготовке подразделения к ведению ночного боя имелись и другие просчеты. Так, например, старший офицер указал подчиненным, где с наступлением темноты выставить дозорные посты, как и куда огневые средства переместить, по каким направлениям и участкам местности подготовиться, дополнительно вскопать окопы. Могло быть не была своевременно дана команда проверить готовность к действию приборов ночного видения.

На разборе тактического учения сказано, что обороняющаяся сторона задачу свою выполнила. Мотострелки проявили выдержку и стойкость. Однако, затраченное на организацию системы огня, инженерное оборудование и маскировку позиций не пошло даром. И все-таки командира роты не покидало острое чувство неудовлетворенности. Перед глазами стояла картина ночной танковой атаки. Он понимал, что начни «противник» наступать на час-два раньше, трудная бы тогда сложилась обстановка. Значит, вовремя были подмечены и устранены недостатки. А ведь в реальном бою не всегда рядом будет старший начальник. Там чаще всего приходится рассчитывать только на себя, на свои знания.

Командир роты самокритично проанализировал свои промахи. Следовательно, он сделал вот полученного урока будет весомая.

Майор В. ПОПКОВ.

ПО ЗАКОНАМ ДРУЖБЫ

Обсуждаем вопрос об уставных взаимоотношениях военнослужащих

Это было на Дальнем Востоке. Внезапно пограничный пикет утиал в океан самоходную баржу. Жалкой игрушкой стихии стало судёнышко, на котором находились четыре советских воина: окоченевшие от холода, голодные, они в неравенстве условиях боролись с разыгравшей стихией. В трудный-трудный час с особой силой проявилась великая сила дружбы и военного товарищества. Сорок дней дрейф стойко и мужественно держались эти отважные воины.

Нечто подобное пришлось испытать экипажу и пассажирам английского судна «Разбуй». Пароход стал пожаром. Тридцать человек успели выскадиться и спасательную шлюпку, имеющую отличные мореходные качества. Тридцать человек отдали свободу и жизнь ради продовольствия. Но люди не сломили воспользовавшегося этим. Их охватила страшная паника. Они не доверяли друг другу. И через 26 дней полёт корабленушки на землю ступили лишь шесть одичавших, полуживых людей. Остальные погибли, не выдержав сурового испытания.

Да, случай. В них, как в зеркале, отразились моральные качества людей, представителей два противоположных мира — мир социализма и мир капитализма. В действиях наших воинов отразились благородные черты, воспитанные в советском народе коммунистической партией, высокая моральная обстоятельства, в котором человек человеку — друг, товарищ и брат. В поведении же экипажа и пассажиров английского судна сказались свои звериного закона буржуазной морали: человек человеку — волк.

Да, наш социалистический строй тесно сплотил всех советских людей в одну дружную семью. Показуй, нет у нас такого человека, которому бы не было дорого чувство дружбы. Такое уклад нашей советской жизни, объединяющей и спаивающей людей. И в школе, и в пионерском отряде, и на заводе, и в колхозе у нас были хорошие, верные друзья. И это понятно. Советских людей объединяет великое дело строительства коммунизма, горячая любовь к Отчизне, общность классовых интересов. Именно на этой основе расцветают такие товарищеские чувства, дружба, взаимное уважение.

Юноши стали воинами. Они вроде бы и не изменились. Разве только внешне. Но, переступив порог казармы, они сразу повзрослели. У них появились новые обязанности — с оружием в руках защищать свою Родину. И что бы ни делал солдат, какое бы приказание не выполнял, он всегда чувствует плечо и локоть товарища, готового подать ему руку, выручить из беды, помочь встать на правильный путь.

Боевая дружба и воинское товарищество прошли сквозь бури и огонь гражданской и Великой Отечественной войн. Сколько удивительных примеров взаимной выручки в бою, товарищеской взаимопомощи записано в летописи Советских Вооруженных Сил. Двадцать восемь героев-панфиловцев грудью преградили дорогу фашистским танкам к Москве, небольшой гарнизон крепости Павлова в Сталинграде выдержал почти двухмесячную осаду в дыме...

Такие примеры должны приести очень много. Их берут на вооружение новые младших поколений.

Дружба и товарищество! На каждом шагу воин встречается с благотворным влиянием коллектива, товарищеской среды. Тебе трудно, ты не успеваешь — товарищи придут к тебе на помощь. Ты, зная требования дисциплины, стал на скользкий путь настоящий товарищ, уверен от недостойного поступка. Тебе горе — товарищи встанут рядом.

Не задлилось с огневой подготовкой у рядового Старшего Мамеда Абдуллаева. Что ни выезд на стрельбище, то «двойка». Хороший парень сам не свой. Подошел к нему как-то сержант Ковалев, по политической подготовки рядовой Сулейн Багромин и сказал: «Слушай, сынок, давай вместе с тобой учиться». С той поры — они вместе начали изучать стрелковое дело. И усердие принесло плоды.

Казалось, это один из обыденных фактов, с которыми мы встречаемся везде и всюду, но в то-то и значение нашего времени, что стало обычным явлением приходить другу на помощь.

Многообразны проявления товарищеской взаимопомощи в учебе и службе. Соревнуясь, воины думают не только о собственных победах, но и об успехах других. У тех, кто добился отличных результатов, нет секретов. Они поделятся опытом, помогут добиться в учебе таких же показателей.

Дорожить воинским товариществом, помогать сослуживцам словом и делом, удерживать их от недостойных поступков и, не щадя жизни, выручать их из опасности — требование наших воинских уставов. В частности чувство дружбы и воинского товарищества не терпит панибратства, желания скрыть проступок товарища. «Дружба дружбой, а служба службой» — гласит солдатская пословица. Истинная дружба развивается на здоровой, принципиальной основе. Настоящий друг не будет умалчивать об ошибках товарища, а прямо и открыто скажет ему о недостатках. И все же бывают случаи, когда кто-то из иной солдат не только не останавливает друга от проступка, но и сам участвует в нем.

В одном из подразделений рядовой Агевский совершил грубое нарушение воинской дисциплины. О проступке узнал и рядовой Кариомов. Казалось бы, настоящий друг должен оказать на товарища воздействие и, если не сумеет, то доложить немедленно сообщить о случившемся командиру. Но этого не произошло. Сначала Кариомов не выполнил, но всегда чувствует плечо и локоть товарища, готового подать ему руку, выручить из беды, помочь встать на правильный путь.

Боевая дружба и воинское товарищество прошли сквозь бури и огонь гражданской и Великой Отечественной войн. Сколько удивительных примеров взаимной выручки в бою, товарищеской взаимопомощи записано в летописи Советских Вооруженных Сил. Двадцать восемь героев-панфиловцев грудью преградили дорогу фашистским танкам к Москве, небольшой гарнизон крепости Павлова в Сталинграде выдержал почти двухмесячную осаду в дыме...

Такие примеры должны приести очень много. Их берут на вооружение новые младших поколений.

Дружба и товарищество! На каждом шагу воин встречается с благотворным влиянием коллектива, товарищеской среды. Тебе трудно, ты не успеваешь — товарищи придут к тебе на помощь. Ты, зная требования дисциплины, стал на скользкий путь настоящий товарищ

ВЕЛИКИЙ ЛЕНИН ЗАВЕЩАЛ:

ПОВЫШАТЬ БДИТЕЛЬНОСТЬ

«...Кто забудет о постоянно грозящей нам опасности, которая не прекратится, пока существует мировой империализм,— кто забудет об этом, тот забудет о нашей трудовой республике».

В. Ульянов (Ленин)

Смерть шпионам!

Наступление белогвардейцев на Петроград с очевидностью доказало, что во всей прифронтовой полосе, в каждом крупном городе у белых есть широкая организация шпионажа, предательства, взрыва мостов, устройства восстаний в тылу, убийства коммунистов и выдающихся членов рабочих организаций.

Все должны быть на посту.

Везде удвоить бдительность, обдумать и провести самым строгим образом ряд мер по выслеживанию шпионов и белых заговорщиков и по поимке их.

Железнодорожные работники и политические работники во всех без изъятия воинских частях в особенности обязаны удвоить предосторожности.

Все сознательные рабочие и крестьяне должны встать грудью на защиту Советской власти, должны подняться на борьбу с шпионами и белогвардейскими предателями. Каждый пусть будет на сторожевом посту — в непрерывной, повоенному организованной связи с комитетами партии, с ЧК, с надежнейшими и опытнейшими товарищами из советских работников.

(В. И. Ленин. Полн. собр. соч., т. 38, стр. 399).

«...Первой заповедью нашей политики, первым уроком,.. который должны усвоить себе все рабочие и крестьяне, это — быть начеку...»

(Полн. собр. соч., т. 44, стр. 296).

* * *

«...Необходима военная дисциплина и военная бдительность, доведенные до высших пределов...

Военная бдительность и строгость, неуклонность в принятии всех мер предосторожности!»

(Полн. собр. соч., т. 39, стр. 55).

* * *

«...Тройная бдительность, осторожность и выдержка, товарищи! Все должны быть на своем посту!»

(Полн. собр. соч., т. 36, стр. 526).

* * *

«...Мы находимся в условиях, когда военные тайны становятся для Российской республики очень важными вопросами, самым существенным».

(Полн. собр. соч., т. 36, стр. 41).

* * *

«Мы должны неустанно бороться против всякой буржуазной идеологии, в какие бы модные и блестящие мундиры она ни рядилась».

(Полн. собр. соч., т. 6, стр. 269).

* * *

«...Надо быть искусным, осторожным, сознательным, надо внимательнейшим образом следить за малейшим беспорядком, за малейшим отступлением от добросовестного исполнения законов Советской власти».

(Полн. собр. соч., т. 39, стр. 155).

* * *

«Малейшее беззаконие, малейшее нарушение советского порядка есть уже дыра, которую немедленно используют враги трудящихся...»

(Полн. собр. соч., т. 39, стр. 156).

«Требуется постоянная бдительность, чтобы вовремя пресекать происки... враждебных сил. Соблюдать высокую бдительность... принимать необходимые меры для обеспечения безопасности и неприкосновенности нашего социалистического Отечества, всего социалистического лагеря».

(Из Программы КПСС).

* * *

«...По-прежнему существуют силы, которые, действуя в духе «холодной войны», противятся международной разрядке, выступают за наращивание военных приготовлений, раздувание военных бюджетов. Необходимы постоянная бдительность в отношении политики этих сил, противодействие их попыткам вводить в заблуждение мировое общественное мнение, сеять недоверие и вражду между народами, использовать разрядку напряженности для подрыва позиций социализма».

(Из материалов встречи руководителей коммунистических и рабочих партий социалистических стран в Крыму).

* * *

«Мы видим, что в капиталистическом мире все еще продолжается борьба вокруг перспективы развития отношений с социалистическими странами. И нас это не удивляет. Мы видим, что там есть силы, которые и новые мыслят категориями «холодной войны». У всех этих приверженцев «холодной войны» есть общая платформа — противодействие шагам на пути к миру, развитию международного сотрудничества. И мы должны сохранять бдительность к их проискам».

(Из речи Л. И. Брежнева при вручении ордена Дружбы народов Казахской ССР).

Будь верен присяге, воин

Воины-гвардейцы Дьячук и Васецкий вместе с товарищами в выходной день отдыхали вблизи военного городка. Неожиданно их внимание правых человек, проходивший мимо. Его поведение насторожило солдат. Присмотревшись внимательнее, они заметили, что незнакомец повернулся в сторону военного городка так, словно прикурывал папиросу. Но никакой папиросы у него не было видно.

Воины задержали незнакомого. И не зря. У него оказался фотоаппарат, которым он весьма искусно снимал военный городок и боевую технику. Так гвардейцы проявили высокую бдительность.

Бдительность... Ты, воин, сейчас проникнут заветы Владимира Ильича Ленина о необходимости высокой бдительности. Давно они выношены, еще в эту пору, когда зарождалось наше социалистическое государство. Но и сегодня, как и много лет назад, актуально звучат ленинские слова о том, что мы находимся в условиях, когда военные тайны становятся для республики очень важными вопросами, о необходимости быть начеку, «помнить, что мы окружены людьми, классами, правительствами, которые открыто выражают величайшую ненависть к нам».

За последнее время благодаря усилиям Центрального Комитета КПСС, коммунистических и рабочих партий братских социалистических стран в мире достигнуто определенное смягчение международной обстановки. Но у всех нас вот и не может быть иллюзий в отношении империалистов, его реакционной, агрессивной природы. Эта природа, как указывалось на XXIV съезде КПСС, остается неизменной. Об этом же с новой силой говорилось на встрече руководителей коммунистических и рабочих партий социалистических стран в Крыму, где подчеркивалось, что в современных международных условиях по-прежнему необходимо отдельно следить за происками реакционных сил, ибо их цель — сохранить свое господство, сохранить в неизменном виде жадную, хищническую систему эксплуатации и гнета. И ради нее они готовы на любые преступления перед человечеством. Пример тому — последние события в Республике Чили, где реакционные силы империализма совершили военный переворот и свергнули законное правительство, свою власть.

Особенно активно силы агрессии и войны действуют в таких империалистических государствах, как США, ФРГ, Англия, Япония, Израиль и другие. По данным американской печати, в США насчитывается 58 профшпионских организаций.

Империалистические разведки не жалеют усилий, чтобы добыть информацию о военно-экономическом потенциале СССР, его Вооруженных Силах, о внутреннем положении Советского Союза, о новейших достижениях советской науки и техники, а также получить все сведения о странах социализма. Особенно усердствует в различных странах разведка Соединенных Штатов Америки, именуемая «разведывательным сообществом». Она оказывает огромное влияние на внутреннюю и внешнюю политику страны. Главной силой «шпионского сообщества» является Центральное разведывательное управление США. Огромный аппарат разведывательных служб имеет также Пентагон—военное ведомство США. Разведывательное управление министерства обороны США с подчиненными ему разведывательными управлениями армии, ВВС и ВМС, а также находящиеся при Пентагоне агентство национальной безопасности ведут подрывную работу во всем мире. Активными членами этого сообщества являются разведывательные службы государственного департамента и Федеральной комиссии по атомной энергии, а также главный орган политического сыска и контрразведки — Федеральное бюро расследований.

Роль разведки во внешней политике США в послевоенный период настолько возросла, что, по оценке «отца американских социологов, политиков и конгрессменов, «разведывательное сообщество», и особенно его главный орган — ЦРУ, нередко берет на себя функции, далеко выходящие за его уставные рамки». Американские журналисты в книге «Невидимое правительство» пишут: «В настоящее время в Соединенных Штатах существует два правительства: одно видимое, другое невидимое. Это второе — невидимое правительство занимается сбором разведывательной информации, шпионажем, планирует и осуществляет секретные операции на всем земном шаре».

Только в одном агентстве национальной безопасности США ежедневно в штаб-квартире электронного шпионажа уничтожается более 20 тонн секретных документов, которые уже использованы для составления информации. Для сбора шпионских сведений разведки США, как и других империалистических стран, не гнушается никакими средствами. В частности, очень широко используется для этого туризм. Для туристов, выезжающих в страны социализма, существует своеобразное пособие, где даются инструкции о поведении и сборе сведений, интересующих империалистические разведки. В частности, в этой инструкции говорится, что на вокзалах, в поездах, трамваях, автобусах туристы должны присматриваться к разговорам, завязывать знакомства с солдатами и офицерами, выдавать себя за участников Великой Отечественной войны, выуживать у них сведения о дислокации частей, вооружении, фамилии командиров и т. д. Туристы должны посещать клубы, рестораны, магазины, пивные и другие общественные места, расположенные вблизи важных промышленных и военных объектов, примечать там частых посетителей, устанавливать дружеские отношения, выпивать с ними, угощать дачи денег в долг ставить их в зависимость и таким образом получить подходящих людей для вербовки и получения шпионских сведений. Туристам рекомендуется предусмотреть самые винительные способы к тому, что говорят их собеседники. Их замечания будут не только отражать советскую точку зрения, но и содержать элементы информации, имеющей существенное значение для разведывательной деятельности.

Широкое развитие и совершенство получила техника капиталистического шпионажа. Она дошла до того, что микрофоны подслушивания вставляют в ягоды, маслины, в бокал с коктейлем. Микрофоны может быть вмонтирован и в зажигалку, и в часы, в пиджаки, в авторучку, серьги и брошь. Обнаруживать микрофон с микрорадиопередатчиком даже в... заложенных зубах.

Служба радиоподслушивания США разбросала по всему миру ветвистую сеть добывающих и обрабатывающих центров, станций, постов от Алеутских островов до Великобритании и от Средиземноморья до Австралии.

По многим оценкам, количество объектов этой службы США превысило цифру 2 тысячи. В их распоряжение поступили специально оборудованные корабли-шпионы, которые позволяют вести радиоразведку в ультракоротковолновом диапазоне на расстояниях до 150 км и перехватывать сообщения коротковолновых радиостанций на расстоянии более 2.000 км.

Самолеты-разведчики, космические шпионы—спутники Земли— все поставлено на службу разведке в США.

Вот поэтому, воин, ты должен хорошо всегда помнить завет Ленина о необходимости быть постоянно начеку, вот почему слова дорогого Ильича, сказанные и написанные на заре Советской власти, актуальны и сейчас.

На тебя, воин, возложена высокая интернациональная миссия— защищать завоевания коммунизма и социализма на передовых рубежах стран социалистического содружества. Чтобы с честью выполнить ее, ты должен уметь распознавать любые происки империалистических агрессоров и их разведок, быть всегда готовым выступить с оружием в руках на защиту Родины, интересов социализма. Для этого надо хорошо усвоить требования воинской присяги и уставов Советских Вооруженных Сил и неукоснительно выполнять их, добиваться, чтобы вся твоя учеба и жизнь шли по уставу. Бдительность основывается на социалистическом патриотизме, любви к Родине и преданности делу коммунизма, на политической сознательности и грамотности. Быть бдительным — значит свято соблюдать социалистическую законность, строго хранить военную и государственную тайну, уметь распознавать врага, быть непримиримым ко всем недостаткам в жизни и учебе личного состава. Эти качества ты должен воспитать в себе.

Чтобы разоблачить врага, как бы он ни маскировался и ни дурачил, необходимо помнить указание В. И. Ленина о том, что «...надо быть искусным, осторожным, вожжаться, надо внимательнейшим образом следить за малейшим беспорядком, за малейшим отступлением от добросовестного исполнения законов Советской власти». А ведь такие отступления, к сожалению, у нас еще бывают. Так, в части, где служит офицер Фролов, на штабном помещении висит надпись «Штаб вч пп...» и указан номер полевой почты. Это прямое нарушение устава, открывающее путь для утечки военной тайны. В части, где служит офицер Мишутков, не все солдаты знают, что можно писать в книге отзывов музеев, поэтому тоже допустили ряд отступлений от требований уставов и присяги.

Высокая бдительность нужна везде. Каждый военнослужащий, где бы он ни находился, всегда должен помнить об этом.

Сейчас близится осень — пора завершения летнего периода боевой учебы. Значительную часть времени ты, воин, будешь проводить на занятиях и учениях в поле. И здесь особенно нельзя забывать о необходимости высокой бдительности. Не бросай письма, конверты, обрывки различных бланков, бумаг, боевых листков, газет. В них содержатся сведения, интересующие вражеские разведки. Не заводи разговоров с встречающимися незнакомыми людьми, даже с незнакомыми солдатами, не говори им о своих задачах, о том, сколько времени находишься в поле, не рассказывай о районе учений, вооружении и технике подразделения, части. Эти сведения разведки ищут.

Будь всегда бдительным. Береги тайну. Свято выполняй требования военной присяги и уставов, тогда ты будешь гарантирован, что секреты, которые знаешь, не узнает враг.

Полковник В. БЕСПАЛОВ.

Капитан М. Велецко

ОПЕРАЦИЯ «ПРИЗРАК»

(Окончание. Начало в №№ за 2, 6, 7, 8, 9, 13, 14, 15, 16, 18 и 19 сентября с. г.).

Зимин решился. Набрав в себя полную грудь воздуха, словно собираясь погрузиться в ледяную воду, молниеносно выскочил из-за дерева. Корнер выстрелил, но не попал. А нового выстрела сделать уже не успел. Изо всей силы Зимин резанул его по правой щеке по лицу. Корнер схватился за глаза. Этого мига оказалось достаточно, чтобы солдат ударил противника головой в толстый живот. Тот рухнул на землю, пистолет выпал из ослабевших рук. А Зимин, не давая врагу опомниться, стукнул его кулаком по голове, перевернул на живот, затянул на запястьях ремень и прижал руки.

— Сюда, сюда! Он здесь!..

Из кустарника показался капитан Страшинский с пистолетом в левой руке. Правой он закрывал окровавленный висок. Улыбнулся Зимину и жестом показал, что надо поднять связанного Корнера.

— Ну, отомкался! Подъем! — приказал Зимин. — Быстро!

За ошибки расплачиваются

Вначале Ландону показалось, что стрелял в него польский милиционер. Но когда он увидел Корнера, идущего со связанными руками, под конвоем советского солдата и поляка, понял свою ошибку.

— Марк, — хрипло простонал Ландон, — за что вы это? За что?..

Его бывший водитель злобно осклабился, сплевывая песок, набившийся в рот.

Куренной с Зиминым подхватили громоздкое тело Ландона и положили на заднее сиденье «газика».

— Андижей, я сейчас пришлю подмогу, — крикнул Куренной Страшинскому.

Рев автомобильной сирены эхом раскатился в горах. «Газик» стремительно летел к гарнизону.

Пуля раздробила правую лопатку Ландона и застряла в легком. Он был на грани шока.

— В таких маленьких пистолетах патроны имеют слабый заряд, но пули бывают часто отравлены, — говорил Куренной молодому лейтенанту —врачу части, — постарайтесь участвовать. Мы уже вызвали хирурга из группового госпиталя. Его скоро доставят к вам вертолетом. Мы вот с профессором Седовым должны обязательно поговорить с пострадавшим.

— Но он очень плох... — растерянно проговорил врач.

— Доктор, дорогой мой, есть вещи, которые надо решать незамедлительно, иначе может быть поздно, — сказал Куренной и жестом пригласил Седова.

Ландон лежал на операционном столе. Рядом стоял фельдшер и следил за появлением краски.

— Вы можете нас оставить втроем? — спросил Куренной.

— Да, товарищ подполковник. Но если кровь в этой трубочке станет капать медленной, позовите меня.

Фельдшер вышел из перевязочной. Ландон устало приоткрыл глаза, испытующе посмотрел на Куренного и Седова. На лице продолжало оставаться выражение мучительной боли.

— Не спрашивайте меня о самочувствии. Не то возраст. Самое обидное... я считал этого мерзавца преданным другом столько лет. Он... появился у меня в сорок девятом. Нанялся водителем, — еле слышно рассказывал Ландон. — Теперь... я догадываюсь. Его подослали. Давыдыть нет, он слежал за мной, за каждым моим шагом. Был всегда рядом. Я ждал мести, но не от него и не здесь...

— Сейчас прилетит очень опытный хирург, господин Ландон, и он вам поможет, — сказал Куренной.

— Спасибо... Но я уже не верю в себя. Выслушайте меня. Я не преступник, хотя, как себя давно знаю, стал ею. Я виноват. Мне просто не хватило мужества... Мне незачем оправдываться, моя песня спета. В молодости гитлеровцы меня одурачили. Я хорошо понял это, да поздновато... Я знаю, что вы мне не поверите. Это, если хотите, цель моей жизни, мое изобретение. Но я мое... преступление. Да, да, преступление. Я его придумал и создал его для добра, для прогресса науки. Я ведь всегда обманут. Дайте мне глоток воды. Все горит внутри...

Куренной смочил губы раненому.

— У этой горы был завод твердого топлива для мощнейших фашистских ракет. Гитлеровцы завод демонтировали. Были установлены специальные фильтры... моей конструкции.

— Мы все это уже знаем, господин Ландон, — протестовал Седов.

— Но вы не знаете, что фильтры — это то, что до сих пор является секретом.

Седов чуть-чуть усмехнулся.

— Нет, господин Ландон, принцип, использованный вами в фильтрах, давно не является для нас секретом. Но нам хотелось бы знать о причине аварий или разрушения ваших установок. Был ли заминирован завод?

— Фашисты его затопили, а фильтровальные установки остались. В них находились культивированные мной микроорганизмы. Они умеют... поживать металлы. Я открыл их... для очистки промышленных отходов. А гитлеровцы... Ох, гады, гады! Несколько лет назад здесь что-то произошло, какая-то утечка. Микробы вырвались... далеко вокруг горы. Они приспособились к жизни в почве. Я ездил сюда ежегодно, чтобы убедиться, что никого страшного не случилось. Я слежу за этим давно. Повысилась радиоактивность... В фильтрах находилась тяжелая вода, поставляемая из подземных озер Норвегии... Она ускоряла окисление металлов. Она тоже просочилась в почвенные воды. Это не опасно, но свидетельствует о том, что установки разрушены...

— Скажите, завод заминировали? — спросил Куренной.

— Я не знаю. Когда мне стало известно, как поступили с моими идеями... я покинул «Фарбенциндустрие». Бежал в конце войны в Швейцарию, потом на Кубу... Работа в подземельях поддержала мое здоровье. Все годы я жил в страхе, обиде и беспокойстве. Признаться всему миру боялся, смелодушничал... Как кто я, кто где сих пор... дорого ценит мою голову. Но, но... чувствую, что господина советского ученого ничем не удивлю. Вы давно владеете таким биологическим методом окисления и нейтрализации металлов. У вас эта проблема поставлена на высокий, гуманный уровень.

Ландон надолго закашлялся, посинел.

— Мои создания... сильны и стремительны, но они неустойчивы. Достаточно простой...

В медпункт вошел худощавый полковник медицинской службы. Это прибыл хирург из группового госпиталя.

Куренной и Седов вышли на улицу, сели в машину, велели Зимину ехать к карьеру. Там уже никого не было. У бывшего концлагеря Куренной приказал:

— Рядовой Зимин, немедленно в санчасть на перевязку. Я просил врача, чтобы вас все же госпитализировали с этой, как вы говорите, царапиной. Спасибо за добрую службу. Вы вели себя достойно, как подобает советскому солдату.

Зимин хотел ответить «Служу Советскому Союзу!», но смутился, склонил голову и растерянно ответил:

— На сегодня, значит, до свидания!

Солнце раскаленным патаном сало на вершинах темно-зеленых елей. Стрекотали кузнечики. Нежный туман заклубился в низине. Потянуло свежестью. Вечерело.

Николай Иванович долго стоял у одного из обгоревших блоков. Глядел на поломанный кем-то прогательный букетик полевых маков. Цветы горели живым пламенем у безмолвных гнездящих ружьев.

— Что будет с Ландоном? — спросил Селезнев Куренного.

— Плохо. Очень плохо. Не знаю, выживет ли. А где тот мерзавец?

— Его Страшинский повез во Вроцлав. Просил вам передать: убегал в лес потому, что там его ждала легковая машина. Ее задержали польские пограничники. Кажется, это тот лимузин, из которого когда-то стреляли в наш «газик».

— Мы знаем, Ландон рассказал нам обо всем этом. — Куренной повернулся к Седову. — Чудесные здесь горы. И так испоганили их фашисты. А место они выбрали в семьи раз. Начни строить подземные фабрики далеко на западе — возникли бы трудности с организацией сырья. Выдвинуть далеко на восток тоже не могли — было бы близко от границ СССР. Гитлер лично выбрал эти места на западе Польши. Горы невысоки, покрыты густым лесом, были окружены подземельями, что вот и решил именно тут создать промышленность для преступных целей.

Увидев Вакулина, Куренной подозвал его к себе.

— Завтра исследуем площадку в части, на которой нашли газ. Давайте мне. Потом обработаем горы в карьере. Профессор Седов советует произвести элементарную дегазацию воды в почвах. Вам придется еще немного задержаться. Ваш Давыдыть доставим в горы. Попробуем демонтировать оставшийся фильтр. Видимо, при изменении напора воды установку сорвало с креплений и разбило, а может, с годами эти железобетонные твари пошли в соприкосновение с металлом, окислили его и разъели весь чан?

— Потом на закуску слопали рельсы и вагонетки, добрались до полат приорешина Малинина и сапог рядового Зимина, — чтобы несколько разрядить обстановку, улыбнулся Вакулин.

Пожалуй, так. Где-то есть подземный водный пласт, поддерживаемый атмосферными осадками. Он-то и держит уровень затопления. Но это мы еще с вами проверим.

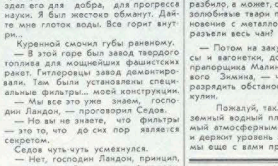

На снимке: братская могила подземного завода под Валимом. Узников, погибших на строительстве Фото В. Горяева.

ЗНАМЯ ПОБЕДЫ

3-я стр. 22 сентября 1973 г.

ПУЛЬС ПЛАНЕТЫ

ФАКТЫ · СОБЫТИЯ · КОММЕНТАРИИ ·

ЗА ПРОЧНЫЙ МИР

Зарубежные отклики на визит товарища Л. И. Брежнева в Болгарию

С пристальным вниманием следит мировая общественность за дружескими визитом Генерального секретаря ЦК КПСС Л. И. Брежнева в Болгарию. Печать многих стран подчеркивает исключительную теплоту и сердечность приема, оказанного Л. И. Брежневу болгарским народом.

СОФИЯ. Болгарская печать публикует передовые, редакционные и авторские статьи и комментарии, в которых дается высокая оценка миролюбивой внешней политике СССР, плодотворной деятельности Генерального секретаря ЦК КПСС по укреплению всеобщего мира, дальнейшему сплочению социалистического содружества, углублению болгаро-советской дружбы.

«Жизненный путь товарища Л. И. Брежнева, — подчеркивает «Работническо дело», — является блестящим примером безответной преданности делу коммунизма, неустанной и целеустремленной деятельности, направленной на расцвет и рост могущества Советского Союза, на обеспечение прочного мира и безопасности».

«Есть государственные деятели,— пишет газета «Отечественный фронт»,— чья биография тождественна судьбе их собственного народа. Таким деятелем является Л. И. Брежнев. Эпоха, в которой он пришел его партии, он оставался самоотверженным, беспредельно преданным солдатом великого дела коммунизма».

БЕРЛИН. В волнующую манифестацию советско-болгарской дружбы вылился массовый митинг в Софии, где с речью, посвященной актуальным вопросам современного международного положения выступил Генеральный секретарь ЦК КПСС Л. И. Брежнев, пишет орган ЦК СЕПГ «Нойес Дойчланд».

Система безопасности для всех народов может и должна быть создана, об этом с полной ясностью говорится в выступлении товарища Л. И. Брежнева в Софии, пишет молодежная газета «Юнге вельт».

ВАРШАВА. «Трибуна люду» подчеркивает, что состоявшийся в Софии митинг «стал демонстрацией нерушимой дружбы и единства болгарского и советского народов». Орган ЦК ПОРП отмечает, что в речи Генерального секретаря ЦК КПСС дан всесторонний анализ братских отношений вечной дружбы между народами Болгарии и СССР, подняты важнейшие проблемы жизни Страны Советов.

ПРАГА. Выступая в городе Пршерове на собрании трудящихся представителей различных предприятия «Моопта», член Президиума ЦК КПЧ, председатель Федерального собрания ЧССР А. Индра, в частности, заявил: вместе со всем миролюбивым человечеством мы высоко оцениваем личный вклад товарища Л. И. Брежнева в осуществление советской мирной политики. Мы восхищаемся его огромной трудовой самоотверженностью, инициативностью и настойчивостью. Особенно высоко мы ценим тот факт, что Советский Союз во главе с товарищем Л. И. Брежневым всегда действует исходя из классовых позиций, в духе пролетарского интернационализма. Он последовательно защищает интересы других социалистических стран, его политика честна и не направлена против какого-либо другого государства. Его усилия преследуют достижение только одной цели — мира.

БУДАПЕШТ. Венгерские газеты на видных местах публикуют подробное изложение речей Л. И. Брежнева и Т. Живкова. Многие газеты курсивом выделяют слова Л. И. Брежнева о том, что внешняя политика СССР всегда была и остается классовой, социалистической. Подчеркивается также те места в речи товарища Брежнева, где говорится о задачах второго этапа общеевропейского совещания и о солидарности с трудящимися Чили.

БУХАРЕСТ. Л. И. Брежнев, пишет газета «Скынтеия», остановился на положении в Европе и подчеркнул, что целью второго этапа общеевропейского Совещания по вопросам безопасности и сотрудничества в Европе является подготовка без излишних затяжек документов для заключительного этапа совещания, которое вполне возможно и целесообразно провести уже в нынешнем году.

БЕЛГРАД. Большой акцент во внешнеполитической части своей речи Л. И. Брежнев сделал на нормализации положения на Европейском континенте, в частности, на общеевропейском совещании, отмечает газета «Политика». Он дал оптимистическую оценку первому и началу второго этапа общеевропейского совещания, подчеркнув, что весьма важно, чтобы после неплохого начала, положенного в Хельсинки министрами иностранных дел, в Женеве была также создана деловая и конструктивная атмосфера.

ПАРИЖ. Исключительно важный характер выступлений Л. И. Брежнева в Софии — отмечает сегодня «Юманите». Газета указывает на убежденность Генерального секретаря ЦК КПСС в том, что существует возможность обеспечить прочное оздоровление международного климата.

Л. И. Брежнев, пишет близкая к правительству газета «Насьон», отметил роль сотрудничества по проблемам мира с теми правительствами капиталистических стран, которые стоят на позициях реализма и проявляют готовность к урегулированию международных проблем за столом переговоров.

НЬЮ-ЙОРК. «Нью-Йорк таймс» характеризует выступления Л. И. Брежнева в Софии как весьма конструктивные. «Главная цель Леонида Брежнева, — пишет газета, — сохранить и продвинуть дальше разрядку напряженности. Он подтвердил стремление Москвы к коренному и прочному улучшению международного климата и созданию новой системы международных отношений, требующей отличной от прошлого психологии».

Л. И. Брежнев заявил, отмечает далее «Нью-Йорк таймс», что было бы непростительной ошибкой упустить историческую возможность, предоставленную созывом и работой общеевропейского совещания. В то же самое время Л. И. Брежнев предостерег Запад от попыток добиваться уступок от Советского Союза на того основании, что Москва стремится к улучшению отношений.

Л. И. Брежнев предупредил против возрождения принципов «холодной войны». Он высказался за честный подход к международным отношениям, пишет «Нью-Йорк дейли ньюс».

БОННЪ. В Софии, пишет «Штутгартер цайтунг», Генеральный секретарь ЦК КПСС «высказался за новую систему международных отношений и предостерег от возвращения к «холодной войне».

Что касается перспектив Совещания по безопасности и сотрудничеству в Европе, то, пишет «Генеральанцайгер», Л. И. Брежнев «высказался оптимистически».

(ТАСС).

Заявление Политбюро ФКП

ПАРИЖ, 21 сентября. (ТАСС). В связи с предстоящими 23 и 30 сентября кантональными выборами во Франции Политбюро Французской компартии опубликовало заявление, в котором указывается на эффективность деятельности генеральных советников-коммунистов в департаментских органах. Избирательная кампания является возможностью еще больше активизировать борьбу за социальный прогресс, за национальную независимость, за мир, отмечается в заявлении. Отдавая свои голоса кандидатам Французской компартии, граждане нашей страны будут способствовать тем самым укреплению народного союза, всю показ, что они хотят проведения совместную программу левых сил в качестве той французской политики, к осуществлению которой следует немедленно приступить, подчеркивает Политбюро ФКП.

С каждым годом расширяется экономическое сотрудничество в промышленности, науки и техники между Эфиопией и социалистическими странами.

В прошлом году в Аддис-Абебе был открыт шинный завод, построенный с помощью Чехословакии. После освоения проектной мощности предприятие ежегодно будет производить 60 тысяч покрышек и 45 тысяч камер.

На снимке: сборка покрышек.

Фотохроника ТАСС.

ВОЛНА РЕПРЕССИЙ В ЧИЛИ

НЬЮ-ЙОРК, 21 сентября. (ТАСС). Чилийские реакционеры, совершившие военный переворот, чинят в стране жестокий террор. Повсюду идут облавы, обыски, аресты. За прошедшие сутки арестовано новые жертвы военной диктатуры.

«Поступающие из чилийских провинций сведения, — пишет газета «Вашингтон пост», — говорят о том, что идет бесощадная облава на сторонников С. Альенде. Арестовывают не только чилийцев, но и иностранцев. Повальные обыски производятся в столице республики, где ищут «подозрительных лиц». По домам хозяев квартиры со списками людей, вызываемых на допрос».

Газета «Нью-Йорк таймс», основываясь на сообщениях своих корреспондентов, указывает, что на одном из стадионов Сантьяго, превращенном хунтой в тюрьму, находится до 15.000 человек. Арестованные содержатся в нечеловеческих условиях, их подвергают пыткам, морят голодом.

В Чили сохраняется комендантский час. Солдаты круглосуточно патрулируют улицы столицы, ночь на сегодня в городе были слышны автоматные очереди.

Жестокие репрессии не сломили боевой дух чилийских патриотов, которые продолжают борьбу. Сообщается, что войскам хунты приходится сталкиваться с новыми очагами сопротивления. В разных местах страны создаются партизанские группы.

Как передает агентство Ассошиэйтед Пресс, реакционеры намереваются разрушить резиденцию убитого во время переворота президента Сальвадора Альенде. Агентство также отмечает, что хунта развернула широкую кампанию против находящихся в Чили иностранцев, прежде всего граждан из стран Латинской Америки.

Сообщается, что выдающийся чилийский поэт, лауреат Нобелевской премии Пабло Неруда находится под домашним арестом. Вокруг его дома установлены полицейские посты, выход и вход в него строжайше запрещены.

ПОКОНЧИТЬ С ПРОВОКАЦИЯМИ

ХАНОЙ. 21 сентября. (ТАСС). Представитель МИД ДРВ выступил с заявлением, в котором осудил провокации со стороны правительства оказания военной помощи южнокорейскому режиму. МИД ДРВ, говорится в заявлении, решительно поддерживает справедливую и правильную позицию правительства КНДР и требует от США немедленно и полностью вывести свои войска из Южной Кореи, прекратить все провокационные военные действия против КНДР и покончить с вмешательством во внутренние дела корейского народа.

ДЛЯ РОСТА АВТОРИТЕТА

ХЕЛЬСИНКИ, 21 сентября. (ТАСС). Всемирный Совет Мира приветствует принятие Германской Демократической Республики и Федеративной Республики Германии в Организацию Объединенных Наций.

Это решение, говорится в опубликованном заявлении ВСМ, соответствует универсальному характеру ООН и ее специализированных учреждений и служит интересам мира и международного сотрудничества. ВСМ отмечает, что участие двух новых государств в работе ООН будет способствовать росту авторитета этой организации и решению стоящих перед ней задач.

ЗАСИЛЬЕ ЛАТИФУНДИСТОВ

РИО-де-ЖАНЕЙРО, 21 сентября. (ТАСС). В Бразилии насчитывается 294 миллиона гектаров плодородных земель. Однако обрабатывается лишь 11,6 процента этих площадей. В то время как многие частные поместья превышают 100 тысяч гектаров, сотни тысяч крестьян-безземельных не имеют ни клочка земли. На северо-востоке Бразилии в руках крупных латифундистов сосредоточено 67 процентов самых плодородных земель.

ЗА ЛИКВИДАЦИЮ ВОЕННЫХ БАЗ

БОННЪ, 21 сентября. (ТАСС). Выступления населения ФРГ за ликвидацию военных баз НАТО на территории Западной Германии продолжаются. Демонстрация, в которой приняли участие несколько сот человек, состоялась на военном аэродроме в районе Мальмсгейм. Проходившие здесь учения вертолетных подразделений американской армии были сорваны.

В МИРЕ ИНТЕРЕСНОГО

ОКОЛО 100 тыс. птиц ежегодно окольцовывают сотрудники орнитологического центра, расположенного на острове Хиддензее. Интерес немецких ученых сосредоточен прежде всего на тех видах птиц, которые имеют хозяйственное значение, либо еще мало изучены. К числу последних относятся, например, белые аисты. Недавно орнитологи ГДР получили сообщение из Индии о том, что там поймали окольцованный в ГДР аист.

В настоящее время орнитологи страны совместно с коллегами из СССР и Польши проводят исследования, цель которого — изучение взаимосвязи между маршрутами перелетных птиц и климатическими изменениями.

НЕСКОЛЬКО необычный метод борьбы с нарушителями — дружелюбия правил уличного движения применила полиция филиппинского города Баколод. При отказе от уплаты штрафа нарушителей на полчаса помещают в своеобразные деревянные рамы, установленные на людных перекрестках.

В ДНЕВНЫЕ часы найти место для стоянки автомобиля в центральных районах Вашингтона — задача не из легких. Гораздо в открытые общественные стоянки слишком дороги, а на улицах стоянка запрещена практически везде за исключением мест, где установлены специальные счетчики. Бросив в такой счетчик 20 центов, можно на час оставить машину, не боясь полицейского штрафа.

Однако вашингтонские городские власти, пользуясь нехваткой доступных мест для парковки, решили удвоить плату за стоянку под счетчиками. Отныне часовая стоянка будет стоить 40 центов.

АНГЛИЙСКИЙ полицейский, остановивший г-жу Мойру Круиз за нарушение правил уличного движения, и не подозревал, что его простодушный вопрос о возрасте пожилой леди, сидящей за рулем, вызовет столь бурную реакцию и приведет к одному из курьезнейших судебных процессов в истории Англии.

Г-жа Круиз отпарировала регулировщику, что ей «за двадцать одна», заявив при этом, что ее возраст не имеет никакого отношения к правилам уличного движения. Суд города Абердина, где ответчица продолжала настаивать на своем, оштрафовал г-жу Круиз на 1 фунт стерлингов за нарушение правил уличного движения и на 5 фунтов стерлингов за отказ сообщить свой возраст. Однако г-жа Круиз не успокоилась и опротестовала решение суда. Процесс длился около двух лет. На днях министерство внутренних дел Англии заявило о том, что «леди имеет право не скрывать свой возраст» и вынесло постановление вернуть потерпевшей 5 фунтов стерлингов.

(ТАСС).

ВЕСЕЛАЯ СУББОТА

Выпуск № 30

ЮМОР НАШИХ ДРУЗЕЙ

СИЛА ПРИВЫЧКИ

Председатель призывной комиссии спрашивает:

— Где бы хотели служить, молодой человек?

— В военно-морском флоте...

— Хорошо. Направим вас в подводники.

— Нет... Не подойдет...

— Почему?

— Я привык спать с открытой форточкой.

ДОТОШНЫЙ СЛУШАТЕЛЬ

Слушатель военно-медицинской академии приходит в библиотеку.

— Скажите, у вас есть самый новый учебник по анатомии?

— Вы думаете, что за последнее время у человека добавились какие-нибудь неизвестные кости или органы? — отвечает вопросом на вопрос библиотекарь.

СПРАВЕДЛИВОСТЬ РАДИ

Почему в вашей рекламе значится, что выступает смешанный хор. Ведь на сцене были одни мужчины? — спросил после концерта дирижера Ясинский руководитель художественной самодеятельности.

— А это мы вынуждены были написать так потому, что половина из них поет, а вторая половина нет.

ИНТЕРЕСНЫЙ СЛУЧАЙ

Молодой доктор рассказывает жене:

— Понимаешь, сегодня у меня произошел в госпитале интересный случай...

— Да что ты? — удивилась жена.

— Вылечил кого-нибудь?

СЕРДЕЧНАЯ БОЛЕЗНЬ

— Мне кажется, наш шеф-повар Курчинский долго пролежит в госпитале.

— Так серьезно он болен?

— Нет. Но я видел медсестру, которая ему уколы делает. Симпатичная.

СЛУЖБА ПОЙДЕТ ЛЕГЧЕ

— Шереговец Матусь, если вы будете постоянно иметь под рукой устав, служба у вас пойдет в два раза легче.

— Да? Тогда я буду держать при себе всегда два экземпляра...

СКРОМНОСТЬ

— Шереговец Будзинский, за непорятный ход объявляю два наряда вне очереди.

Товарищ капрал, я человек скромный. Могу подождать и очередь...

Капрал Енж КОВАЛЬСКИЙ.

„Я ВСЕ ПОНЯЛ"

РАССКАЗ СОЛДАТА СЕМЕЧКИНА, ЗАБОТЯЩЕГОСЯ О СПОРТЕ

ТОЛЬКО три дня, как в роту прибыл новый старшина — прапорщик Лихов — и все три дня у меня с ним сплошные трения. Вначале я пытался вежливо намекнуть старшине на то, чтобы он меня не смешивал с другими солдатами. Я ж не чета Кавчикам, имею первый разряд по прыжкам в высоту. На прошедших недавно соревнованиях я даже занял второе место. Вон кубок вручили! Но я ему про кубок, а он про свое: распорядок дня нарушать никому не положено. А вчера, ничуть не смущаясь, назначил меня — чемпионом! — дневальным.

Вот наступил воскресный день. Утро. Лежу после завтрака в казарме. Кровать стоит у самого окна, смотрю вокруг. Наротов — спадной. Там мой сослуживцы собрались посмотреть футбольный матч. Шумят, в азарте даже кое-что свистят.

— Почему, — спрашивает прапорщик Лихов, — лежите в неположенное время, да еще одетым?

— Здоровье укрепляю, — отвечаю.

Лихов посмотрел на меня с удивлением. А я спокойненько так рассуждаю дальше.

— Конечно, лучше всего укреплять здоровье на свежем воздухе, но надо кровать вытаскивать. Это целая проблема. Опять же на свежем воздухе требуется тишина, а у нас, как назло, люди подобрались все шумные. Вон что на стадионе вытворяют.

— Встать! — командует прапорщик. — Быстро!

Я встаю.

— Вы что, первый день в армии?— спрашивает прапорщик. — Ах, не первый?! Но воспитали вас плохо.

— Почему, — продолжает прапорщик, — вы Семечкин, не там, где Иванов, Петров, Сидоров? Почему, я замечаю, вы вечно от коллектива отрываетесь?

Голову набычиваю, но равнодушно так отвечаю:

—Мне я отсюда, из казармы, все видно. Тем более, неделюки пятые играют, не матера и даже не перворазрядники, чтобы я по их воле такую жару на стадионе парился. Я сам — с усам. Я первый разряд по прыжкам в высоту имею.

А в лепшинской комнате наши самодеятельные артисты при карте очи поют. Старшина роты никак не угомонится, мешает слушать своими вопросами.

— Почему?, — спрашивает.

Чувствую, добром это не кончится. Решаю говорить начистоту.

— Не пойму, за что вы, товарищ прапорщик, неизлюбили меня. Придираетесь по каждому пустяку. А у меня ведь первый разряд по прыжкам в высоту. И между прочим, через неделю соревнования.

Смотрю в окно, чтобы нервы утихли. Над стадионом гул стоит: видимо, гол забили.

— Спорт — это хорошо, — говорит старшина роты. — Когда он не мешает службе.

— Рядовой Семечкин, смирно! — вдруг скомандовал прапорщик. — За нарушение порядка и нетактичное поведение объявляю вам наряд вне очереди.

— Не понимаю, — отвечаю, — пойду на кухню. Только учтите, я, может быть, своим, как вы выразились, невоспитанным поведением незримую пропаганду спорта веду по увеличению рядов спортсменов-разрядников. Сейчас поясню. Иной поглядит-поглядит на то, как я вас уважительно начальство относится, на мое житье-бытье, и тоже начинает тянуться к рекордам. Выходит, вы, товарищ прапорщик, всю мою неутомимую пропаганду за рекорды убиваете на месте.

— Что?! — спрашивает. — Что вы сказали?!

Тут я не вытерпел.

— Вы, товарищ прапорщик, не хотите, наверно, чтобы на предстоящих соревнованиях наша часть все первые призы получила? А между прочим, капитан Восхищенко дорого мнения на этот счет. Я, может быть, тоже иногда желаю... на кухне поработать. Но спортивные достижения родной части для меня превыше всего. Учитывать это надо, между прочим...

— А я учитываю. Выполняйте приказание! — строго сказал прапорщик.

Ну я, конечно, высокочел из казармы. Бегу мимо стадиона, где опять гудит, на кухню бегу. Ну и старшина! Ему все равно, ему на соревнованиях не выступать.

Вскочил в помещение кухни, кричу что есть мощи:

— Где здесь дежурный? Скажите ему, Семечкин работать пришел!..

А на кухне в наряде, как назло, солдаты из молодого пополнения. Даже не шелохнулись. Им что Семечкин, что Валерий Брумель. Сложен, темнота! Эх, думаю, молодо-зелено. Поставил я табуретку поближе к окошку, нож взял, картошку чищу и мурлычу под нос песню про свадьбу, которая пела и плясала. Молодые солдаты между делом о своей службе толкуют. О строевой подготовке, об азбуке Морзе, о дисциплине. Скучно слушать.

Ближе всех ко мне сидит щупленький такой солдатик. А лицо умное. Он меня и спрашивает:

— Что, разводу повесил? Командир наказал?

Я ему не отвечаю, не хочу разговаривать.

— Небось, — говорит, — нарушаешь дисциплину, Семечкин? Это некрошно. Пора забыть свои гражданские привычки.

— Я тоже так считаю, — вмешался другой солдат. — А на командира не злись. А уж меня старшина роты строгий, но замечательный человек. Справедливый.

— Разве можно командира подводить?! — сказал с южным акцентом солдат, сидящий со мне спиной. — Он, как отец. Он обо всех заботится.

— Если каждый в армии будет делать что ему захочется, до беды не далеко! — запумали все. — Давай, Семечкин, срочно исправляйся.

— Что вы мне советуете!—не выдержал я. — Что советуете? Да у меня старшина роты — золотой человек. Я, может быть, сам на кухню напросился. А он даже отговаривал. Советовал больше отдыхать, силы беречь.

— Как это — больше отдыхать?! — изумились солдаты.

—А вот так. Конечно, учитывал, что у меня первый разряд по прыжкам в высоту, что к ответственным соревнованиям готовлюсь. Любит прапорщик Лихов спортсменов. Всю душу им отдает. Вообще я вам скажу, занимайтесь, братцы, спортом, ставьте рекорды. И станет для вас служба раем.

Молодые солдаты, естественно, во всю силу своего легкомыслия жизнь надрывают от хохота. Вон, видишь, больше.

И тут смотрю — входит на кухню попрощать Лихов и начальник физической подготовки и спорта капитан Восхищенко. Оба хмурые. Капитан Восхищенко мне жестом показывает, дескать, подойдите сюда, к дверям. Я встаю, подхожу.

— Не нравится мне ваше поведение, рядовой Семечкин, — говорит капитан. — Прапорщик Лихов мне рассказал — я своим ушам не поверил. Настоящий спортсмен должен быть для всех примером. А как вы себя ведете? На что это похоже, Семечкин? Впрочем, у нас еще будет возможность поговорить в дни спортивного того, как должен служить настоящий воин-спортсмен. А пока, Семечкин, за систематическое нарушение дисциплины и зазнайство я вас от предстоящих соревнований отстраняю...

Молодые солдаты сразу язык прикусили, вижу прислушиваются. Эх, думаю, вся моя агитация за развитие спорта пошла насмарку...

И вот чищу я картошку, по сторонам не смотрю. Солдаты тоже притихли. Нет, думаю, прыгать в высоту по первому разряду хорошо, а надо готовиться в мастера. Мастер спорта — это вам не игрушка, их раз-два и обчелся. А может быть, это все мне намек на то, что я долго задерживаюсь на месте, не повышаю своего мастерства? От такой мысли что-то у меня даже шевельнулось внутри. Ба, точно, думаю, нажал! Отработаю на кухне и завтра же за тренировку. А я-то было решил я в самом деле, что у нас в части настоящих спортсменов перестали ценить! А стану мастером, думаю, опять жизнь наступит — лучше не надо. Словом, я все понял.

В. ВЛАДИМИРОВ.

СОЛДАТСКИЕ ШУТКИ

СТРАННАЯ ПРОСЬБА

— Товарищ старший сержант, назначьте меня сегодня в наряд в первую смену.

— Это почему же?

— Хочу понаблюдать за искусственным спутником.

ВРЕД ОТ НЕГРАМОТНОСТИ

— Рядовой Чижик, приведите пример вреда от неграмотности.

— Если бы муха была грамотной, она не села бы на бумагу с надписью «Смерть мухам».

ДО СЕДЬМОГО ПОТА

— Товарищ Плоткин. Почему у вас автомат мокрый?

— А он, товарищ сержант, вспотел: уж очень я старательно чистил.

НАХОДЧИВОСТЬ

— Ты почему ни одной пробоины не сделал в мишени?

— Решил в плен взять.

«ВСЕ ПРЯТНО»

— Рядовой Петров, вам все понятно в теории электричества?

— Так точно, товарищ лейтенант, все понятно, кроме одного: как же ток по проводам бегает?

УВАЖИТЕЛЬНАЯ ПРИЧИНА

— Рядовой Иванов, почему мундир не разглажен? Не умеете? Я вам две инструкции в хозуголке повесил.

— Верно, инструкции две, а утюг один, и тот не работает.

Рядовой Коростельник на «наблюдательном посту». Рисунок рядового В. Сидоренко.

КРОССВОРД

Составил С. НИКИТИН

По вертикали: 1. Советский математик, Герой Социалистического Труда. 2. Советский авиаконструктор. 4. Вид плавания. 5. Советский ученый, президент Международной федерации вспомогательных. 7. Работник газеты или журнала. 8. Город на острове Цейлон. 10. Одна из характеристик звука. 11. Электрическое сопротивление. 15. Служба на корабле. 16. Действующее лицо оперы П. И. Чайковского «Евгений Онегин». 17. Итальянский тенор, выступавший в Советском Союзе. 19. Роман Т. Драйзера. 22. Замечательный советский боксер, завоевавший кубок Беркера. 23. Широко распространенный лекарственный препарат, антибиотик. 27. Система цветного телевидения. 28. Один из способов прыжков в высоту.

По горизонтали: 3. Советский космонавт. 6. Первенство в открытой. 9. Высшее учебное заведение. 12. Известный эстрадный квартет Грузинской ССР. 13. Ренессансный пирожное, какой-либо идеи, учения. 14. Ученый, основоположник кибернетики. 19. Советский инженер, по проекту которого был построен первый самолет-авианосец. 20. Манометр для измерения давления газа или атмосферного. 21. Прибор для измерения скорости вращения. 23. Один из прототипов героев советского кинофильма «49 дней». 24. Группа животных на пастбище. 25. Часть тулонина. 26. Воинское звание. 29. Революционный гимн пролетариата. 30. Физик, открывший явление сверхпроводимости. 31. Наиболее деятельная часть коллектива.

В ДОМЕ ОФИЦЕРОВ

22 сентября

ГЛАВНОЕ ЗДАНИЕ. Для детей широкоэкранный художественный кинофильм **«Учитель танцев».** Начало в 15.00. Цветной широкоэкранный художественный кинофильм **«Укрощение огня».** 1-я и 2-я серия. О создателях ракет, проложивших дорогу в космос. В главной роли Кирилл Лавров. Начало в 17.00, 20.00. **Абонемент.** Открытие книжной выставки **«Боевое содружество стран социализма».** Начало в 14.00. **Клубный зал. Вечер отдыха.** Начало в 21.00.

ЗЕЛЕНЫЙ ТЕАТР. Большая кинопрограмма из цикла **«В мире прекрасного».** Цветной широкоэкранный художественный кинофильм **«Возвращение «Святого Георгия».** Фильм о реставраторах, похитивших из музея картину знаменитого художника. В ролях: В. Сайко, В. Дворецкий, Н. Рычагова и другие. Начало в 19.00.

Ответственный редактор А. П. ОСИКА.

Г690222. Адрес редакции: 002961, Полевая почта 02961-Д. Типография газеты «Знамя победы». Заказ № 222.