За нашу Советскую Родину!

ЗНАМЯ ПОБЕДЫ

СРЕДА 26 СЕНТЯБРЯ 1973 года

№ 225 (9529)

Год издания 35-й

ЕЖЕДНЕВНАЯ ГАЗЕТА СЕВЕРНОЙ ГРУППЫ ВОЙСК

ПО-ДЕЛОВОМУ ПРОВЕСТИ ОТЧЕТЫ И ВЫБОРЫ В ПАРТИЙНЫХ ОРГАНИЗАЦИЯХ

В связи с истечением сроков полномочий выборных партийных органов в соответствии с Уставом КПСС в ближайшее время начнутся отчетно-выборные собрания в партийных организациях. С 20 октября по 15 ноября они пройдут в партийных группах в подразделениях с правами цеховых, с 10 ноября по 10 декабря — в первичных организациях, до 30 декабря состоятся партийные конференции соединений, учреждений, отдельных частей.

В жизни каждого партийного коллектива отчет руководящего партийного органа или секретаря о проделанной работе, а также избрание на руководящие посты новых товарищей всегда занимает особое место. На таком собрании коммунисты, как бы оглядываясь назад и сообща обозревая пройденный путь, стремятся всесторонне проанализировать свою работу, ее плюсы и минусы, дать принципиальную товарищескую оценку каждому члену своей организации, намечают практические меры по дальнейшему совершенствованию партийной работы в духе современных требований и новых задач, вырабатывают наказы своим избранным на руководящие партийные посты.

Отчеты и выборы партийных органов в нынешнем году пройдут в обстановке большого политического подъема, вызванного крупными достижениями советского народа в осуществлении решений XXIV съезда КПСС, заданий девятой пятилетки, выдающимися успехами внешней политики партии, направленной на упрочение мира и международной безопасности. Они будут проводиться впервые после Всесармейского совещания секретарей парторганизаций, определившего коренные направления и задачи практической деятельности армейских и флотских партийных коллективов. И поэтому они должны стать взыскательным смотром того, как повышается партийное влияние и действенность партийной работы на совершенствование мастерства воинов, рост отличников и классных специалистов, укрепление дисциплины.

Партийные организации нашей Группы накопили немалый опыт массово-политической работы по мобилизации воинов на достижение успехов в боевом совершенствовании. Коммунисты выступают застрельщиками новых начинаний в социалистическом соревновании, умело ведут за собой массы воинов на достижение новых рубежей. Как показывают предварительные итоги учебного года, в большинстве частей и подразделений достигнуты определенные положительные результаты в подготовке личного состава для действий в различных условиях боевой обстановки. Хорошо в этом направлении работает партийная организация, возглавляемая подполковником В. Рощупкиным. Много деловой инициативы, настойчивости в достижении положительных результатов проявляют коммунисты частей, где политработниками Е. Победоносцев, Н. Марченков, и в ряде других.

Все это в ходе отчетов и выборов надо тщательно обобщить, глубоко проанализировать и широко отразить в отчетных докладах, доходчиво показать в выступлениях коммунистов. Выполняя трибуну отчетно-выборного партийного собрания, следует полным голосом рассказать о положительном опыте, дейтвых, чтобы он стал достоянием всех.

Особое внимание коммунистов следует заострить на нерешенных вопросах, на очередных задачах по претворению в жизнь требований партии к Вооруженным Силам.

Партийная работа, как известно, сложна и многогранна. Каждой организации, ее комитету, бюро или секретарю повседневно приходится рассматривать самые различные вопросы, решать разнообразный круг задач. Однако отчетный доклад не должен распылять внимание коммунистов, уводить их от главных коренных проблем, а наоборот, приковывать его к этим проблемам, мобилизовать усилия людей на взятие этих рубежей. Рассматривать все вопросы надо не отвлеченно, а в конкретной постановке, применительно к условиям и задачам каждого партийного коллектива.

Принципиально, по-партийному должна проявлять критика в адрес тех, кто довольствуется достигнутым, смирился с фактами, когда отдельные подразделения из года в год топчутся на месте, допускутимо медленно совершенствуют боевое мастерство. Такое партийное осуждение должны получить проявления благодушия в беспечности в организации боевой учебы воинов. Следует дать решительный бой фактам формализма, шумихи и бахвальства в соревновании, осудить тех, кто не выполняет своих обязательств.

Вопросы эти следует рассматривать не в узком, служебном плане, а с партийных позиций, с точки зрения повышения партийного влияния на их положительное решение.

Отчетно-выборные партийные собрания по времени совпадают с завершением нынешнего и подготовкой к новому учебному году, увольнением в запас воинов, отслуживших сроки действительной службы и вводом в строй молодого пополнения. Безусловно, каждый партийный коллектив на своем отчетно-выборном собрании обязан обсудить, как успешнее решить эти важные задачи.

За прошедшие после XXIV съезда КПСС годы заметно активизировалась идейная жизнь армейских подразделений. Идеологическая работа в войсках стала шире по своему размаху, богаче по содержанию. Конкретность, деловитость, целеустремленность и эффективность — таковы главные требования, которые ныне предъявляет к ней партия. Однако эти требования еще не везде успешно претворяются в жизнь. Некоторыми парторганизациями не уделяется должного внимания разъяснению личному составу таких актуальных вопросов, как существование военной опасности, несмотря на некоторое оздоровление международной обстановки, а в связи с этим — необходимость всемерного повышения бдительности и боеготовности. Недостаточно активно разоблачается антиленинский реакционный курс пекинского руководства.

В широком плане, глубоко и всесторонне следует раскрыть идеологическую работу парторганизаций. Как коммунисты овладевают марксистско-ленинской теорией, насколько прочно усвоены ими материалы и решения XXIV съезда КПСС, какова роль коммунистов в разъяснении съездовских документов личному составу, наконец, как влияет идейный рост коммунистов на улучшение их служебной деятельности — вот лишь некоторые основные вопросы, на которых должно быть сконцентрировано внимание в отчетных докладах и выступлениях на собраниях.

Известно, что одной из коренных задач партийной работы является активная борьба за всемерное укрепление воинской дисциплины. И, конечно, он должен быть обсужден на отчетно-выборных собраниях особенно обстоятельно и по-партийному принципиально. Здесь важно не только детально разобраться, как в каждом воинском коллективе выполняются требования ЦК КПСС по этому вопросу, но широко раскрыть роль коммуниста в укреплении дисциплины, показать, какой конкретный вклад внес каждый член и кандидат партии в общую борьбу с недостойным поведением военнослужащих.

Отчеты и выборы партийных органов всегда являются своеобразным смотром состояния внутрипартийной работы, которую по праву называют сердцевиной всей деятельности парторганизаций. Поэтому, естественно, о ее состоянии, влиянии на повышение боевитости партийных коллективов на каждом отчетно-выборном собрании должен состояться серьезный разговор. Важно показать, как в каждой партийной организации соблюдаются ленинские нормы партийной жизни, выполняются коммунистами уставные требования. Необходим широкий показ практической деятельности по повышению активности коммунистов в жизни парторганизаций в связи с проходящим обменом партдокументов.

Пристальное внимание должно быть обращено на вопросы роста партийных рядов и воспитание вновь принятых в партию.

Особенно остро и принципиально должен быть поставлен вопрос об эффективности выполнения их ответственности за проведение в жизнь принимаемых решений. Анализ показывает, что во всех парторганизациях решения собраний, как правило, носят деловой характер и направляются на повышение партийного влияния на решение стоящих задач. Но беда вся в том, что кое-где нередко эти коллективно выработанные решения остаются на бумаге, не воплощаются в практические дела. Разобраться, почему так происходит, покритиковать тех, кто много говорит, но мало делает, — в этом задача.

Большое место в деятельности парторганизаций занимает руководство различными звеньями первичных парторганизаций, общественными органами, комсомольскими организациями. Партийному руководству комсомолом должно быть уделено то внимание, которое заслуживает этот большой и важный участок работы. Не секрет для коммунистов, как иногда приходится слышать на отчетных докладах, а деловой обстоятельный разговор о том, почему некоторые комсомольские организации слабо работают, не обеспечивают примерности членов ВЛКСМ, мало заботятся о вовлечении их в активную культурно-массовую работу. Важно, чтобы при подготовке отчетных докладов и выступлений, секретари заранее продумали конкретные предложения по усилению воспитания молодежи на революционных и боевых традициях партии, народа, наших Вооруженных Сил, в духе дружбы и сотрудничества с воинами стран Варшавского Договора, в частности, с воинами народного Войска Польского.

Опыт прошлых лет свидетельствует о том, что идейный и организационный уровень отчетно-выборного собрания во многом определяется качеством его подготовки. Особое внимание следует обратить на подготовку отчетных докладов. Высокую активность и боевитость собраний, товарищескую критику вызывают отчеты, отличающиеся конкретностью, остротой, партийной принципиальной постановкой вопросов. Отчет секретаря или бюро должен отличаться скромностью и самокритичным анализом своей деятельности, ибо за чрезмерной хвалебною докладчика могут оказаться нераскрытыми существенные проблемы в партийной работе, не создастся обстановка делового товарищеского обмена мнениями по тем вопросам, которые тревожат партийную организацию. Подготовка отчетного доклада — дело не только одного секретаря. Чтобы он был содержательным и звучал действительно по-боевому, к его подготовке следует привлечь как можно более широкий круг коммунистов.

То же следует сказать и о подготовке решений отчетно-выборных собраний. Это не обычное решение, это скорее программа деятельности парторганизации на год. Поэтому каждый пункт решения должен быть хорошо продуман и соединять в себе конкретное практическое мероприятие по улучшению партийной работы.

Определенную помощь в этом должны оказать и старшие товарищи, работники политорганов, имеющие большой опыт организационно-партийной работы. Не гостями они должны идти в парторганизацию на отчетно-выборное собрание, а наставниками и помощниками.

Нет сомнения в том, что нынешние отчетно-выборные собрания пройдут организованно и деловито, явятся стимулом к новому оживлению всей партийной работы, мобилизуют коммунистов на успешное претворение в жизнь решений исторического XXIV съезда КПСС и задач, определенных V Всеармейским совещанием секретарей партийных организаций.

ПРИБЫТИЕ ТОВАРИЩА Л. И. БРЕЖНЕВА В МОСКВУ

Генеральный секретарь ЦК КПСС товарищ Леонид Ильич Брежнев 25 сентября отбыл из Ташкента в Москву.

Вместе с товарищем Л. И. Брежневым отбыли члены ЦК КПСС, заместитель Председателя Совета Министров СССР Ш. Н. Рашидов, министр заготовок СССР Г. С. Золотухин, помощник Генерального секретаря ЦК КПСС Л. Е. Цуладзе, член Центральной ревизионной комиссии КПСС, помощник Генерального секретаря ЦК КПСС А. М. Александров.

* * *

Генеральный секретарь Центрального Комитета КПСС товарищ Л. И. Брежнев 25 сентября возвратился в Москву.

На Внуковском аэродроме, украшенном Государственными флагами СССР, товарища Л. И. Брежнева встречали товарищи Ф. Д. Кулаков, К. Т. Мазуров, Д. С. Полянский, М. А. Суслов, А. Н. Шелепин, Б. Н. Пономарев, М. С. Соломенцев, Д. Ф. Устинов, В. И. Долгих, И. В. Капитонов, К. Ф. Катушев, члены ЦК КПСС Б. П. Бугаев, В. В. Кузнецов, Г. С. Павлов, К. В. Русаков, С. Л. Соколов, Б. У. Черненко, Н. А. Щелоков, кандидат в члены ЦК КПСС С. К. Цвигун, помощник Генерального секретаря ЦК КПСС В. А. Голиков и другие.

(ТАСС).

ИДЕТ БОЕВАЯ УЧЕБА

Воспитывать бережливость

ПРИБЫВАЕТ в нашу ремонтную мастерскую радиоаппаратура по различным причинам. Одна нуждается в настройке, мелком ремонте, другая же — в более серьезном вмешательстве специалистов. Причина, как всегда, одна: произошла поломка. Об одной из них мне и хотелось бы порассуждать.

Недавно в мастерскую из Н-ского подразделения на текущий ремонт поступил радиоприемник. Даже беглое знакомство с технической документацией, осмотр блоков аппаратуры говорили о многом. Приемник выведен из строя не по причине естественного износа радиодеталей, а из-за необлюдения специалистом элементарных правил его эксплуатации.

На аппаратуре, поступившей в ремонт, работал ефрейтор И. Прибыш. Вместо того, скажем, чтобы подстроить приемник в установленной последовательности, вони пренебрег этим. Когда требовалась осторожность в работе с узлами регулировок, он применял излишнюю силу. Отсутствие должного технической культуры труда и послужило причиной преждевременного износа деталей.

Ефрейтор И. Прибыш — опытный специалист, технику знает неплохо. В начале летнего периода обучения он взял обязательство беречь народное имущество. Однако его слово разошлось с делом. И это не единичный пример. Были и ранее случаи, когда из этого же подразделения прибывала к нам на ремонт аппаратура, не отслужив положенного срока.

Видимо, в этом коллективе воспитанием воинов в духе бережного отношения к дорогостоящей технике занимаются мало. Не спрашивают по-настоящему с тех, кто проявляет порой бездушное отношение к дорогостоящей радиоаппаратуре.

Некоторые командиры рассуждают примерно так: научился солдат работать на технике — молодец. Укладывается в установленные нормативы свазист — слава ему. А если и тому же воин не нарушает воинскую дисциплину, значит, его считают передовым учебы.

Только вот беда, что при подведении итогов социалистического соревнования, определении правофланговых, как ни странно, очень редко учитывается такой важный показатель, каким является вклад воина в экономию, в борьбу за продление межремонтного срока эксплуатации сложной аппаратуры.

Приведенные выше примеры убедительно говорит, что в подразделении, где служит ефрейтор И. Прибыш, соревнование за мастерское владение техникой и оружием организуется и ведется особенно, неконкретно. Вряд ли при таком подходе к важному вопросу можно рассчитывать на высокие показатели в учебе.

Прапорщик И. ГУРИНОВИЧ.

ГОТОВИМСЯ К ПРОВЕРКЕ

Вот и завершается летний период обучения. Пришло время отчитаться: как мы сдержали слово в социалистическом соревновании, чему научились за это время. И воинам нашего коллектива есть что показать.

Хороших успехов в учебе добились экипаж, где служит сержант К. Наумов. Здесь все воины стали классными специалистами, значит стали Военно-спортивного комплекса. На протяжении всего периода учебы в соревновании они удерживают первенство.

Считанные дни отделяют специалистов от итоговой проверки. Уверен, что воины с полной ответственностью, повторяют теорию, изучают технику.

Есть все основания считать, что передовой экипаж вновь покажет отличный результат.

Ефрейтор Я. КАРАВАН.

Отлично действовал на недавних учениях пулеметчик гвардии рядовой Владимир Кузьмин. Он четко выполнял все целеуказания командира, метко поражал огневые точки противника.

На снимке: гвардии младший сержант Д. МОРГУН (слева) и гвардии рядовой В. КУЗЬМИН на занятиях в поле.

Фото В. Горяева.

КОЛОНКА НОВОСТЕЙ

Первое испытание

Совсем недавно прибыл в СГВ выпускник военного училища лейтенант Ш. Шафеев. Не успел молодой офицер еще как следует познакомиться с личным составом, как ему пришлось действовать на учении, в трудных полевых условиях держать первое командирское испытание. И выдержал его с честью. Он умело командовал подчиненными, своевременно принимал правильные решения.

При подведении итогов старший начальник похвалил лейтенанта Ш. Шафеева, пожелал ему дальнейших успехов в службе и воспитании личного состава.

Победителям — цветы

При подведении итогов очередного полевого занятия командир бригады высоко оценил действия воинов отделения, которым командует младший сержант В. Капин. И было за что похвалить разведчиков. Они перекрыли нормативы при обгуживании наблюдательного пункта, своевременно и точно передавали командиру данные о противнике.

Умелые и сноровистые действия подчиненных младшего сержанта В. Капина позволили воинам — артиллеристам своевременно выполнить сложную огневую задачу.

В знак благодарности сослуживцы преподнесли разведчикам полевых цветов.

Две радости солдата

С хорошим настроением возвратился с тактических учений пулеметчик рядовой П. Галунов. И было чему радоваться воину. За умелые действия в трудных полевых условиях командир вручил ему благодарственное письмо.

Не забыли в подразделении и о том, что рядовому П. Галунову в тот день исполнилось 20 лет. Товарищи тепло поздравили солдата с днем рождения и вручили ему памятный подарок.

Технический совет

Большую помощь молодым танкистам подразделения в изучении техники и оружия оказывает технический совет, который объединяет молодой офицер Н. Бондаренко. В него входят опытные специалисты по технике. Совет регулярно проводит викторины, организует встречи с опытными механиками-водителями, обстаявшими на лучших специалистов, делает обзоры технической литературы.

Подполковник М. МИХАЙЛОВ.

ПЕРЕГОВОРЫ В БЕЛГРАДЕ

БЕЛГРАД, 25 сентября. (ТАСС). 24 сентября здесь в здании Союзного исполнительного вече начались переговоры между членом Политбюро ЦК КПСС, Председателем Совета Министров СССР А. Н. Косыгиным и Председателем Союзного исполнительного вече СФРЮ Д. Биджичем.

В переговорах принимают участие:

С советской стороны — заместитель министра иностранных дел СССР Н. Н. Родионов, первый заместитель председателя Государственного комитета Совета Министров СССР по внешним экономическим связям М. В. Архипов, заместитель председателя Госплана СССР Н. Н. Иноземцев, посол СССР в СФРЮ В. И. Степанов и другие официальные лица.

С югославской стороны — заместитель Председателя Союзного исполнительного вече Я. Сиротнович, член Союзного исполнительного вече, союзный секретарь по внешней торговле Э. Людвигер, член Союзного исполнительного вече М. Бирозлев, заместитель союзного секретаря по иностранным делам Р. Дюдаревич, посол СФРЮ в СССР М. Пешич, секретарь Союзного исполнительного вече по вопросам информации Д. Будимовский, заместитель секретаря Союзного исполнительного вече Б. Микашинович, директор союзного управления по общественному планированию В. Ломчар, заведующий политическим отделом Союзного секретариата по иностранным делам Т. Лилинский.

В ходе переговоров был рассмотрен широкий круг вопросов международного положения, представляющих взаимный интерес. Был начат обмен мнениями по вопросам экономического развития обеих стран, двусторонних советско - югославских отношений и перспектив их дальнейшего развития.

Переговоры проходят в атмосфере дружбы и взаимопонимания.

(ТАСС).

МАРШРУТАМИ ПЯТИЛЕТКИ

Два русла нефтяной реки

На крайновыжимском участке нефтепровода «Дружба-2» уложены уже сотни километров стальных труб. Нефть с берегов Волги на всем протяжении 734-километровой трассы пошла по двум стальным руслам. Это дало возможность увеличить транспортировку сырья по магистрали на многие тысячи тонн в сутки.

Международный трубопровод набирает мощность. Скоро в него поступит жидкое топливо богатейших месторождений Сибири. Чтобы справиться с перекачкой всевозрастающего потока нефти, направляющейся в западные районы страны, в европейские социалистические государства, на участке возводятся новые мощные перекачивающие станции.

(ТАСС).

С маркой „Уралхиммаша"

На Уральском заводе химического машиностроения завершено изготовление последних деталей крупнейшей технологической линии для производства аммиака. Она разработана заводскими специалистами совместно с научно-исследовательскими организацией.

В нынешнем году «Уралхиммаш» изготовил также две другие комплектные технологические линии по производству аммиака, линию аммофоса мощностью 540 тысяч тонн, начал серийное производство вакуум-фильтров для получения автомобильных масел. Все это было досрочно сделано социалистическими обязательствами коллектива.

Вступая в соревнование за досрочное выполнение заданий третьего года пятилетки, машиностроители решили изготовить сверхплановой продукции на 600 тысяч рублей. И этот важный пункт нашли социалистических обязательств выполняется успешно. С начала года сверхплановых изделий реализовано уже на 550 тысяч рублей.

На заводе для изготовления сверхмощных агрегатов и линий организовано несколько новых специализированных участков с высокой степенью механизации и автоматизации операций. Среди них — участок рулонирования сосудов высокого давления. Именно здесь были изготовлены основные агрегаты новых линий для получения аммиака.

До конца пятилетки уралхиммашевцы изготовят еще шесть мощных комплектных технологических линий аммиака.

(ТАСС).

КАК И ПОДОБАЕТ ИНИЦИАТОРУ

На пять миллионов рублей прибыли в счет ежегодного досрочного встречного плана реализовал Ивановский камвольный комбинат имени Н. Н. Ленина.

Коллектив этого предприятия — инициатор разработки и принятия встречных планов, значительную превышающих контрольные цифры девятой пятилетки — обязался в этом году увеличить объем выпускаемых костюмных тканей на шесть миллионов рублей. При выполнении обязательств ивановские камвольщики основную ставку сделали на внедрение новейшей техники и технологии. Прослуживши десять лет прядильные машины они заменяют новым оборудованием, изготовленным в Костроме. В результате съем пряжи увеличился на четверть. В приготовительном отделе вместо устаревших гребнечесальных машин тоже установлены новые, более производительные. За час они вырабатывают на 600 килограммов больше улучшенного полуфабриката.

Установкой 250-го скоростного станка полностью завершено переоснащение ткацкого производства. Замена ветхоньких автоматов на бесчелночные позволила повысить выпуск плотных шерстяных тканей в два раза, а тканчиха расширить фронт обслуживания с шести до двенадцати станков.

По почину комсомольской группы Л. Мошненко на предприятии развернулось соревнование за досрочное освоение нового оборудования. Молодые прядильщицы достигли проектной производительности костромских машин в сжатые сроки — за восемь месяцев. Это позволило выработать сверх плана около 30 тонн пряжи.

Техническое перевооружение производства, умелое использование оборудования помогли камвольщикам найти дополнительные резервы для принятия направленного встречного плана на 1974 год. В ответ на постановление ЦК КПСС о работе Министерства легкой промышленности СССР по выполнению решений ЦК КПСС об улучшении качества и ассортимента обуви, швейных и трикотажных изделий коллектив комбината намечает обновить оформление тканей на 70 процентов, изготовить с государственным Знаком качества около трех миллионов метров шерстяного материала, увеличить объем реализуемой продукции на девять миллионов рублей и по этому показателю превзойти уровень последнего года пятилетки.

(ТАСС).

ВЫПОЛНЕНИЕ ОБЯЗАТЕЛЬСТВ — ПОД КОНТРОЛЬ

БУДЕТ ЛИ РОТА ОТЛИЧНОЙ?

Вот и пришло время отчета перед Родиной, партией за выполнение принятых социалистических обязательств. Считанные дни отделяют нас от начала итоговых занятий. Многие подразделения брали обязательство стать отличными. И, естественно, всех волнует сейчас вопрос: а сдержат ли они свое слово, станут ли отличными?

Танковая рота, в которой служит офицер Волков, в прошлом году вышла в ряды отличных. Неоднократные достигнутыми успехами, воины и в этом учебном году взяли высокие социалистические обязательства, дали слово подтвердить это высокое звание. Как же обстоят дела в роте на сегодняшний день? Станет ли она отличной?

Старший начальник на этот вопрос ничего определенного ответить не мог. Он лишь пожал плечами.

— Рота в основном подготовлена хорошо. Но...

Чувствовалось, что у офицера одолевают сомнения. Может быть, он исходил из того, что пока рано еще говорить об этом? Мало ли что может случиться, мало ли как обернутся дела. А может быть, для сомнений были основания? Оказывается, да. И довольно веские.

Итак, вверху сомневаются. А внизу? Внизу — тем более. Уже здесь лучше знают положенное дел в подразделении. И радужных надежд особенно не строят. Хотя, надо заметить, настроены почтовому, горят желанием показать высокое мастерство. Но желание — желанием, а если нет умения, то на успех рассчитывать трудно.

— Плохо у нас обстоит дела с огневой подготовкой, — горестно вздыхает командир роты. — Никак не можем добиться стабильности в стрельбе. То хорошую оценку получим, то еле на «тройку» вытянем. Поэтому надеяться на полное выполнение принятых обязательств не приходится.

Признаться, странно было слышать водовное заявление командира. Ведь до проверки осталась считанные дни! А тут вдруг такое неверие в свои силы. Конечно, комбинат Волков не хочет кривить душой, тешить себя несбыточными надеждами. Но это же в этом виноват?

— Все виноваты, — заявляет офицер. — И мы, и старшие начальники. Не сумели в свое время обеспечить четкую организацию учебного процесса, а теперь вот спохватились, да поздно. Близко, говорят, локоть, да не укусишь.

И в этом он прав. Действительно, слишком поздно спохватились командиры. А ведь такие широкие возможности имелись у танкистов в совершенствовании огневой выучки личного состава! Здесь есть и прекрасные учебные поля, и добротная материальная база, и высокий моральный настрой воинов, и многое другое. Но все это не было своевременно использовано, и теперь обязательства оказались под угрозой невыполнения.

— Мы проводили много танкострелковых тренировок, — говорит капитан Волков, — но пользы от них получали очень мало.

Оказывается, огневой городок в части не полностью отвечает современным требованиям обучения. Некоторые стрельбы с принципами разукомплектованы, мишенное оборудование работает с перебоями, макиваторы-полгон выходят из строя, связь неустойчивая. Так было на протяжении всего лета. О настоящей боевой учебе здесь, конечно, не могло идти и речи. Но и это не все.

— Вооружение учебно-боевым правным, — продолжает офицер. — То стабилизаторы не держат, то вкладные стволы не отрегулированы...

И это тоже правда. За обслуживанием машин, находящихся в огневом городке, никто не следил. Кончит заниматься одно подразделение, закроет люки, а другое не знает, с какой стороны подойти к танкам, как привести их в порядок. То приборы ночного видения заменены, то орудия не пристреляно, то еще какая-то неисправность. И вместо того, чтобы заниматься, личный состав начинает устранять неполадки. Тут уж не до тренировок.

Да, во многом виноваты те товарищи, которым положено контролировать работу огневого городка. Но с командиров подразделений тоже нельзя снимать ответственности. Ведь это их подчиненные неправильно обращались с оружием и техникой. Но они лишь разводили руками: как не обеспечивают! А разве сами офицеры не могли, скажем, выверить оружие? Разве не в состоянии каждый из них проверить наличие работу мишенного оборудования? Конечно, могли. Но иждивенческие настроения, привычка ссылаться на других, неисполнение же заранее продумать и привести в ночу, что некоторые вопросы оказались слабо отработанными.

Были и методические просчеты. В процессе учебы командиры не осуществляли индивидуального подхода к обучаемым. А необходимость в этом была. Если, например, рядовые Климов и Барабаш стреляют уверенно, как говорится, стабильно, то рядовой Шадаев часто срывается. Сегодня он может получить отличную оценку, а завтра — удовлетворительную. Но командиры подходили ко всем с одинаковой мерной. А это привело к тому, что одни воины подготовлены хорошо, а другие плохо.

Много недостатков допускалось в руководстве социалистическим соревнованием. В нем не было конкретности. Командиры интересовались ходом выполнения принятых обязательств в общем и целом, а до каждого человека не доходили. Знали, сколько занятий и взводов должны стать отличными, а как идут в каждом из них дела, им было безразлично. Даже сейчас, когда до подведения итогов остались считанные дни, не могут конкретно сказать, как подготовлены их подчиненные, что является слабым местом у того или иного воина.

Можно ли сейчас выправить положение? В подразделении считают: да, можно. Но опять-таки работу свою строят не планомерно, а бросаются на одной крайности в другую. Сейчас командиры направляют все усилия на то, чтобы поднять уровень огневой выучки личного состава. Стрельбы проводятся днем и ночью. Идет в полном смысле катаклизмий. А нельзя ли этого избежать. Больше того, во многих случаях это даже вредно. Танкисты с явной неохотой выезжают на полигон. А некоторые даже теряют веру в свои силы, мол не знают, в чем причина их промахов при стрельбе.

Излишнее увлечение огневой подготовкой чревато и другими нежелательными последствиями. Уже больше месяца в подразделении не проводилось ни одного занятия по строевой, физической подготовке, не отрабатывались вопросы по оружию массового поражения и защите от него. Разве это второстепенные вопросы? Ведь если личный состав не выполнит обязательств, скажем, по строевой или физической подготовке, то роте все равно не станет отличной. А опасность такая есть. Воины потеряли навыки в выполнении строевых приемов, упражнений на гимнастических снарядах. И получается примерно так: как справедливо заметил один из офицеров. «Мы, говорит, — сейчас уподобились человеку, который хочет упиться коротким цветом: голову закроет — ноги голые».

Станут ли отличниками те, что намечы для себя этот рубеж?

Старший сержант Лобанов на этот вопрос ответил:

— Не знаю. Давно не водил танк, плохо с физической подготовкой.

А младший сержант Асауленко заявил:

— Вообще-то надежды есть, но вот не можем пока добиться согласованности в действиях с механиком-водителем.

Танкисты сомневаются. И это огорчает. Неужели напряженный труд подразделения не дает нужного результата? Этого допустить нельзя. Надо сделать все, чтобы принятые обязательства были выполнены, чтобы рота стала отличной. Командиры необходимо прежде всего четко организовать свою работу, чтобы не бросаться из одной крайности в другую. И устранить имеющиеся недостатки в подготовке воинов. Подходить к этому надо как в общем и целом, а конкретно заниматься с каждым человеком. Может быть, вовсе незачем всем вместе выезжать на полигон. Иному солдату, возможно, лучше поработать на гимнастических снарядах или повторить устройство пушки.

Необходимо также сделать все, чтобы воины поверили в свои силы и считали своим первейшим долгом сдержать слово. Рота непременно должна подтвердить звание отличной!

Капитан М. ИГНАТЬЕВ.

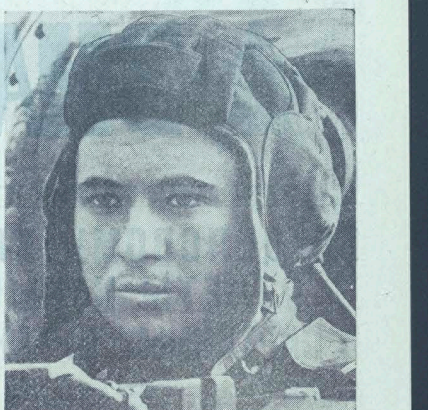

На тактических занятиях возросшее боевое мастерство показал механик - водитель первого класса гвардии ефрейтор Тагир Масеев. Он уверенно вел боевую машину по сильно пересеченной местности в условиях, максимально приближенных к боевым. Благодаря этому поставленная командиром задача была успешно выполнена.

На снимке: отличник боевой и политической подготовки гвардии ефрейтор Т. МАСЕЕВ.

Фото В. Горячева.

ВОЕНКОРЫ СООБЩАЮТ

ХОРОШУЮ полезную внучку показал на недавних тактических учениях рядовой Тарасунов. Воин советовал четко, лаконично. Все задания автомобилист выполнял на «отлично». Технически грамотно действовал солдат и тогда, когда на станции проводил контрольный осмотр. Не растерялся водитель. Быстро обнаружил и устранил неполадку, комсомолец продолжал выполнять поставленную задачу.

Ефрейтор С. СТОЛБУНОВ.

УСПЕШНО выполняет свои социалистические обязательства рядовой Волков. Авиатор успешно овладел специальностью электромеханика, полеты обеспечивает только на «отлично».

Не сразу пришел успех к молодому солдату. Большую помощь в его становлении оказали старослужащие воины. Опытные специалисты сержант Куроганов и младший сержант Солнцев помогли сослуживцу изучить основы электротехники, приобрести прочные практические навыки.

На недавних тактических учениях авиатор действовал умело и грамотно.

Рядовой С. МАЛЯРЕНКО.

ЧЕТКО и слаженно действовали на недавних боевых стрельбах пушечного расчета, которым командует сержант В. Крупский. Опытный огневик умело руководил подчиненными. Равняясь на старшего, воины уверенно укладывались в жесткие нормативы. Особенно отличились при выполнении ответственной задачи рядовые Ю. Суц и А. Агранов. Воодушевленный коллектив не пришел в охраняемому объекту.

Лейтенант В. КИНДЗЕРСКИЙ.

КАЖЕТСЯ, недавно прибыли в подразделение рядовые Г. Грачев, Н. Сапаев, А. Ладыжин, а количеством их уже не назовешь. С первых дней учебы вышвартомобилисты активно включились в социалистическое соревнование. За короткий срок они успешно овладели военной специальностью.

Не лишь им пришлось держать экзамен на зрелость — участвовать в тактических учениях. Трудный многокилометровый марш прошел успешно. Помогли повседневные тренировки и добросовестный труд водителей.

Рядовой Г. СИДОРЕНКО.

ЧЕТКО и слаженно действовали на недавних тактико - специальных занятиях экипаж радиостанции, его начальником младший сержант В. Гарин.

Не застала врасплох специалистов и вводная о применении «противника» комплексного оружия. Воины быстро надели средства защиты и продолжали выполнять задание.

Особенно отрадно отметить, что при решении столь ответственной задачи прочные практические навыки показали молодые специалисты рядовые Воробьев, Замуда, Бунцев. Они своевременно обеспечили командира бесперебойной связью.

Летний период обучения связисты завершают возросшей боевой выучкой.

Сержант Ф. БАКЕЕВ.

ИТОГОВЫЕ ЗАНЯТИЯ — НА «ОТЛИЧНО»!

В гвардейской авиационной части состоялось собрание личного состава. Вопрос на повестке дня был один: как лучше подготовиться и провести в нынешнем учебном году итоговые занятия, как завершить успешное выполнение социалистических обязательств в соревновании под девизом «Отлично знать и содержать оружие и боевую технику, мастерски владеть ими». Выступивший на собрании заместитель командира по политической части призвал воздушных бойцов:

— Каждую бомбу, каждый снаряд — в цель! Но это одна из главных составляющих высокой боеготовности. А данной цели можно добиться путем претворения в жизнь формулы боеспособности авиационных подразделений: наука — техника — тактика — аэродинамика — эффективность — высокий результат.

Отличник боевой и политической подготовки гвардии ефрейтор К. Гогенко, лучший руководитель группы политических занятий, сказал:

— Мы должны провести итоговые занятия только на «отлично». Это наш долг.

Заслуженный рационализатор УССР гвардии прапорщик В. Приходько подчеркнул, что славные боевые традиции части обязывают воинов к достойному их продолжению.

Выступавшие предложили обратиться по всей авиагруппе Северной группы войск с призывом отлично провести итоговые занятия, полностью и в срок выполнить социалистические обязательства. Предложение было единодушно поддержано воинами части.

Сейчас авиаторы не расходятся к делом. Настойчиво штурмуют воины намеченные рубежи, напряженно трудятся, готовясь к итоговым занятиям.

Майор А. БОЧКАРЕВ.

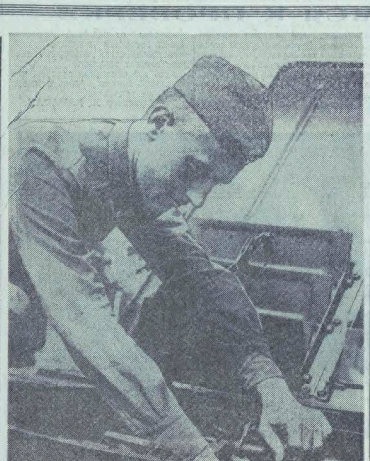

В хорошем техническом состоянии содержится боевая машина, закрепленная за водителем гвардии рядовым Виктором Маховским. Являясь специалистом третьего класса, старательный воин поставил перед собой задачу повысить классность еще на одну ступень, подтвердить звание отличника боевой и политической подготовки. За отличную службу воин имеет несколько поощрений.

На снимке: гвардии рядовой В. МАХОВСКИЙ.

Фото В. Горячева.

В трудную минуту

Маршрут был нелегким. Сержант Х. Паздников, замыкая колонну, вел свою машину с особой осторожностью, внимательно всматриваясь в темноту ночи. И вдруг, когда подразделение свернуло в лес, сержант увидел, что стрелка прибора, контролирующего давление в шинах, показала вниз. Сомнений быть не могло: прокол в задним колесе.

Для сигнал, сержант Паздников заглушил двигатель. Но водитель впереди идущей машины, видимо, не услышал сигнала: колонна продолжала движение.

В трудную ситуацию попал младший командир: ночь, лес и нет никого из товарищей. Но сержант не растерялся. Опытный специалист понимал, что может произойти, если он своевременно не доставит горючее. Воин быстро достал инструмент и стал устранять неисправность. Вот где пригодился навык, полученные во время состязаний по выполнению нормативов. Вскоре машина догнала колонну.

За умелые и инициативные действия на тактических учениях командир объявил сержанту Паздникову благодарность.

Лейтенант В. САРЧИКОВ.

СЕРДЦЕМ С ОТЧИЗНОЙ ЛЮБИМОЙ

Дорогая редакция! Я пишу эти строки в военном городке, вернувшись с полигона. Взялся за перо потому, что сердце переполнено любовью ко всему, что связано с военной службой: к командирам и товарищам, к оружию нашему боевому и грозному. И, конечно же, к Отчизне. Ведь все, ради чего мы живем и учимся, связано с нею, все подчинено святому служению Союзу Советских Социалистических Республик.

Я услышал волнующий крик журавлей. Он словно песня, перенес меня в родные места.

Брянщина! Родные Дубровки! Мысли́ки я был уже там, в смытых дождями густых брянских лесах. Будто иду с двустволыим ружьем между молодых берез и сосен и слушаю птичьи голоса. Сердце радуется: какие же чарующие берега Десны! А вот и река. На середине ее вода в самый жаркий день холодная, а у берегов — словно парное молоко.

Или взяну другую милую сердцу картину. Мы на пугу — отец, я и братишка. Трава сочная, та, которая просит косы. Отец идет в лезом ряду, его коса ярко блестит на солнце, сверкает и плавно, с приятным звоном ныряет в траву. У меня нет еще такого навыка, как у отца. Обливаясь потом, стараюсь не отстать. Куда там! А братишка идет замыкающим... Отец смеется, подбадривает нас. У него сильные руки. Он защищал Ленинград, штурмовал Кенигсберг, был пулеметчиком, за отвагу и доблесть, проявленные в боях, награжден многими орденами и медалями.

Мне шел семнадцатый год. Я догнал отца в косьбе, а потом заметил: отец все чаще останавливается, закуривает. Потом мы вторем стоим рядом, молчим и смотрим вдаль.

Родина! Какая же ты прекрасная, величественная, могучая, сколько в тебе красоты! Отец, я знал, тоже думал о ней. За Отчизну, за ее леса, сады и поля, за то, чтобы она навсегда была свободной, я готов сражаться до последних сил и победить.

Об этом думалось и тогда, когда мы присутствовали на ленинском уроке и в тишине раздался голос Ильича. Великий вождь говорил о святом долге — защите революции, о том, что наша армия объединила миллионы трудовых крестьян и рабочих, знающих за что они борются.

Мы, дети рабочих и крестьян, твердо усвоили первую ленинскую заповедь: быть начеку. «Будем всегда беречь прекрасную нашу Родину»,— так в сказал себе в свои семнадцать лет, стоя среди душистых лугов, так говорю себе сейчас, когда сажусь в танк перед трудным и дальним маршем.

Вспоминается и тихий закатный час над родной деревней. Солнце уже садилось за зубчатую стенку высокого леса, когда мы, пятеро парней, притихшие и взволнованные, вошли в автобус. На окрестных высотах уже бушевала осень. Мотор загудел, Качнуло. И поплыли навстречу домы, сады, переулочки, нивы с золотистыми сиюпами пшеницы. Мы направлялись на военную службу. Мы готовились стать солдатами Родины...

Она всегда в нашем сердце. Отчизна. Она начинается от той самой березки, что во поле, под ветрами склонясь, растета. Мне бесконечно дорога эта воспоминания, дорогие люди, с кем приходилось учиться, работать и жить, дорого каждое дерево и родного дома и даже осенняя небо с темными облаками.

Почему? Потому, что человек на всю жизнь сохраняет любовь к родной земле, к Отчизне. Эта любовь помогает каждому из нас стать настоящим солдатом. И чувство это скрыто в самых сокровенных тайниках души так, что порой мы редко говорим вслух об этом.

Проявляется же оно во всем: в новых поступках и делах. Недавно мы выезжали в поле. Совершали марши, форсировали водные преграды, вели боевые машины в атаку. Было трудно. Но справились. Нас вели вперед любовь к Родине, чувство воинского долга. Всех без исключения — младшего сержанта В. Степанова и рядового Н. Сихарулидзе, ефрейторов К. Абиева и Н. Ивановича, других товарищей. Каждый чувствовал в трудный момент локоть друга и сам был готов в ответственный момент прийти на выручку. Мы спаты вождем одним желанием, стремлением— как можно лучше выполнить задачу, порадовать Родину высоким показателями в боевой учебе.

Мы, солдаты Страны Советов, готовы в любую минуту дать сокрушительный отпор любому агрессору, который вздумает нарушить мирный труд стран социалистического содружества. Таков наш воинский долг.

Рядовой В. КОЧЕТКОВ.

ВОИНУ — ОБ АГРЕССИВНОМ БЛОКЕ НАТО

ОТРАВЛЯЮЩИЕ ВЕЩЕСТВА ПРИМЕНЯЕМЫЕ АВИАЦИЕЙ США

К числу современных эффективных отравляющих веществ относятся прежде всего фосфорорганические соединения, так называемые «нервные», парализующие нервную систему человека и его психику, а также пестициды, химические соединения, уничтожающие растительность.

Фосфорорганические соединения относятся к наиболее токсичным действующим отравляющим веществам, поражающим нервную систему. Самые важные соединения этой группы: зарин, зоман и В-газы.

Зарин, принимая во внимание его летучесть, предназначен в основном для поражения живой силы через дыхательные пути, ибо бесцветная жидкость, почти без запаха. Токсичность зарина в 30 раз сильнее тех отравляющих веществ, которые применялись в годы первой мировой войны. Вдыхание паров зарина концентрацией 0,003—0,006 мг в 1 куб. м воздуха умерщвляет человека в течение 30 минут. А наличие в атмосфере зарина концентрацию 0,15 мг в 1 куб. м воздуха в течение одной минуты приводит к смертельному исходу около 50 процентов личного состава.

Зоман имеет много общего с зарином. Разница в том, что он более стоек и на человеческий организм действует в 10 раз сильнее. Применяется в химическом боеприпасе.

Если зарин и зоман — соединения летучие, то пар В-газов является жидкостью малолетучей, с высокой температурой кипения. Это определяет его стойкость. По данным иностранной печати, В-газы в 100 — 1.000 раз токсичнее других фосфорорганических соединений. Особенно сильно они воздействуют на кожу, практически не исправясь. Маленькая капелька В-газов, если она не будет немедленно удалена с поверхности кожи, быстро впитается и через сравнительно короткое время может привести к смерти. Такую капельку можно даже не заметить: жидкость впитывается безболезненно.

В связи с незначительной летучестью паров В-газов капли этих соединений в благоприятных условиях (низкая температура, сложный покров) могут сохранять токсичность около 3 месяцев, что представляет значительную угрозу войскам.

Важной проблемой в случае применения фосфорорганических соединений является то, что они проникают непромокаемую предохранительную одежду в течение 30—40 минут.

Активными фосфорорганическими веществами в американских воздушных силах являются зарин и В-газы. Зарин используется для наполнения авиационных бомб. В-газы могут применяться с помощью авиационных разбрызгивающих аппаратов.

Химическими бомбами, наполненными зарином, могут быть заражены такие объекты, как командные пункты, районы сосредоточения войск, позиции артиллерии, самолеты. Основная цель атаки химическими средствами — как можно быстрее поразить живой силы, занять территорию, технику. Распыление В-газов осуществляется с помощью авиационных приборов. Для сильного заражения стартовых полос, складов боеприпасов и горючего, аэродромов. В зависимости от значения объекта выбираются средства атаки, которыми наносится поражение. При этом учитываются и метеорологические условия, которые могут уменьшить или увеличить эффективность применяемого авиационным способом оружия.

Одним из самых старых отравляющих веществ является «керосин» воинных газов первой мировой войны. В связи с быстрым прогрессом науки существует тенденция считать «старыми» все то, что применялось не только в первой, но и во второй мировой войне. Такой подход, высказывают мнение некоторые стратеги империалистических стран, неправильный. Ибо смертельная доза иприта в 20 раз больше, нежели зарина.

Иприт на местности в летний период удерживается несколько дней, а зимой — несколько недель. Легко проникает через кожу, одежду, пластмассы, вызывая тяжелые ожоги и раны, которые очень медленно заживают. Лечение личного состава, пораженного ипритом, длится по нескольку месяцев.

Новые типы отравляющих веществ начинают действовать через минуты проявлением симптомов и меньшей степенью поражения. Одним из таких веществ является Си-Эс, в свое время широко применявшееся американскими войсками в Индокитае. Его действие проявляется в жгучести, кашель, затруднение дыхания, головокружение и т. д. Все это проявляется в течение 10 минут после заражения атмосферы.

К группе отравляющих веществ психического воздействия относится ДЦЗ-25. Токсическая доза составляет 0,02 мг. Признаки поражения появляются по истечении 0,5—1 часа.

Необходимо отметить, что на Западе считают целесообразным применять в случае войны перечисленные средства, называя их самыми гуманными средствами борьбы. Би-Зет было применено в Южном Вьетнаме тоже с помощью авиационных приборов. Это отравляющее вещество использовано и 1-я воздушная дивизия на острове Бонг-Сон. Американцы тогда сбросили со своих вертолетов около 1.000 гранат, наполненных этим средством.

Одною чаще всего во Вьетнаме применялось средство Си-Эс. Оно распылялось с помощью авиационных установок, кассет и химических контейнеров.

К современным химическим средствам, которым американцы нашли применение в войне, относятся гербициды, дефолианты, десиканты. Гербициды — сложные соединения на основе хлорных кислот. Цель их применения — уничтожить растительность. Гербициды разделяются на два типа. Один из них не нарушают непосредственно корневой системы. Гербициды другого типа (их называют «регуляторами роста»), если применяются в большом дозах, уничтожают растение, включая и корневую систему.

К типичным представителям системы гербицидов относятся сложные эфиры хлорных кислот. Они разъедают ткань, вызывают загнение кожи, способствуют тяжелому отравлению людей и животных.

Дефолианты вызывают опадение листьев с деревьев и кустов, действуют на зерна хлорофилла. Особенностью их является медленное воздействие. Десиканты тоже применяются для уничтожения растительного мира. Последствием применения американскими силами во Вьетнаме дефолиантов и десикантов явился голод среди населения.

Для распыления пестицидов в странах Индокитая американская командование создало специальную бригаду ВВС США на базе самолетов типа С-123. Это — самолет среднего радиуса действия с сокращенным разбегом взлета. Может поднять около 10 тонн груза. Он используется для применения дефолиантов и за один раз забирает 4.500 литров смеси. Химические средства применяются в виде масляной эмульсии, распыляемой в полосе шириной 70 м. Помимо самолетов С-123 для распространения химических средств во Вьетнаме были подключены и транспортные самолеты С-47, боевые А-1 «Скирайдер», вертолеты.

До сих пор еще не определены размеры поражения природы, нанесенного продолжительными экологическими изменениями. Некоторые западные стратеги утверждают, что для восстановления лесов потребуется 30—30 лет. Особенности климатических условий Вьетнама стали причиной того, что химические препараты стали аккумулироваться в земле на долгое время. В результате действий специальной бригады (16.000 вылетов) уничтожено около 30 процентов лесов, 10 процентов посевов риса. Из общего Вьетнама, около 50.000 голов скота. Отравлено 800 тысяч человек, из них 80—90 тысяч умерло.

Американская авиация не останавливается ни перед каким преступлениями, выполняя специальный заказ своих хозяев — империалистов.

П. РАКУЩ.

ЗНАМЯ ПОБЕДЫ

2-я стр. 26 сентября 1973 г.

По материалам зарубежной печати.

РОДИНА МОЯ — СССР

ДВАДЦАТАЯ ОСЕНЬ СИБИРСКОЙ ЦЕЛИНЫ

Мы по-прежнему говорим «целина», хотя в данном случае это слово окончательно утратило свой первоначальный смысл и является сейчас не более чем данью традиции. Целиной называли не распаханную, не используемую земледельцем степь. Ее массовое освоение началось в СССР ранней весной 1954 года. Сегодня здесь собирают урожай в двадцатый раз.

Основные массивы целинных и залежных земель расположены в казахской части Советского Союза — на юге Западной Сибири и в Северном Казахстане. В течение семи лет, начиная с 1954 года, страна взяла в сельскохозяйственный оборот 42 миллиона «целинных» гектаров — почти пятую часть нынешнего пахотного поля СССР.

Это было одним из крупнейших событий в истории мирового земледелия.

По такому историческому масштабу и целинная эпопея и пятьдесят пять лет советского земледелия — сроки небольшие. Однако структура сельскохозяйственного производства в СССР изменилась за эти годы кардинальным образом. До Октябрьской революции Западная и Восточная Сибирь, Дальний Восток и Казахстан давали всего лишь 9 процентов валового сбора зерна в стране. Сейчас, после освоения целины, одна только Западная Сибирь его производит 8 процентов, Казахстан — больше 12...

К востоку от Уральских гор созданы две новые крупнейшие житницы Советского Союза. Их значение с особенной силой проявилось в прошлом году. Восток страны — Казахстан, Сибирь и Урал — собрал 68,5 миллиона тонн зерна, две пятых общесоюзного урожая. Использование целинных земель приблизило страну к решению зерновой проблемы, в это, как известно, ключевой вопрос советского сельского хозяйства.

О потенциальных возможностях сибирской степи крестьяне знали давно. Еще в конце прошлого века предпринимались попытки ее освоения. Если посмотреть на карту Омской области, то названия населенных пунктов—Полтавка, Одесское, Таврическое, Азово — точно указывают направление миграционных потоков: Западная Сибирь заселялась выходцами с юга европейской части страны, где нехватка земель ощущалась особенно остро. Но освоение целины в 1954—1960 годах не имело прежнего размаха: ни на тяжелых, ни на разных машин. На сибирских полях уже работают комбайны новых марок, в том числе «Колос» — одна из лучших современных уборочных агрегатов.

Создание новой советской житницы в Сибири, ее нынешние будни показывают, что мощности индустриализации сельскохозяйственного производства зависят от роста экономического и технического потенциала всей страны. Подъем целины был результатом общегосударственного всенародного усилия. «Освоение целины, — подчеркнул Генеральный секретарь ЦК КПСС Леонид Ильич Брежнев, — взялось подарком советского народа».

А. КОВАЛЬЧУК,
секретарь Омского обкома КПСС.

ЗА СТРОКОЙ РЕШЕНИЙ XXIV СЪЕЗДА КПСС

НОВЫЕ ГОРОДА

«В девятом пятилетии будет сделан крупный шаг по пути реализации достижений научно-технической революции, которая оказывает все большее влияние на общественное производство».

(Из Директив XXIV съезда КПСС по пятилетнему плану развития народного хозяйства СССР на 1971—1975 годы).

За последние тридцать с небольшим лет доля городского населения в нашей стране увеличилась с 33 почти до 60 процентов и продолжает возрастать. В основу прогноза перспективного развития советского градостроительства положена такая демографическая гипотеза: к 2000 году население страны достигнет 340—350 миллионов человек, из них городская будет 240—250 миллионов (68—70 процентов), через 100 лет (к 2070 году) — соответственно 500—550 миллионов и 450—495 миллионов. Это именно гипотеза, и отклонения в ту или иную сторону вполне возможны. Важен принцип: процесс урбанизации, процесс сложный и противоречивый, будет продолжаться. В той или иной мере он сам и его последствия затрагивают интересы каждого.

— **Ключ к рациональному решению проблемы — комплексный диалектический подход к ней, — говорит академик Николай Николаевич Некрасов, председатель Совета по изучению производительных сил при Госплане СССР. — Социализм, его плановая экономическая система, единый народнохозяйственный организм, охватывающий всю территорию нашей страны, делают такой метод подхода единственно возможным и необходимым. Нужен не только конкретный учет всех необходимых факторов: демографических, социальных, экономических и других — при стремительстве того или иного города. Но только умение предвидеть при этом близкую и более дальнюю перспективу. Речь идет о большом: о рациональном расселении людей в масштабах страны, республики, региона.**

Я считаю неправомерной постановку вопроса таким образом, что нам, мол, необходимо решить, какой тип города наиболее экономически выгоден и удобен. Нет универсального оптимального типа города. Оптимальной может быть только система городов — крупных, средних и малых, где каждый выполняет свои функции. Их размещение и производственный объем должны обеспечивать максимальную экономическую эффективность и выполнение ряда важнейших социальных требований: сохранение окружающей среды, правильные пропорции между сферами приложения мужского и женского труда, адекватное развитие непроизводственных отраслей и т. д.

Естественно, принципиально важен и вопрос о том, каким должен быть каждый город, элемент будущей системы. Не только в смысле размера, производительного профиля и т. д., но и по своему архитектурному облику. Сейчас проводится широкая работа в этом направлении. Важный их аспект — создание эталонов городов будущего. Это не означает, что все города будут похожи друг на друга, как близнецы. Суть эталона в другом: он являет собой оптимальный вариант для данных конкретных условий в смысле удобств для населения, экономической эффективности и т. д. Реальный город не повторяет дословно эталон, а соответствует его основным критериям.

Работая над эталонами, авторы их имеют возможность руководствоваться не только собственной фантазией и предложениями, но и весьма конкретными объективными данными.

Возьмем пример с жилищным строительством, этим важнейшим элементом любого города. Сегодня наша страна строит больше жилья, чем США, Англия и Италия, вместе взятые. За 25 лет (с 1946 по 1970) 210 миллионов советских людей получили новые квартиры. Темпы жилищного строительства не снижаются, и сейчас перед специалистами поставлена задача подготовить научно обоснованные предложения, осуществление которых позволит обеспечить каждую семью квартирой с чистым комфортом по количеству членов семьи плюс одна. Норма жилой площади в расчете на человека будет доведена до 18—22 квадратных метров, что полностью удовлетворяет требованиям гигиены и культуры быта. Имея перед собой эти нормы будущего и прогноз численности населения того или иного города, авторы проектов не должны отрываться от реальности, а проектировать то, что нужно и сколько нужно.

Один из эталонов города будущего скоро появится в Москве, в районе Чертаново-Северное. По мнению специалистов, к 2000 году подобные комплексы получат широкое распространение. В одном случае это будет отдельный город в городе — район большого города.

Из 40 проектов застройки выбран один. С помощью ученых архитекторы позаботились о том, чтобы избавить будущих жителей от шума, сохранить в естественный ландшафт, оздоровить воздушную среду, обеспечить достаточно солнца каждой квартире.

Комфорт и уют в квартире и на улице — вот главная идея проекта. Чертаново-Северное уже строится. Здесь все будет по рукой: школа и магазин, прачечная и спортивная площадки, кинотеатр и ресторан... В зданиях предусмотрены постоянный микроклимат, централизованный пылесос, мусоро- и пылеуборка с программным управлением.

По характеру застройки специалисты разбили всю территорию на шей страны на четыре района и 16 подрайонов. Для каждого из них с учетом природных, экономических и национально-бытовых условий разрабатывается свои типовые проекты зданий.

Нет однозначного ответа и на вопрос, какой высоты дома выгодней и удобней для жилья. Самый экономичный — пятиэтажный дом. Но во многих случаях, особенно в больших городах, такой дом себя не всегда оправдывает: герой безмерно «распоясался» вширь, удлинения коммуникации и заставляет людей тратить лишнее время для поездок на работу, усложняя и удорожая решение транспортных проблем. Однако все это не означает, что предпочтение безоговорочно следует отдавать зданиям повышенной этажности. Совокупные затраты на строительство и эксплуатацию домов в 9—16 этажей (даже с лифтом выигрыша за счет экономии территории и сокращения коммуникаций) на 5—12 процентов превышают расходы при пятиэтажной застройке. Следовательно, в каждом случае необходим технико-экономический расчет, который показал, какие имеются дома выгодно и целесообразно строить. Разумеется, в различных условиях и ответы неодинаковы.

По мнению академика Некрасова, обширная территория нашей страны позволит нам достаточно долго не отрываться в строительстве домов слишком далеко в обозим, и думать следует не о «супергородах», а о том, как сделать системы городов максимально эффективными для народного хозяйства и наиболее удобными для жизни людей. Это, разумеется, не означает, что заведомо обречены на неудачу поиски новых архитектурных решений, в том числе и кажущихся пока фантастическими.

Весьма перспективной представляется, например, идея дома-дерева, проект которого разработан двумя Центральными институтами экспериментального проектирования. Железобетонный ствол и вет-ви-квартиры — это оригинальное сооружение собрано из отдельных объемных блоков. До сих пор подобным способом таким образом здание выше двадцати этажей: если просто ставить блоки друг на друга, нижние этажи могут не выдержать. Железобетонный ствол — ядро жесткости всего сооружения и хорошо принимает на себя бо́льшую нагрузку.

Несомненно, появится масса других новшеств, но представить их все — надежда необычная. Но важнейшие черты наших городов будущего просматриваются достаточно четко уже сегодня. Их определяет принцип социалистического строя — забота об удовлетворении материальных и духовных потребностей людей, о всесторонне развитии личности. В них будет удобно и приятно жить, работать, учиться и отдыхать. Их внешний вид будет будить в людях чувство прекрасного. Их чистый воздух, обилие зелени и водоемы и обилие зелени встанут на стражу здоровья населения.

А. ГУБЕР.

ПОЛТОННЫ МЯСА—ЗА ЧАС

Недавно в Ленинградской области вступило в строй новое промышленное предприятие по откорму животноводческий комбинат «Пашский». С близлежащих совхозных ферм сюда поступают телята в недельном возрасте и в течение года при суточном привесе в 1.033 грамма достигают нынешнего веса не менее 450 килограммов. Прокормодительность «Пашского» — 500 килограммов говядины ежечасно.

Комбинат рассчитан на одновременное содержание 10 тысяч телят. Животные содержатся в просторных вольерах корпусов, изготовленных из бетона, стекла и алюминия. В кормушки по трубопроводам автоматически подаются питательные смеси, измельченная трава, молочные концентраты. В специальном кормоцехе на строго научной основе с аптекарской точностью дозируются рационы для каждой группы животных. Весь процесс приготовления кормов автоматизирован.

В помещениях для животных поддерживается оптимальный микроклимат с жесткими параметрами температуры, влажности и чистоты воздуха. Уборка вольеров механизирована.

— Наш комбинат, — говорит директор совхоза Лев Павловский, — сложное инженерно-биологическое предприятие, оснащенное приборами автоматики, контрольно-измерительной аппаратурой, современными механизмами. В результате резко повысился производительность труда. Если раньше на совхозной ферме на каждый центнер привеса животных затрачивалось 17 человеко-часов, то теперь всего три.

Не менее значимы и социальные последствия строительства животноводческого комбината. Рядом с ним растет новый благоустроенный поселок, рассчитанный на 500 жителей. Строительство он по типовым стандартам: в квартирах — горячая вода, паровое отопление, газ.

И. КИРПИЧНИКОВА.

Коллектив киевского завода «Красный экскаватор» успешно выполняет задания третьего, решающего года пятилетки. За первое полугодие реализовано сверхплановой продукции на 1114 тысяч рублей, перевыполнен план по росту производительности труда.

На снимке: секретарь парткома завода И. П. МАЗУР (второй слева) беседует с коммунистами Н. Я. ПОГОРИЛЬМ, П. Н. КАНЦЕДАЙЛОМ, А. А. ЗАРЕМБОЙ и В. В. КАМИНСКИМ о выполнении взятых ими на себя социалистических обязательств. Фото Л. Шадурского. (Фотохроника ТАСС).

КАМЧАТСКАЯ ЗДРАВНИЦА

Паратунский санаторий — первый курорт на Камчатском полуострове, созданный двадцать с лишним лет назад. Это самая восточная здравница Советской страны.

«Камчатка», Паратунка, главному врачу — письма с таким адресом идут из Молдавии и Узбекистана, Латвии и Сибири, Грузии и Украины. Широко распространилась слава о целебных свойствах вод Паратунского источника. Много записей и в книге отзывов. Лечебный фактор Федор Романенко, например, сообщает, что именно время он страдал деформирующим спондилоартрозом позвоночника. «Я приехал в Паратунку больным, а сейчас прошел курс лечения и чувствую здоровым. Спасибо тебе, чудо-вода!» — пишет он.

Подобных писем не перечесть. Паратунский санаторий — единственное место в стране, где почти на сто процентов излечивается такая болезнь, как чешуйчатый лишай. Помимо кожных здесь успешно лечат многие заболевания органов движения — болезни кожи, мышц, пищеварений, сосудистой и нервной систем, желудочно-кишечного тракта.

Чем же объясняется столь благотворное влияние местных вод на организм человека?

— В воде Паратунки имеются все элементы таблицы Менделеева, — рассказывает главный врач санатория Федор Гладких, — гальванический ряд в комплексе, не-зеленые водоросли, содержащие биотинотики. Весь этот комплекс и в целебной воде действует на организм человека. Паратунку часто называют долгожителем. И это неспроста, ее мой заглад, себя оправдывает. Неподалеку от целебного источника залегают высокоэнергетические ионные грязи, которые до конца не изучены. Спасибо тебе, чудо-вода!» — пишет он.

Не уступают грязям знаменитого Тамбучанского озера близ Пятигорска на Северном Кавказе. Подсчитано, что разведанных запасов, даже при самом неэкономном их использовании, хватит на 200—250 лет.

Помимо минеральных вод и грязей в санатории применяется комплексное лечение. В кабинетах, оборудованных новейшей аппаратурой, проводится физиотерапия — УВЧ, электрофорез, гальванизация, индуктотермия, массаж. В условиях камчатского климата, где полгодика дней не так уж много, особое значение имеет использование общего ультрафиолетового облучения. Поэтому круглый год здесь работает фотарий.

Санаторий обслуживает опытные врачи: невропатологи, дерматологи, терапевты, гинекологи, хирурги, стоматологи.

За двадцать с лишним лет в Паратунском санатории отдохнули и поправили свое здоровье более тысячи человек.

Освоение минеральных источников Камчатского полуострова продолжается. Недалеко от Паратунского долины начальство строительство еще одного санатория «Начики», термальные воды которого обладают теми же целебными свойствами, что и курорт «Паратунка».

А. ГАРКАВАЯ.

ТОВАРЫ—НАРОДУ

Новый цех холодной окраски корпусов холодильников идущий на Бакинском заводе. Все производственные процессы здесь автоматизированы и механизированы. Краска распыляется и наносится на металл электростатическим способом в специальных кабинах. Для сушки корпусов холодильников печи с инфракрасным излучением.

Ввод в строй этого цеха позволил почти вдвое увеличить производительность труда на окраске, значительно повысить качество работ.

Завод реконструируется. Здесь построены новые производственные помещения, установлено современное оборудование. Уже в нынешнем году выпуск холодильников «Киев» возрастет более чем на треть.

Баку.

* * *

Реконструирован цех по производству стальной эмали. Из импортной посуды на Новомосковском металлургическом заводе. В цехе установлены 3 производства сооружены новые производственные корпуса, бытовые помещения, бассейн для стирки спецодежды, бассейн для промывки рукавиц, полуавтоматы для покрытия посуды эмалью и другое технологическое оборудование, позволяющее значительно улучшить качество продукции. В нынешнем году ее выпуск увеличится на 3,5 миллиона изделий.

Новомосковск,
Днепропетровская область.

На смоленской мебельной фирме «Днепр начато производство нового набора для кухни. В новом гарнитуре два навесных шкафчика, столик-стол, обеденный стол и четыре табурета. Набор выпускается в комплекте и отдельными предметами. Мебель эту со временем смогут приобрести жители Смоленска, Москвы и Московской области.

В наступившем году фирма полностью обновляет ассортимент кухонной мебели. На ее выпуске специализируются несколько предприятий, где установлено высокопроизводительное оборудование.

Смоленск.

О БЫВШИХ ВОИНАХ СГВ

БРИГАДИР

Радостью светились лица молодых трактористов-водителей, присутствовавших на комсомольском собрании.

— Вы славно потрудились, товарищи, завоевав переходящий вымпел «Бригада коммунистического труда», — сказал начальник механического цеха. — В успехе коллектива — вклад каждого из вас.

— Легко работать с такими людьми. Что ни человек, то клад. Вот Василий Трушин. Бывший танкист. Служил в СГВ. К нам на Минский тракторный пришел по путевке комсомола. Секретарь комсомольской организации цеха. Студент-заочник третьего курса политехнического института. Работает так, что порой мне кажется, будто не я, а он отвечает за выполнение производственного плана.

Прибыло как-то в цех новое оборудование. Начальство предупреждало: «Смотри, Василий, не закоснись к сроку установку станков — сам будешь «ответывать». Квартальный план». Вижу, ребята жмут, как могут, на все железку. Но работа то и дело стопорится — заштиб цепочки, сносает пиноч конструкции четки. В горячке не заметил, как смена кончилась. Думаю: завтра с утра возьму ремонтников с оборудованием, помогут — и заливка лежет в аккурат. Поспею к сроку. «Канючишь, ребята, — говорю, — а то зевать, поспитай, заждалось у проходной».

— Как закончивай? А что руководству завода скажем? На нас все надежды, — с волнением произнес Василий Трушин.

— Уложился к сроку. Все будет в порядке, — бодро ответил я, хотя для оптимизма, честно говоря, было мало оснований. — завтра соседи помогут, за поддаю управимся.

Кантовую в кузов, Трушин сказал:

— А мы тут, с ребятами решили закончить установку станков сегодня. Вы вдите, небось, семья заждалась. Мы еще поработаем.

По лицам товарищей Василия (а в числе их были Иван Дорошко, Виктор Якимец, Николай Острин, тоже бывшие воины из СГВ, пошедшие по комсомольским путевкам вместе) видел, что комсомольский вожак говорит не именем всей бригады, но говорит вдохновлял. Как чуть было уйти! Малость задержались, но задание выполнили.

— Если на участке случается простой или задержка в чем-нибудь, Василий ходит сам не свой. Всегда что-нибудь придумает. Когда сделано все дела прибыла партия новых революверных полуавтоматов, пришлось переделать их вручную на несколько метров. Только взялись за работу, смотрю, бежит ко мне Трушин.

— Этак мы будем возиться будем, — волнуясь и тяжело дыша, сказал он, затем спросил необходимо:

— Доски у нас есть?

— Если немного, то рядом, — отвечаю, Трушин пропадает неожиданно досок, обвил их так, что получился прочный щит. Разгадав тайну незамысловатой конструкции, кто-то из ремонтников восклицал:

— Теперь уж точно к сроку управимся!

На цеху теперь устанавливали по нескольку станков. Пригнали трактор. Получился дешевый «транспорт», время на передвижку станков в цех тогда сокращено в три раза.

Всегда рассудительный и серьезный Иван Дорошко (он служил с Трушиным в одном подразделении) так сказал о Василии:

— Трушин — мотор, а не человек! Видали его руки? Просмотрелись! Всегда чем-то заняты: то ли отвертной, то ли плоскогубцами... Пришел по цеху не ходит, а бегает. Даже во время обеденного перерыва. И куда он все время спешит?

— К первым числам ноября пообещали дать годовой план по ремонту, — говорит Николай Острин. — Вот и старается бригадир. И нас торопит. Может, порой и зря обижаемся. Не подведем ли себя, на его. Да вот он и сам, легок на помине! — Острин кивнул головой в сторону Трушина, быстро идущего мимо с каким-то длинным металлическим стержнем в руке. — Куда бежишь, Василий?

— Да вот пластину нашел, — не сбавляя хода, отозвался в ответ Трушин. — Порежу сваркой на куски — подставку для деталей шлифовщику думаю сделать.

Обеденный перерыв. Лишь утих шум станков. Василий обратился к Николаю Острину:

— Слушишь, Коля? На шлифовальном стане что-то не ладится. При шлифовке деталей малого диаметра овал получается. Может, можешь сделаем?

О Василии Трушине можно рассказывать много и долго. Таков уж он, этот парень, — неугомонный, одержимый страстью к изобретению, полный неутомимой жажды творческого труда. Подумалось, что о нем можно снять фильм. Показал его, приземистого, крепкого, как молодой дубок, идущего на работу с Николаем Остриным, взывающим к собранию новаторскому предложению для шлифовального станка, показать бы их простые и закованные в будних хлопотах, в минуты, когда в глазах — открытость и честность... И обязательно рукя... Нежные, сильные руки бывшего солдата, умеющие лелеять и беречь родную землю.

Рассказать, Василий попросил передать привет воинам СГВ и сказал:

— Пусть приезжают к нам, на Минский тракторный. Дела хватит всем.

А. АЛЕКСАНДРОВ.

ВИЛЬНЮС. Новый жилой район Лаздинай. Фото Б. Алекшявичюса. (Фотохроника ТАСС).

КАЗАХСТАНСКИЙ МЕТАЛЛ

К концу 1975 года добыча железной руды в Казахстане достигнет 60 миллионов тонн. Сегодня каждая десятая тонна отечественного чугуна выплавляется из казахстанской руды.

В нынешней пятилетке увеличиваются мощности металлургии. Вступили в строй третьи домны-гиганты объемом 2.700 кубометров и третий конвертор на Карагандинском металлургическом комбинате. Там же началось сооружение четвертой доменной печи объемом 3200 кубометров.

Комбинат скоро достигнет проектной мощности — 9 миллионов тонн стали в год, и речь уже идет о строительстве его второй очереди. И для этого есть веские основания: запасы железной руды в республике практически неисчерпаемы, угли Карагандинского бассейна хватит минимум на сто лет, водой металлургический гигант обеспечен с помощью пятисотклометрового канала, берущего начало в могучем Иртыше. На Казахстан приходится около половины мировой добычи хромитов, разведаны новые месторождения этого и других легирующих материалов.

Р. КВЯТКОВСКИЙ.

ИМПЕРИАЛИЗМ БЕЗ МАСКИ

ПОД ВЕЧНЫМ СТРАХОМ

В ОСЕМЬ долларов стоил взрослый билет, четыре — детский. «Самые кровавые автогонки в мире!» — торжествующе кричала реклама с бетонных конструкций стадиона «Колизей» в Лос-Анджелесе. Кровь неизвестно кому пролилась. За те же 8 долларов зрителей ждал грандиозный спектакль, где должны были разбиться всмятку 32 надувлама, роллеройса и линкольна, чтобы водителю уцелевшей 33-й машины достался призовой банковский чек.

Смерть, поставленная на четыре колеса и запущенная в виде гонки, именовалась «автогонкой на уничтожение». На том же жаргоне американской индустрии зрелищ многочисленная толпа, которая уже ревела на трибунах «Колизея», обозначалась фразой «любители большого Н».

Одни из этих любителей, Вилмс Тимм, 19 лет, сосчитав переброшенная сонцом с корма пиджетом — «неделькыйма «Ньюсуик».

— Почему я здесь? — переспросил он, давясь от изумления бутербродом. — Да пойми, парень, в этой стране мы, как под вечным давлением. Нужно выпустить из себя пар. Пишиш... — и пятит во все стороны фыркнули и серые вещерства, глаза выскакивают из орбит! Разве не забавно поглядеть, парень, на «Большое Н» — это Наслание с большой буквы, понял корреспондент?

Гигантский трек «Колизея» сплелался с ним скрежетом сплющенной стали и ужасным рыканьем безобразок... Смерть пошла свой первый круг.

А совсем рядом, в соседнем с Лос-Анджелесом курортном городке Санта Крус ее счет перевалил за десяток. Сочевь в песке поберевшь упало обезглавленное тело студентки университета Фресно, исчезнувшей месяцем раньше. Потом допалты полицейских натыкались на трупы еще четырех девушек. В ноябре местного священника на смерть благословили в исповедальне здраом ножа. В январе целующаяся молодая пара, а следом мать и двое детей получили пули в затылок. В марте 22-летний Джеффри Кард набрел на пластиковую бадью, в живописном уголке государственного парка имени Генри Кузилла. В фантастическом ораниевом цвете, сочинившемся сквозь цветной полог, Джеффри опознал среди убитых своего брата и его трех друзей.

Районному прокурору Питеру Чангу было от чего запустить в корреспондентов многотонным ругательством и отчекалить свой знаменитый афоризм, который облетел затем газетные колонки: «Не называйте этот город Санта Крусом. Наш адрес — Убийград, США!» К сожалению, прокурор не смог с такой же определенностью назвать тогда адрес того, кто убивал.

Это было сложно. Преступник, например, мог легко затеряться среди тысяч зрителей лос-анджелесского «Колизея», тех, кто взревел от восторга, когда новое подобие форда, давя останки автомобилей и гонщиков, доползло на голых железных ободьях до финиша и вывалилось из отказа. Кей Маклей, терзая сознание, нажал грудью свой призовой чек на 7 тысяч долларов.

А совсем рядом, в соседнем курортном городке Санта Крус рыдала женщина. Минутой раньше ей воспалилось, что сосед, 72-летний Фред Перес, который окапывал цветочную грядку, натянул на лопатой на камень. Или звук был чуть пронзительнее, чем нужно? Женщина выглянула в окно. Фред лежал, припав лицом к земле, и слепо нюхал свои цветы, которых еще не было. В визге тормозов за углом уходил бело-синий фургон...

Еще через минуту полицейский патруль прижал фургон к обочине и взял из него 25-летнего Герберта Вильямса Маллина, разыскиваемого ФБР, 22-го калибра и 22-го же калибра железное ружье. Вскоре эксперты по баллистике установили: из этого револьвера было убито по меньшей мере девять жертв сантакрузской серии. Джеффри Кард, обнаруживший окраженную палату, опознал ружье своего брата. И наконец, только пальцы Герберта Вильямса Маллина могли оставить кровавые отпечатки на стене исповедальни.

Одноклассники Маллина вспомнили на следствии, что незадолго до гибели брата Герберта Маллина могли оставить кровавые отпечатки на стене исповедальни.

Малина

УБИЙГРАД, США

„Драматический эффект"

Стараниями фирмы «Аллен интернешнл» английская полиция и армия скоро будут оснащены новым оружием против демонстрантов — прибором с инфракрасными и ультразвуковыми излучениями. В Лондоне директор концерна Чарльз Бовилль заявил представителям прессы, что речь идет о «компактной, переносной машине», позволяющей достичь «сильного драматического эффекта». «Демонстранты буквально лишаются зрения и слуха, они ощущают лишь стук молотков в ушах и свержение молний в глазах, — пояснил Бовилль. — Более чем у четверти из них начинается рвота, некоторые теряют сознание, остальные разбегаются в панике».

По словам Бовилля, это оружие не представляет никакой опасности для людей. Оно, мол, даже лишено контроля глаз. Правда, английские врачи другого мнения. Это оружие, говорят они, способно вызвать припадки эпилепсии, а также другие нарушения функций организма на длительный период времени.

Симптоматично, что заявление фирмы - изготовителя о принципах нового оружия против демонстрантов по времени публикации совпало с соображениями о необходимости вооружить английскую армию новейшим средством для разгона демонстраций. Недавно в Англии была издана брошюра, в которой содержится открытый призыв использовать армию для борьбы с концентрациями возмутителями порядка».

Бригадный генерал Майкл Коллидж, эксперт по вопросам борьбы с партизанами, участвовавший в карательных операциях в Бирме и Малайзии, предложил на страницах «Обсервер», строить первые этажи новых домов без окон, значительно расширить городские улицы с тем, чтобы уменьшить количество битого оконного стекла при проведении полицейских акций и создать лучшие условия для блокирования групп демонстрантов...

«Нойе цайтунг».

Террор ультраправых экстремистов вошел в будничную жизнь многострадального Ольстера. Каждый день приносит вести о страшных преступлениях, безнаказанно совершаемых озверевшими протестантами-ультра.

На снимке: разрушение дома в католическом районе Фоллес-роуд в Белфасте.

Фото МТИ—ТАСС.

Требуются телохранители

Рост преступности в США, неспособность властей и официальной полиции обеспечить безопасность граждан заставляют их все чаще прибегать к услугам частной полиции. Рассказывая об этой «процветающей отрасли индустрии», американский журнал «Ю. С. ньюс энд Уорлд рипорт», в частности, пишет:

— Частная стража, нанятая группой проживающих по соседству поровну для охраны домов, улиц, на которых расположены их дома, становится в Америке все более частым явлением. Формирование сил частной охраны в некоторых районах опережает рост численности регулярной полиции. Поэтому средство борьбы с преступностью в стране, поиски способов предупреждения захватов в угон самолетов и другие обстоятельства способствовали росту сил частной полиции. По большинству оказывает влияние на этот процесс озабоченность общественности в связи с необходимостью обеспечения безопасности граждан на работе, на улице.

С 1960 года расходы на содержание частной полиции, насчитывающей 300 тысяч человек, выросли более чем на 150 процентов. По имеющимся данным на 1969 год, стоимость найма частной полиции составила 3,3 миллиарда долларов.

В стране насчитывается около 3.500 частных охранных фирм. В конце 60-х годов фирм, работающих только «большой четверки» — компаний Пинкертона, Бернса, Уокенхута и Кидда — составляли в среднем 20 процентов в год, а к 1975 году он наверняка увеличится.

Кроме жилых домов и аэропортов частной полиции вверяют защиту своей безопасности спортивные арены, общественные центры, больницы, колледжи, учреждения, государственные и муниципальные здания. Что касается банков, торговых центров, складов, то они уже давно прибегают к услугам частной охраны.

«Ю. С. ньюс энд Уорлд рипорт».

РОККО И ЕГО СОБРАТЬЯ

С Рокко я познакомился два с лишним года тому назад. Парень, только что вернувшийся после действительной службы в армии, работал шофером у одного римского дельца. Я не раз беседовал с Рокко, и меня всегда удивляло, до чего невелик, хотя и ярко очерчен, круг интересов у этого итальянского парня: «заскочить на какое-нибудь прибыльное дело, выиграть в тотализатор, одним из первых посмотреть скандальный фильм, а потом похвастаться всем этим перед друзьями в баре. Кидать на чаевые с Рокко было страшновато — он не упускал малейшей возможности кого-нибудь обогнать, а то и прикончить к пропуску. Лишое у него висел золотой крестик, но чувствовалось, что религиозные заповеди, все до единой, были ему не менее чужды, чем теории Эйнштейна. Рокко был типичным продуктом западной субкультуры и субкультуры, которые нам предлагаются в разных безграмотного культурного обмена.

Потом я узнал, что Рокко, как говорят в Риме, «подцепил на ступеньку». То есть попал в мороку. Реджина Чели за этой автомашины и крапу в табачном ларьке. Он не стал героем «индустрии» — преступление выглядело пустячным по сравнению с ежедневными на-

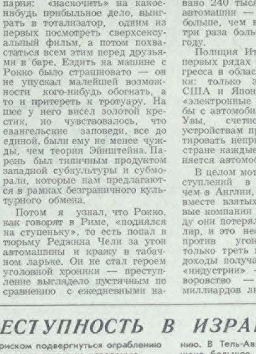

летами на банки и ювелирные магазины, взрывами пластиковых бомб и сведением счетов между бандами.

Не мог прославиться Рокко и по той простой причине, что похитителей автомашин в Италии в сотни раз больше, чем некогда было похитителей велосипедов. В 1972 году зарегистрировано 240 тысяч случаев кражи автомашин — на 70 процентов больше, чем в 1971 году, и в три раза больше, чем в 1969 году.

Полиция Италии шагает в первых рядах технического прогресса в области криминалистики: только здесь, да еще в США и Японии, применяются «электронные мозги» для борьбы с автомобильными кражами. Увы, счетно-вычислительным устройствам приходится констатировать неприятные истины: в стране каждые три минуты угоняется автомобиль.

В целом моторизованных преступлений в Италии больше, чем в Англии, ФРГ и Франции, вместе взятых. Доходы от страховые компании — в прошлом году они потеряли 12 миллиардов лир, и это несмотря на то, что протоки угонов застраховала только треть машин. Огромные доходы получает новая отрасль «индустрии» — автомобильное воровство — примерно 100 миллиардов лир в год.

Анализируя эти цифры, приходишь к логическому выводу: в мире, основанном на частной собственности, воровство является неотъемлемой частью «образа жизни», явлением массовым и растущим. Впрочем, подлинных хозяев этого мира сие не слишком волнует: ведь сообщений типа «украли фордик», или «похитили недоносерную компанию» не встречается.

Рокко, видимо, был дилетантом, кустарем-одиночкой. Его задержали через полгода. Но 33 тысячи автомашин в год исчезают в Италии бесследно. Их не находят даже в полуразбранном состоянии. Существует организация, перепрашивающая воровские «добыча» и «Альфа Ромео» за границу. Существуют мастерские, разбирающие их до последнего винтика. Существуют «агентства», принимающие и выполняющие заказы на кражу строго обусловленных марок. Существуют, наконец, «черные дни» недели, когда владелец машины рискует больше всего — пятница и суббота, «черные часы» суток — от полудня до пяти утра...

Пока я писал эту корреспонденцию, в Италии, согласно статистике, должно было пасться еще несколько десятков автомашин...

В. АРДАТОВСКИЙ.

РАСТЕТ ПРЕСТУПНОСТЬ В ИЗРАИЛЕ

Многим жителям Тель-Авива, Хайфы и других городов Израиля, намеревающимся сходить вечером в кинотеатр или кафе, ныне приходится решать: в стиле ли вообще выходить на улицу! Вопрос не шуточный, так как каждый вечерний выход сопряжен с риском подвергнуться ограблению или хулиганскому нападению.

Размах преступности в Тель-Авиве принял такие размеры, что опыта и численности городской полиции оказывается явно недостаточно. В связи с этим власти предприняли меры по ее усилению. В Тель-Авиве было переброшено большое количество военных полицейских из оккупированного израильтянами сектора Газы.

Нетрудно понять, что рост преступности в Израиле — прямое следствие милитаризации жизни страны. Террор, чинимый израильскими властями на оккупированных арабских территориях, варварские, бесчеловечные налеты на мирные населенные пункты соседних арабских стран, культ силы и вседозволенности, проповедуемый израильской военщиной, пожинают сегодня свои горькие плоды.

Б. ОРЕХОВ.

ПУЛЬС ПЛАНЕТЫ

ФАКТЫ • СОБЫТИЯ • КОММЕНТАРИИ •

ГНЕВНОЕ ОСУЖДЕНИЕ

Мировая общественность продолжает выражать свою солидарность и поддержку демократическим силам Чили. В то же время люди мира осуждают чилийскую реакцию и требуют прекратить кровавые злодеяния в отношении чилийских патриотов.

ПРАГА. События в Чили являются новым подтверждением того, что буржуазия теряет демократический строй до тех пор, пока он служит ей, заявил главный редактор газеты «Руде право» Мирослав Мац на традиционном празднике этой газеты — органа ЦК КПЧ. Если же демократия перестает обеспечивать ей родных масс и перестает служить буржуазии, подчеркнул он, то последняя применяет любые средства, для того чтобы утопить в крови завоевания народа и трудящихся.

БЕЙРУТ. Коммунисты, «все честные люди Сирии решительно осуждают кровавый переворот, совершенный военной хунтой в Чили, и выражают гневный протест против кампании террора и насилия, проводимой военными властями в отношении трудящихся страны, говорится в заявлении Сирийской коммунистической партии.

ПАРИЖ. Горячую солидарность с народом Чили выразили участники прошедшей здесь встречи молодежи 23 стран Европы.

Участники встречи единодушно заклеймили позором военную хунту, развязавшую террор и массовые убийства в Чили. Из выступлений представителей разных стран Европы видно, что переворот в Сантьяго встретил осуждение самых широких масс молодежи, входящей в организации различных политических направлений.

Все выступавшие горячо поддержали идею проведения широкой кампании солидарности с народом и молодежью Чили как в отдельных странах, так и в европейском и международном масштабах.

ЛОНДОН. Генеральный секретарь Британского конгресса тред-юнионов Лен Мюррей заявил: очень жаль, что правительство Англии воздержалось признать военный режим, который, незаконно захватив власть, грубо нарушает гражданские права и права профсоюзов.

В телеграмме, направленной министру иностранных дел Англии А. Дугласу-Хьюму, генеральный секретарь Шотландского конгресса тред-юнионов Джеймс Джек подчеркнул, что признание военного режима в Чили нанесет большой ущерб международному положению Англии.

(ТАСС).

ВСТРЕЧА А. А. ГРОМЫКО С Р. КИССИНДЖЕРОМ

НЬЮ-ЙОРК, 25 сентября, (ТАСС). Член Политбюро ЦК КПСС министр иностранных дел СССР А. А. Громыко встретился с государственным секретарем США, помощником президента США по национальной безопасности Г. Киссинджером.

В ходе встречи, прошедшей в дружественной атмосфере, состоялся обмен мнениями по некоторым вопросам советско-американских отношений, а также по широкому кругу международных проблем. А. А. Громыко поздравил Г. Киссинджера по случаю его значения его на пост государственного секретаря США.

На встрече присутствовали посол СССР в США А. Ф. Добрынин и заместитель государственного секретаря США У. Стессел.

Советско-канадские консультации

НЬЮ-ЙОРК, 25 сентября, (ТАСС). Член Политбюро ЦК КПСС министр иностранных дел СССР А. А. Громыко встретился с министром иностранных дел Канады М. Шарпом.

В соответствии с советско-канадским протоколом о консультациях министры обменялись мнениями по ряду международных проблем, представляющих взаимный интерес, и некоторым вопросам советско-канадских отношений.

В ходе встречи, которая прошла в дружественной обстановке, были затронуты также вопросы, касающиеся работы текущей сессии Генеральной Ассамблеи ООН.

Встреча министров

НЬЮ-ЙОРК, 25 сентября, (ТАСС). Член Политбюро ЦК КПСС министр иностранных дел СССР А. А. Громыко встретился с министрами иностранных дел Франции — М. Жобером, ФРГ — В. Шеелем, Дании — К. Андерсеном, Норвегии — Д. Ворвиком, Нидерландов — М. ван дер Стуллом. В ходе встречи были обсуждены вопросы, связанные с работой нынешней сессии Генеральной Ассамблеи ООН.

А. А. Громыко устроил в честь министров завтрак, прошедший в дружественной атмосфере.

ПОЧЕМУ МЫ СОЛИДАРНЫ С СССР

Ответы Ж. Марше участникам диспута в Париже

ПАРИЖ. (ТАСС), Газета «Юманите» опубликовала ответы Генерального секретаря Французской коммунистической партии Ж. Марше на вопросы, заданные ему во время общественного диспута в Париже, посвященного выходу в свет его книги «Демократический вызов».

Ж. Марше ответил, в частности, на вопрос о том, почему французские коммунисты солидарны с Советским Союзом.

Мы, сказал Ж. Марше, проявляем интернациональную солидарность как с Советским Союзом, так и со всеми социалистическими странами, всеми трудящимися всеми народами, которые борются за один и тот же идеал: социальный прогресс, демократию, мир и социализм. Это и есть пролетарский интернационализм. Мы солидарны с СССР по многим причинам:

— потому что наша цель — социализм и потому что Советский Союз был первой страной, которая пробила брешь в капиталистической системе;

— потому что Советский Союз и другие социалистические страны борются за разоружение, за мир, за мирное сосуществование;

— потому что Советский Союз и другие социалистические страны всегда выступают на стороне народов, которые борются за свою свободу и независимость, например, против империализма во Вьетнаме.

Кроме того, добавил Генеральный секретарь ФКП, Советский Союз обладает богатым опытом в деле построения социализма.

Наши противники хотели бы, сказал Ж. Марше, чтобы мы присоединили свой голос к антисоветскому хору. Пусть они на это не рассчитывают.

Отвечая на другой вопрос, Ж. Марше назвал «клеветнический» измышления китайских руководителей о том, что Советский Союз якобы «собирается напасть на Китай». Генеральный секретарь ФКП подчеркнул, что Советские люди твердо и настойчиво проводят в жизнь Программу мира, которая была разработана на XXIV съезде КПСС, программу мирного сосуществования, разоружения, обеспечения безопасности...

У Советского правительства, добавил он, нет двух внешних политик. У него есть только одна — основанная на мирном сосуществовании.

Началась общеполитическая дискуссия

НЬЮ-ЙОРК, 25 сентября. (ТАСС). На XXVIII сессии Генеральной Ассамблеи ООН началась общеполитическая дискуссия. На пленарном заседании выступили представители Бразилии, США, Перу, Эквадора и Сингапура. Ораторы отмечали, что за прошедший год мир существенно продвинулся в направлении разрядки напряженности, утверждения принципов мирного сосуществования в отношениях между государствами с различными социальными системами. Генеральная Ассамблея, заявил, в частности, государственный секретарь США Г. Киссинджер, начинает свою текущую сессию под знаком всеобщего прогресса в международной обстановке. США и СССР, указал он, осознали необходимость избежания ядерного уничтожения и сохранения широкой сети конструктивных связей. Переговоры об ограничении стратегических вооружений уже привели к исторической договоренности в целях ослабления гонки вооружений и обеспечения стабильности.

Кончина Пабло Неруды

Умер Пабло Неруда. Перестало биться сердце выдающегося чилийского поэта — коммуниста, верного друга за мир, лауреата международной Ленинской премии «За укрепление мира между народами», лауреата Нобелевской премии по литературе.

Пабло Неруда (его настоящее имя Рикардо Эльсер Нефтали Рейес Басоальто) родился 12 июля 1904 года в семье служащего. Учился в университете Сантьяго. В 1927—1934 годах находился на дипломатической службе в Аргентине и странах Азии, в 1934—1937 гг. — в республиканской Испании.

В 1945 году поэт вступил в коммунистическую партию. Чилийцы не раз выдвигали его в сенат национального конгресса. Но ему не долго пришлось отстаивать интересы народа в высшем законодательном органе страны: прищедший к власти президент Гонсалес Видела запретил компартию. В январе 1948 года Неруда публично обвинил президента в измене родине и демократии. Власти отдали распоряжение об аресте поэта-коммуниста. Более года Неруда находился на нелегальном положении. По словам поэта, он сменил «сорок мест» и всюду находил приют. Раз лет он вынужден был провести в изгнании.

Пабло Неруда активно участвовал в движении в защиту мира. Он был членом Всемирного Совета Мира, награжден Золотой медалью им. Ф. Жолио-Кюри.

Пабло Неруда избирался членом ЦК Компартии Чили, был кандидатом на пост президента республики. Я всегда считал, говорил он, что партия коммунистов является партией, представляющей интересы простых чилийцев.

Пабло Неруда — подлинно народный поэт. Его произведения отражают жизнь, думы и чаяния миллионов простых чилийцев, они вдохновили на борьбу за свободу Чили. Неруда писал не только стихи. Из-под его пера вышла повесть «Взлет и гибель Хоакина Мурьеты», посвященная трудному народу Чили.

Неруда был большим другом Советского Союза. Он неоднократно посещал Страну Советов. Произведения поэта-борца, поэта-трибуна ой, что в любви миллионы советских людей.

(ТАСС).

ПОЛЬСКОЕ ТЕЛЕВИДЕНИЕ

Четверг, 27 сентября

ПЕРВАЯ ПРОГРАММА

10.00 — Фильм из серии «Вокиза». «Судья из Олимпии» (цветное телевидение). 10.25 — Программа передач. 16.30 — Телевизионные известия. 16.40 — Для молодых товарищей.—«Беседа с Братком. В программе: «Юлек» — часть III. Фильм из серии «Стажер на Тольку Бакалак». «Фотографы» — документальный фильм. 17.45 — Польский хроникальный фильм. 17.55 — «Разыгранное». Телеспектакль. Телетуп пар. 18.20 — «Сигма». Научно-популярная передача из Вроцлава. 18.40 — Спорт. 19.15 — «Четверть часа академических». 19.10 — «Напоминаем, советуем». 19.20 — «Спокойной ночи, малыши!» (цветное телевидение). 19.30 —Телевизионные известия (цветное телевидение). 20.15 — Театр Сенсации. П. Пасиньский. «Это невозможно, милая». Часть I. 21.25 — «Без тоски». 22.05 — «Экспресс № 35. 22.30 — Информация. «Товары. Предложения». 22.50 — Телевизионные известия. 23.05 — Спортивные известия. 23.15 — Программа передач на пятницу.

ВТОРАЯ ПРОГРАММА

17.05 — Программа передач. 17.10 — Пейзаж Польши. «Озеро Ридзюк — заповедник» (цветное телевидение). 17.40 — «Музей из Павловежа». Музыкальный фильм-балет (телевизионный фильм совместного производства СССР и ГДР). 18.05 — «Где одна Лебенок». Документальный кинофильм продукции ГДР (цветное телевидение). 18.40 — «Кроме». Передача из цикла «Цветные встречи» (цветное телевидение). 19.20 — «Спокойной ночи, малыши!» (цветное телевидение). 19.30 — Телевизионные известия. 20.15 — «Микис Теодоракис». Программа итальянского телевидения. 21.05— «24 часа» (цветное телевидение). 21.15 — «Две мамы двух отцов». Французский художественный фильм. 22.45 — Программа передач на пятницу.

В ДОМЕ ОФИЦЕРОВ

26 сентября

ГЛАВНОЕ ЗДАНИЕ. Цветной художественный кинофильм «Месть навстречу». Одесская киностудия. Научно-фантастический фильм о полете советского звездолета на Луну, а затем на Марс для оказания помощи центурианским космонавтам. Начало в 19.00, 21.00. **Читальный зал.** Открытие книжной выставки **«Войску Польскому — 30 лет».** Начало в 16.00.

КИНОЛЕКСИОННЫЙ ЗАЛ. Советский художественный кинофильм **«Мать и мачеха».** О жизни женщины, воспитанной приемную дочь. В ролях: Ирина Скобцева, Нина Ургант, Николай Гриценко, Евгений Матвеев и другие. Дети до 16 лет не допускаются. Начало в 19.00.

ЗЕЛЕНЫЙ ТЕАТР. Навстречу 30-летию Войска Польского. Цветной широкоэкранный художественный фильм **«Волчье эхо».** Приключенческий фильм о борьбе польских патриотов в первые послевоенные годы с бандитскими шайками, пытавшимися терроризировать население западных земель Польши. В ролях: Бруно Он, Ирена Карель и другие. Начало - 19.00.

Ответственный редактор А. П. ОСИКА.

Г690225. Адрес редакции: 002961, Почтовая почта 02961-Р. Типография газета «Знамя победы». Заказ № 225.