За нашу Советскую Родину!

ЗНАМЯ ПОБЕДЫ

ЕЖЕДНЕВНАЯ ГАЗЕТА СЕВЕРНОЙ ГРУППЫ ВОЙСК

ЧЕТВЕРГ
11 ОКТЯБРЯ
1973 года
№ 238 (9542)
Год издания 35-й

ЗАВТРА—30-летие НАРОДНОГО ВОЙСКА ПОЛЬСКОГО

ТОРЖЕСТВЕННОЕ СОБРАНИЕ В МОСКВЕ

12 октября исполняется 30 лет народного Войска Польского — верного боевого союзника Советских Вооруженных Сил. Вместе с польским народом и его воинами эту знаменательную дату отмечают трудящиеся Советского Союза, воины Советской Армии и Военно-Морского Флота, народы и армии других стран социалистического содружества. Этой дате 10 октября было посвящено собрание представителей общественности столицы и воинов Московского гарнизона, состоявшееся в Центральном театре Советской Армии.

В президиуме собрания — кандидат в члены Политбюро ЦК КПСС, секретарь ЦК КПСС Д. Ф. Устинов, Председатель Совета Союза Верховного Совета СССР А. П. Шитиков, первый заместитель Министра обороны СССР Маршал Советского Союза И. И. Якубовский, начальник Главного политического управления Советской Армии и Военно-Морского Флота генерал армии А. А. Епишев и другие видные партийные, советские, государственные деятели и военачальники, представители общественности столицы. Среди гостей — делегация Польской Народной Республики, прибывшая в Москву на празднование 30-летия Войска Польского, во главе с заместителем Председателя Совета Министров ПНР К. Ольшевским, а также кандидат в члены Политбюро ЦК ПОРП, первый секретарь Катовицкого воеводского комитета ПОРП З. Грудень и посол ПНР в СССР Э. Ковас.

Собрание открыл первый заместитель председателя исполкома Моссовета В. П. Нелов.

С докладом, посвященным 30-й годовщине народного Войска Польского, выступил заместитель Министра обороны СССР, Главнокомандующий Сухопутными войсками генерал армии И. Г. Павловский.

Вспоминая сегодня события, развернувшиеся в Европе три десятилетия назад, оратор сказал, что как ни перенастраивает страницы героической летописи, воссоздавая панораму гигантских операций, осуществленных Советскими Вооруженными Силами по разгрому гитлеровских полчищ, Принято сознавать, что в ту суровую годину войны вместе с советскими воинами против ненавистного врага сражались и польские патриоты — воины зарождавшегося народного Войска Польского.

Первым регулярным польским соединением в Советском Союзе стала пехотная дивизия, которой было присвоено имя национального героя польского народа Тадеуша Костюшко.

30 лет назад, 12 октября 1943 года, эта дивизия приняла боевое крещение в белорусском местечке Ленино. Самоотверженно сражаясь плечом к плечу с советскими воинами, польские земляки прорвали оборону противника и успешно выполнили свою боевую задачу. Именно поэтому день 12 октября отмечается как день рождения народного Войска Польского.

За проявленное мужество, отвагу в боях под Ленино 239 польских солдат и офицеров были награждены советскими орденами и медалями, Двоим польским воинам было присвоено посмертно высокое звание Героя Советского Союза.

В бою под Ленино родилось советско-польское братство по оружию.

Дивизия имени Тадеуша Костюшко явилась ядром формировавшихся на территории Советского Союза польских сил — 1-го польского корпуса, а затем 1-й польской армии.

Войско Польское внесло достойный вклад в разгром гитлеровского фашизма. Действуя в составе советских войск, оно, насчитывавшее к концу войны 400 тысяч человек, приняло активное участие в боях за окончательное изгнание оккупантов с польской земли. В едином боевом строю с советскими войсками польские соединения и части вели успешные бои под Демблином и Пулавами, освобождали Варшаву, взламывали «Померанский вал», форсировали Одер и Нейсе, громили врага на территории фашистской Германии. Они вместе сражались за освобождение братского чехословацкого народа от фашистской неволи.

Триналцать раз отмечались в приказах Верховного главнокомандующего боевые успехи Войска Польского, 23 соединения и части Войска Польского награждены советскими орденами. На боевых знаменах польских частей рядом с «Крестом Грюнвальда» и орденом «Виртути Militari» сияют советские ордена Красного Знамени, Александра Невского и Красной Звезды.

Отношения между Советским Союзом и Польской Народной Республикой, прочными взаимным доверием и уважением, представляют собой отношения нового, социалистического типа, продолжал оратор. Новую силу советско-польская дружба приобрела в период мирного социалистического строительства.

Коммунистическая партия Советского Союза, Польская объединенная рабочая партия, как и другие братские партии, считают, что без интернациональной сплоченности социалистических государств нельзя гарантировать независимость социалистических стран. Только всесторонние политическое, экономическое и военное сотрудничество отвечает этим национальным и интернациональным интересам.

Внушительны достижения, которых добилась Польша за неполные тридцать лет. Под руководством Польской объединенной рабочей партии талантливый и трудолюбивый польский народ превратил свою страну в развитое социалистическое государство, надежное государство. Успешное развитие польской экономики оказывает благотворное влияние на повышение уровня мощи социалистических стран. За истекшие три десятилетия существенно изменился облик Войска Польского, которое благодаря заботам ПОРП, правительства ПНР и всего польского народа, тесному братскому и братской помощи Советского Союза превратилось в хорошо обученную и технически оснащенную современную армию.

На современном этапе народное Войско Польское, как и другие братские армии социалистических стран — участниц Варшавского Договора, вносит свой достойный вклад в дело обеспечения мира в Европе и во всем мире.

Несокрушимая мощь Советского Союза, Польской Народной Республики, других государств социалистического содружества определяется неуклонным подъемом их экономики и культуры, всемирно-историческими достижениями в строительстве социализма и коммунизма. В результате наших совместных действий укреплены позиции социализма на тех участках, которые подвергались особенно ожесточенным атакам со стороны империализма Демократическая Республика Вьетнам. Получила полное международно-правовое признание Германская Демократическая Республика. Укрепились международные позиции Кубы. За последние годы достигнуто существенное оздоровление обстановки в климата на Европейском континенте, что нашло свое отражение в целой системе договоров, заключенных между Советским Союзом и ФРГ, Польской Народной Республикой и ФРГ, ГДР.

Плодотворность и эффективность совместных усилий братских партий продемонстрировала двухсторонняя встреча в Крыму руководителей коммунистических и рабочих партий братских социалистических стран.

В подготовке международного климата большой вклад вносит Политбюро ЦК КПСС и лично Генеральный секретарь Центрального Комитета нашей партии Леонид Ильич Брежнев.

Советский Союз, Польская Народная Республика и другие социалистические страны оказывают возрастающее воздействие на дальнейшее изменение соотношения сил на международной арене в пользу мира, демократии и социализма. Выступая на VI съезде Польской объединенной рабочей партии, Генеральный секретарь ЦК КПСС тов. Л. И. Брежнев отмечал: «Боевое братство Советской Армии, Войска Польского, вооруженных сил других стран — участниц Варшавского Договора — это и сегодня один из важнейших факторов, охлаждающих пыл агрессоров, один из факторов, способствующих сохранению мира».

Коммунистическая партия Советского Союза, Польская объединенная рабочая партия, коммунистическая и рабочие партии других социалистических стран уделяют огромное внимание укреплению военного содружества, интернациональной сплоченности братских армий, делают все необходимое для повышения их боевой готовности. Глубокая идейная убежденность советских и польских воинов, их товарищей по оружию в готовности к честью постоять за мир и социализм составляют величайшее преимущество социалистических стран перед лагерем капиталистических государств.

Действенным фактором обеспечения мира и безопасности в Европе является мощь и сила государств Варшавского Договора, в рамках которого органически сочетаются национальные задачи братских армий с их интернациональной миссией по защите интересов всего социалистического содружества.

Нам радостно сознавать, сказал в заключение И. Г. Павловский, что в труде и борьбе советский и польский народы всегда отмечали, что Коммунистическая партия Советского Союза и Польская объединенная рабочая партия в едином строю борются за торжество нашего общего дела, за идеалы великого учения марксизма-ленинизма.

На собрании также выступили И. К. Кацепов, рабочий завода «Серп и молот» — коллективного члена Общества советско-польской дружбы, сержант С. М. Горяинцев — командир отделения Высшего общевойскового командного училища имени Верховного Совета РСФСР.

С большим вниманием участники собрания выслушали выступление заместителя Председателя Совета Министров Польской Народной Республики К. Ольшевского. Он сердечно поблагодарил Коммунистическую партию Советского Союза, правительство и советский народ за огромную помощь и поддержку, оказанную Войску Польскому на всем протяжении его истории.

Свои патриотические и интернациональные задачи по защите завоеваний социализма польские воины, отметил К. Ольшевский, решают в тесном единстве и едином сотрудничестве с воинами вооруженных сил других армий, государств — участников Варшавского Договора.

(ТАСС).

Первый секретарь ЦК ПОРП Э. Герек сердечно поздравил В. Ярузельского с присвоением воинского звания генерала армии, и его заслуги в деле укрепления вооруженных сил Польской Народной Республики.

Церемония присвоения звания

ВАРШАВА, 10 октября. (ТАСС). Состоялась торжественная церемония присвоения члену Политбюро ЦК ПОРП, министру Национальной обороны ПНР генералу брони В. Ярузельскому звания генерала армии, недавно введенного в Войске Польском в соответствии с решением сейма ПНР.

ПОДПИСАНИЕ СОВЕТСКО-ЯПОНСКИХ ДОКУМЕНТОВ

10 октября в Большом Кремлевском дворце состоялось подписание советско-японских документов.

Совместное советско-японское заявление подписали с советской стороны — Председатель Совета Министров СССР А. Н. Косыгин и министр иностранных дел СССР А. А. Громыко, с японской стороны — Премьер-Министр Японии К. Танака и министр иностранных дел Японии М. Охира.

Были подписаны соглашение между правительством СССР и правительством Японии о научно-техническом сотрудничестве, письма об обмене ученными и научными работниками, о распространении информационных материалов, об обмене официальными печатными изданиями, конвенция между правительством СССР и правительством Японии об охране перелетных птиц и птиц, находящихся под угрозой исчезновения, и среды их обитания. Соглашение, письма и конвенцию подписали министр иностранных дел СССР А. А. Громыко и министр иностранных дел Японии М. Охира.

При подписании документов присутствовали:

с советской стороны — товарищи Л. И. Брежнев, К. Т. Мазуров, Д. С. Полянский, заместители Председателя Совета Министров СССР Н. Н. Баибаков, В. Э. Дымшиц, В. К. Кириллин, М. А. Лесечко, В. Н. Новиков, И. Т. Новиков, З. Н. Нуриев, Л. В. Смирнов, Н. А. Тихонов и другие официальные лица;

с японской стороны — заместитель министра иностранных дел К. Цуруми, посол Японии в Советском Союзе К. Ниидзэки, директор департамента МИД Японии В. Овада, другие официальные лица.

(ТАСС).

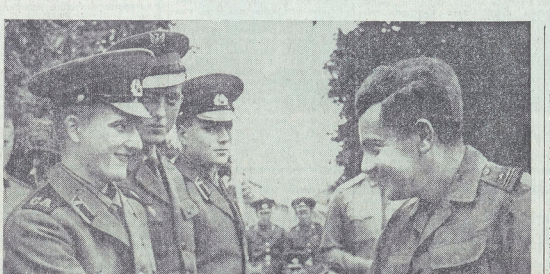

В канун 30-летия народного Войска Польского состоялось очень много встреч польских жолнежей и воинов Советской Армии братства по оружию помогает им лучше узнать друг друга, замыслевать все передовое, что есть в их учебе и службе.

Теплой и сердечной была недавно встреча советских воинов подразделения, где служит офицер М. Зенков, с жолнежами соседней части.

На снимке: майор народного Войска Польского Я. КАРАНКЕВИЧ благодарит боевых друзей за горячие поздравления по случаю знаменательной даты.

Фото В. Горяева.

В гостях у воинов

По случаю 30-й годовщины создания Войска Польского Первый секретарь ЦК ПОРП Э. Герек, Председатель Государственного совета ПНР Г. Яблонский, Председатель Совета Министров ПНР П. Ярошевич и министр Национальной обороны ПНР генерал брони В. Ярузельский посетили одно из старейших соединений польских вооруженных сил — Первую танковую бригаду имени Героев Вестерплятте, прошедшую боевой путь от Белоруссии до Гданьска.

Об ушедших с солдатам, Э. Герек заявил, что воины польских вооруженных сил — верные сыны рабочего класса — хорошо служат делу народной Польши, зорко охраняют завоевания социализма. Первый секретарь ЦК ПОРП подчеркнул, что партия делает все, чтобы постоянно крепли узы армии с народом. Он пожелал солдатам и офицерам бригады дальнейших успехов в боевой и политической подготовке, в несении службы на благо страны.

(ТАСС).

Польские награды—воинам СГВ

Вчера, в канун 30-летия народного Войска Польского, уполномоченный правительства ПНР по делам пребывания советских войск в Польше генерал дивизии Юзеф Стебельский и командующий Шленским военным округом генерал дивизии Юзеф Каминский от имени и по поручению Совета Министров и министра Национальной обороны Польской Народной Республики вручили большой группе воинов СГВ медали «На страже мира» и «Братство по оружию».

Среди награжденных начальник штаба СГВ генерал-майор С. И. Постников, генерал Советского Союза генерал-майор танковых войск В. А. Бобковский, генерал-майор артиллерии Ю. Н. Родский, генерал-майор А. В. Мозгунов, генерал-майор Н. А. Дегтярев, генерал-майор С. Ф. Ковалев.

Высоких наград удостоены Герой Советского Союза полковник М. М. Глебов, полковник С. М. Бесов, подполковники Н. А. Попов, Г. С. Горохов, Н. Н. Аксенов, Н. Д. Беднин, майоры В. С. Терещенко, И. А. Письменный, капитан А. А. Кулелев, старшие лейтенанты М. Ф. Макаров, В. И. Рогатюк, прапорщик В. Ф. Чепиков, сержанты Г. Н. Лавриненко, Г. А. Абдуллин и другие.

При вручении наград генерал дивизии Юзеф Стебельский выступил с краткой речью. Он передал горячий привет воинам Северной группы войск от Председателя Совета Министров ПНР П. Ярошевича, министра Национальной обороны ПНР генерала армии В. Ярузельского, тепло поздравил награжденных и в их лице всех воинов СГВ в 30-летнему юбилею Войска Польского, пожелал им новых успехов в боевой и политической подготовке в укреплении дружбы и боевого содружества воинов братских армий.

В заключение выступил командующий СГВ генерал-лейтенант танковых войск И. А. Герасимов. От имени Военного совета и воинов СГВ он выразил сердечную признательность и искреннюю благодарность Центральному Комитету ПОРП, Государственному совету, Совету Министров и Министерству Национальной обороны ПНР за высокую оценку ратного труда воинов Группы по дальнейшему укреплению братской дружбы между Советскими и польскими народами, а также вклада в дело защиты великих завоеваний социализма, на страже которого надежно стоят Объединенные силы Варшавского Договора.

Подполковник В. ПЕТРОВ.

Польский орден— на знамени военной академии

Военной академии Генерального штаба Вооруженных Сил СССР имени К. Е. Ворошилова вручен орден Польской Народной Республики — Трудового Знамени первой степени. Этой награды академия удостоена за заслуги в подготовке руководящих кадров для Войска Польского.

На торжественной церемонии присутствовала делегация Польской Народной Республики во главе с заместителем Председателя Совета Министров ПНР К. Ольшевским, прибывшая в Москву на празднование 30-летия Войска Польского.

К. Ольшевский прикрепил орден к знамени академии. От имени Центрального Комитета ПОРП, правительства ПНР и руководства Министерства Национальной обороны он выразил академии признательность за большую помощь в подготовке высококвалифицированных военных кадров. Глава делегации подчеркнул, что боевое содружество братских армий, скрепленное кровью в совместных боях против фашистских захватчиков в годы Великой Отечественной войны, продолжает развиваться в интересах дальнейшего укрепления оборонной мощи стран — участниц Варшавского Договора.

Начальник академии генерал-полковник И. Е. Шавров сердечно поблагодарил за высокую награду. Он отметил, что Войско Польское вместе с Советскими Вооруженными Силами и армиями других братских стран социализма бдительно стоит на страже мирного труда народов, решительно выполняет свои интернациональные обязанности.

(ТАСС).

НОВЫЕ СТРАНИЦЫ О ПОДВИГЕ

В Музее советско-польского боевого содружества в белорусском селе Ленино открылась новая экспозиция. Представленные документы и материалы воссоздают неизвестные страницы подвигов советских и польских воинов, совершенных в боях под этим селом в октябре 1943 года. Здесь Первая польская дивизия имени Тадеуша Костюшко получила боевое крещение. В тесном взаимодействии с подразделениями Советской Армии польские воины прорвали оборону врага на значительную глубину и, отбив все контратаки противника, удержали захваченные рубежи. Здесь, под селом, носящим имя великого Ленина, польские патриоты начали битву за новую, социалистическую Польшу.

Центральное место в экспозиции занимает диорама боя под Ленино. На переднем плане — бесстрашный командир батальона капитан Владислав Высоцкий, ведущий солдат в атаку. В первый день его батальон отразил семь танковых атак. Утром 13 октября гитлеровцы, получив подкрепление, начали окружать польских воинов. Со словами «За мной! За Варшаву!» Владислав Высоцкий бросился в атаку, увлекая за собой солдат. В этом бою он погиб. За подвиг ему посмертно присвоено звание Героя Советского Союза.

Накануне 30-летия битвы под Ленино в диораму влиты документы еще двух советских воинов — Героев Советского Союза командира батарея лейтенанта Г. Р. Лахина и командира взвода 241-го стрелкового полка лейтенанта Д. Г. Юркова. В сражении под Ленино Г. Р. Лахин был ранен, но не покинул боевых позиций. Артиллеристы под его командованием отбили все вражеские атаки.

На стендах и в витринах представлены многочисленные документы, оружие, личные вещи бойцов и командиров, знамена советских и польских частей и соединений, принимавших участие в сражении под Ленино.

Многие экспонаты получены недавно, 30-летие битвы под Ленино. Воспоминания бывшего заместителя командира Первой польской дивизии имени Тадеуша Костюшко Болеслава Кеневича, документы фронтовых лет, фотоснимки, личные вещи прислала недавно вдова офицера Елена Кеневич. Бесстрашный воин прошел славный боевой путь до Эльбы. Его ратные подвиги были отмечены семнадцатью советскими и пятнадцатью польскими наградами.

На постаментах славы помещены две памятные книги, в которых золотыми буквами записаны имена советских и польских воинов, отдавших свою жизнь в этом бою.

Раздел, посвященный боевому содружеству армий СССР и ПНР, пополнен экспонатами, полученными из варшавского Музея Войска Польского.

В ЧЕСТЬ СЛАВНОГО ЮБИЛЕЯ

В штабе Объединенных вооруженных сил государств — участников Варшавского Договора состоялось торжественное собрание, посвященное 30-летию Войска Польского.

На собрании присутствовали заместители Председателя Совета Министров ПНР К. Ольшевский, возглавляющий делегацию Польской Народной Республики, которая прибыла в Москву на празднование славного юбилея.

Открывая торжественное собрание, Главнокомандующий Объединенными вооруженными силами государств — участников Варшавского Договора Маршал Советского Союза И. И. Якубовский сердечно поздравил польский народ и воинов вооруженных сил Польши с праздником.

С докладом о 30-летии Войска Польского выступил заместитель начальника штаба Объединенных вооруженных сил вице-адмирал З. Студзинский.

Теплые слова приветствия участникам торжественного собрания передал К. Ольшевский.

(ТАСС).

ТОРЖЕСТВЕННОЕ СОБРАНИЕ В ЛЕГНИЦЕ

В эти дни, когда отмечается 30-летие народного Войска Польского, в частях и подразделениях СГВ проходят встречи советских воинов с трудящимися ПНР, жолнежами народного Войска Польского, экскурсии по местам мирных и ратных дел, прошли торжественные собрания, посвященные знаменательному юбилею. Они состоялись в городе-герое Легнице, дружественных городах Бранденбурге и Шверине, в гарнизонах Дрездена, Потсдама, Франкфурта-на-Одере, Цербста, Виттенберга, Эберсвальде, Нойштрелица, Ораниенбурга, Фюрстенберга, Кетена, Кенигс-Вустерхаузена, Цоссена, Цинны, Ютербога, Шпремберга, Финстервальде, Ризы, Пирны, Ноймарка, Ноймюнстерэля, Ной-Брандербурга, Ной-Руппина, Ной-Хардтенберга, Ной-Цитца, Ной-Фербиндунга, Ной-Цеста, Ной-Цоссена, Ной-

Полевая выучка. ОГОНЬ

РЕЗУЛЬТАТЫ СТРЕЛЬБ ПОКАЗАЛИ...

В этот день стреляли два подразделения. Мотострелковая рота старшего лейтенанта Маркелова и танковая — старшего лейтенанта Еркакова. Если сравнить результаты, можно сделать вывод, что в одной из них дела с огневой подготовкой обстоят хорошо, а в другой — значительно хуже. В чем же причина?

Конечно, судить о положении дел по одной, хотя бы даже и заметной, стрельбе трудно. Чтобы не вникнуть в суть вопроса можно лишь при самом тщательном анализе, всесторонней проверке обученности личного состава. Но даже и того, что пришлось наблюдать на контрольном занятии, достаточно, чтобы понять, почему одно подразделение показывает высокие результаты, а другое — удовлетворительные. Остановлюсь на мотострелках.

Рота прибыла на стрельбище приступила к занятию. Ничто не мешало полному составу успешно выполнить упражнение. Мишенное оборудование работало безотказно, средства связи и сигнализации обеспечивали безопасность огневых стрельб. Уже само это наводило на мысль, что такой порядок здесь возведен в систему. И предчувствия выводы подтвердились и при проверке стрельбища. Все там находится в исправном состоянии, разложен и пошарен каждый уголок, местам обеспечивает нормальные условия для обучения воинов. Ясно: при такой организации дела можно успешно решать все задачи огневой подготовки. Если подразделением есть где и есть на чем заниматься, то и результатной можно ожидать высоких. Так оно и было на протяжении всего года.

Мотострелки систематически, целеустремленно, последовательно повышали свою огневую выучку и к концу летнего периода обучения добились значительных успехов.

Примечателен такой, казалось бы незначительный, факт. В ходе стрельбы трудно, порою, с расстояния не видно, где ложатся пули. Главное — это научиться всести меткий огонь, надежно поражать противника. И здесь было назначено несколько слагаемых: высокие морально-боевые качества воина, знание правил стрельбы, тактическая грамотность. Ведь если, скажем, солдат хорошо изучил автомат, быстро производит изготовку к стрельбе, но не может точно определить расстояние до цели, сделать правильные установки прицела, умело использовать местность, то на успех ему рассчитывать трудно. Из числа мотострелков данной роты надо сказать, что они эти вопросы изучили в совершенстве. И подтверждение можно привести несколько примеров.

Старший сержант Столбов при выполнении двадцатого цели занял такое место, с которого вначале удобно было вести огонь. Но по мере сближения с мишенью стрелялась за бугром, стрелять стало невозможно. Тогда воин принял изготовку с колена. А еще через несколько секунд вынужден был вести стрельбу стоя. И, несмотря на это, успешно выполнил упражнение. Все это говорит о том, что старший сержант не только знает свое оружие, но и умеет применить его с пользой, правильно использовать местность, различные приемы изготовки и ведения огня.

Рядовой Шаисламов при стрельбе по группе целей за другими воин увидел. что пули идут выше. Сразу же изменил точку прицеливания и в следующее мгновение метко поразил цель. Это тоже показатель высокой огневой выучки воина, его умения не только уверенно владеть оружием, но и наблюдать за результатами стрельбы, быстро вносить поправки, точно определять расстояния.

Меткое мастерство — понятие довольно широкое, и выделить из него что-то в качестве главного или второстепенного невозможно. Каждый элемент здесь важен, необходим. И солдатское соревнование, развернувшееся под девизом «Отлично!», помогает и содержать оружие и боевую технику, мастерски владеть ими, приобретает прочную основу для каждого воина.

Иное дело у танкистов Н-ского подразделения. Сказать, что они плохо знают свое оружие, владеют боевой техникой и оружием, нельзя. Личный состав в общем и целом обучен приемам и правилам стрельбы. Но не до конца. Это показания, как требует этого современный общевойсковой бой. И в доказательство тому можно привести последние стрельбы.

Первая смена закончила стрельбу. Хотя скорость мишеней осталась, что ни один экипаж не выполнил упражнение. Причина. Плохо выверено оружие. А кто из должен это сделать, как не сами танкисты? Давно известно: если техника не приведена в образцовый порядок, о высоких результатах не может быть и речи.

Во втором заезде экипажи дагестанцами стрелял сержант Дасыгов. В его машине отказал стабилизатор. Воин продолжал вести огонь, но результат оказался низким.

Как было отмечено выше, у мотострелков мишенное оборудование работало безотказно. О танкистах этого не скажешь. Сержант Олефир, например, почти все патроны израсходовал на одну цель, а она так и не упала. В результате военнослужащий получил оценку ниже, чем мог.

Неудовлетворительно следует сказать и об огневом городке, в котором занимались танкисты. Он не полностью отвечает современным требованиям обучения. По докладам самих командиров, в ходе летней учебы в нем порой трудно было правильно организовать танко-стрелковые тренировки. Были случаи, когда оборудование находилось из строя, на его восстановление приходилось затрачивать немало времени. Это как раз и явилось одной из причин того, что в городке не было нужного числа точных навыков владения оружием.

В этом году все воины соревнуются за отличное овладение боевой техникой и оружием. Включились в соревнование и танкисты, дали слово выйти в ряды отличных. Но что слово расходится с делом. Они не до конца поняли всю важность развернувшегося движения, суть патриотического почина, начатого подводниками-североморцами. Поэтому и допустили ряд недостатков. Они, конечно, вполне исправимы, но они сыграли свою отрицательную роль. Ведь в ходе стрельбы после того, как им дали дополнительное время на подготовку. В этого можно было избежать. Стоило лишь все предусмотреть заранее. Думается, они учтут все замечания и уроки для себя извлекут из допущенных. В этом — важнейшее условие полного выполнения приказа, боевого и дальнейшего повышения боевой готовности подразделения.

Полковник Н. ЕЖОВ.

ЭКЗАМЕН ВЫДЕРЖАН

Плотно закрыты люки, проверена связь. Все готово к движению. По сигналу руководителя танк под управлением гвардии младшего сержанта Леонида Воробей устремляется вперед. Пройдя очень сложный. На пути встретится немало препятствий, преодолеть которые сможет только умелый, натренированный экипаж. Предыдущий танк прошел с заездом, выдержкой и смелостью.

Перед участком заграждения и разрушения Леонид снижает скорость. Послушная воля механика-водителя боевая машина легко обходит воронку, высокие пни, уверенно «протискивается» сквозь узкие проходы между надолбами, завалами, противотанковыми ежами.

Самый трудный участок позади. Но (будь внимателен, механик!) на пути неожиданно возникает глубокий ров, заполненный водой. Здесь, на танкодроме, он обозначает брод, который нужно преодолеть на низшей передаче. А это, что неизбежно будет потеряно несколько драгоценных секунд, которые придется «вырывать» у норматива на оставшемся участке трассы.

Танк уверенно входит в воду. Кажется, волны вот-вот захлестнут машину, но младший сержант вовремя сбрасывает газ. А когда носовая часть танка стала подниматься вверх, он вновь нажал на педаль подачи топлива.

Впереди крутой поворот, за ним очередное заграждение. И только после его преодоления младший сержант Воробей чувствует себя в полной безопасности. Теперь он ведет танк на максимальной скорости, чтобы уложиться в норматив. И это ему удается. Следующий рубеж машина преодолевает уже за отведенное время. Трудный экзамен воин с честью выдержал.

...Один за другим уходят на трассу танки. Личный состав в большинстве своем показывает высокое мастерство. Успешно справляются с заданием офицер Г. Ткаченко, В. Пилипенко, Н. Ростовцев и другие. Как и младший сержант Л. Воробей, они получают отличные оценки.

Майор В. ПОПКОВ.

КОМСОМОЛЬСКАЯ ЖИЗНЬ

Кому доверить „руль"?

Заканчиваются сроки полномочий избранных в прошлом году членов комсомольских бюро, комитетов и их секретарей. Скоро на отчетно-выборных собраниях вновь перед членами ВЛКСМ встанет серьезный вопрос: кого назвать своим вожаком? Кому доверить, образно говоря, руль организации ВЛКСМ? Естественно, что комсомольцы уже сейчас взвешивают все «за» и «против», анализируют работу и дают оценку активистам.

В адрес этих вожаков будут сказаны добрые и душевные слова за то, что они не жалели сил в работе, другим же придется выслушать горькие, но справедливые упреки в безынициативности и разводушие. Будет, к сожалению, и такое.

Секретарь Николай Кузнецов недавно освобожден членами бюро ВЛКСМ от должности секретаря ротной комсомольской организации. Освобожден досрочно, до отчетно-выборного собрания. Скажем прямо: случай этот исключительный. Редко кто из нас говорится! Но факты — вещь упрямая. И виновен в этом, конечно, прежде всего сам Николай. Вместо того, чтобы бороться за твердый состав своей роты, за высокую дисциплину, он совершил проступок. Для секретаря это непростительно. Он лишился себя морального права быть ведущим. За это понес суровое, но справедливое наказание.

Вероятно имея в виду такую ситуацию, С. М. Киров говорил: «Надо по-честному, по-большевистски прямо... сказать: «ты, милый человек, запорол дело, дальше, если сам не поднимешься, в тебя подниму, если нельзя за руку поднять, за волосы поднимем. Я сделаю все, чтобы тебя честно бить, но если ты, милый человек, не исправишься, то пеняй на себя, тебе придется распрощаться».

Для большинства комсомольских организаций не будет особой проблемы в том, чтобы назвать имена тех, кто возглавит всю молодежную работу. Активисты на деле доказали, что дорожат доверием товарищей. Конструкторы, секретари ротных, батальонных и им равных организаций, секретари комитетов комсомола часто были в минувшем году настоящими запевалами добрых дел и начинаний, боевыми помощниками командиров и политработников в обучении и воспитании воинов. Взять хотя бы секретаря комсомольской организации отличной танковой роты сержанта Николая Костромина. Он получил заслуженным авторитетом у товарищей, является специалистом 1-го класса, делает все зависящее от него, чтобы жизнь комсомольцев была интересной, целенаправленной, наполненной добрыми делами. За неугомонность и полную самоотдачу общественным делам цент Костромина говорили. Не случайно именно его рекомендовали в Сеьерной группы войск представлять их на приеме в ЦК ВЛКСМ, посвященном Дню танкиста. Такими руководителями богат и гордится армейский комсомол.

Но иногда к избранию вожака молодежи подходят легковесно. Действуют, отступая от него принципов, спокойный. В общем, «удобный» человек. Как говорится, «муху не обидит». Конечно, плохо, когда по нем трудятся? — рассуждают иные комсомольцы. — Раз в месяц собрание провести, два раза — заседание бюро. Да чтобы бумаги в порядке были...» И вот, когда начинаешь интересоваться работой такого секретаря, он показывает аккуратно подшитые документацию, протоколы собраний и заседаний, масячные планы работы бюро. Все это можно назвать калейдоскопом. Наверное, как говорится, сделано так, что нюмар носа не подточить. Никто не спорит, документы надо вести аккуратно. Но ведь не это главное. Бумаги — в порядке, а воины малочисленностью. Не то, что собрания проходят с дежурными повестками дня, неинтересно, по заранее составленному «сценарию». Комсомольская жизнь в организации ее теплится.

Могут сказать, что не только секретарь в этом виноват. Да. Но от него многое зависит. Какие качества должен обладать? С этим вопросом я обратился к нескольким воинам из разных подразделений. Постараюсь суммировать их ответы настойчивость, целеустремленность, принципиальность, хорошие организаторские способности, умение зажечь людей своей идеей, повести их за собой, богатая фантазия, общительность, авторитет. Будем откровенны: требования комсомольцев к вожаку молодежи очень высокие. Не в каждом человеке сомещаются одновременно все эти качества. И все же желательно, чтобы он обладал хотя бы большинством из них. В этом и заключается трудность выбора. Однако он должен быть сделан безошибочно.

Но ещё бывает, когда штатный («избранный») вожак на деле не является таковым. Нет у него необходимого для этого авторитета, умения «заводить», не может он сплотить воинов и повести за собой. Взгляните молодежь, пользуется ее авторитетом другой — вожак не избран. Порой даже человек «неудобный», «трудный», с беспокойным характером. За ним идут, к нему прислушиваются, ему подражают. Спрашиваешь комсомольцев: почему же так получилось? И слышишь в ответ: дескать, ошиблись в выборе, поторопились.

Думается, что причина подобных ошибок кроется в том, что кандидатуры руководящего комсомольского актива на собраниях воинских коллективов по-настоящему не обсуждаются. Да и старшие товарищи не всегда подсказывают молодежи, кого выдвинуть для обсуждения, имена тех воинов, которые способны по своим политическим, деловым и моральным качествам стать комсомольцу можно смело доверить «руль».

Майор А. ГАЛЕНКО.

Из четырех — три

Что и говорить, волновались в этот день солдаты, выходя на огневой рубеж. Ведь надо было показать, что ты весь год трудился с полной отдачей и научился мастерски владеть своим оружием.

Вот солдаты изготовились к стрельбе по появляющимся мишеням. Стреляет рядовой Рыжиков. Из четырех выстрелов — три поразили цель. Такой же результат показали рядовые Архипенко, Григорьев, Семкин. Проверяющий поощрил отличившихся солдат.

Прапорщик И. ЗАМРОЗЕВИЧ.

К повторному вылету

Шли летно-тактические учения. Вертолеты один за другим отрывались от земли, уходили на посадочные площадки, где их ждали мотострелки. И уже оттуда винтокрылые машины шли в тыл «противника» на десантирование. А механики оставались на земле. Но как только вертолет приземлялся, рядовые Дроздов, Кононихин и другие авиаспециалисты немедленно начинали готовить его к повторному вылету. Каждый раз успешно справлялся со своей задачей.

Рядовой А. ШАФЕВ.

Добрый пример

С высоким энтузиазмом в период летней учебы трудились коммунисты А. Балевских, Е. Босов, А. Любицкий, В. Дегальцев, А. Цимелло, Б. Сокрутов и другие. Все они показали образец трудолюбия, активности и настойчивости в боевой и политической подготовке, творческом соревновании. Партийцы постоянно помнят о том, что по ним равняются солдаты, что их долг — воевать за свой народ, воодушевлять личным примером.

И коммунистам всегда сопутствовал успех. Добрый пример показали они солдатам и на итоговой проверке, удостоившись высокой оценки по многим видам обучения.

Майор Ф. ФОСТИЧУК.

Хорошо действовал на итоговых занятиях радиотелефонист рядовой Михаил Иванов. В течение всей стрельбы воин поддерживал устойчивую связь наблюдательного пункта с артиллерийской батареей. Текущий учебный год тов. Иванов завершает успешно.

На снимке: рядовой М. ИВАНОВ на итоговых занятиях.

Фото В. Горяева.

УДАРЫ ПО НАЗЕМНЫМ ЦЕЛЯМ

На аэродроме шла напряженная работа. Авиаторы готовились к выполнению серьезной и ответственной задачи. Командиры звеньев еще раз уточнили с летчиками детали предстоящего полета.

Когда над полигоном рассеялся туман, из динамика донесся позывной командира, который запрашивал разрешение на взлет. А вскоре разведчик-корректировщик вышел на ведомый полигона.

Начались полеты. Руководитель стрельб внимательно наблюдал за ними в радиообмен. Первые экипажи направились на полигон. Через некоторое время послышался голос ведущего группы, который выходил на боевой курс.

45-му работу разрешаю, — ответил руководитель полетов. Экипажем истребителей - бомбардировщиков, словно связанная невидимой нитью, устремилась на цель. Капитан Петр Кузьменко неотвратимо приближалось выполнять подобные задачи. Воздушный бой. отличается высокой динамичностью, умением даже в самой сложной обстановке успешно выполнить поставленную перед ним задачу. Пара капитана Петра Кузьменко с высокой точностью выполнила заход, расчет , и произвела сброс бомб. Земляо вотрепетнулась от взрывы. В небо взметнулись два черных султана дыма и земля. Боевой разворот — и истребители-бомбардировщики благополучно легли на курс по тактическим целям. Так же смело, решительно и инициативно действовали и второй пара. Воздушные бои в каком-либо мастерстве, умении даже в самой сложной обстановке успешно выполнить поставленную перед ним задачу. Пара капитана Петра Кузьменко с высокой точностью выполнила заход, расчет ,

РЕШЕНИЯ V ВСЕАРМЕЙСКОГО — В ЖИЗНЬ

ПРОВЕРКА ИСПОЛНЕНИЯ

В постановлении V Всеармейского совещания секретарей партийных организаций подчеркивалось, что следует и впредь повышать требовательность и ответственность каждой партийной организации, партийного комитета и бюро за выполнение решений партии, всемерно сплачивать ряды коммунистов, обеспечивать высокую идейную зрелость, политическую и деловую активность всех членов и кандидатов в члены КПСС, повышать партийную дисциплину, боевитость парторганизаций, усиливать их влияние на широкие массы военнослужащих, во все стороны жизни и деятельности войск. Указывается также на необходимость постоянно заботиться о действенности такого важного средства воспитания коммунистов, как партийные собрания, повышать их роль в жизни каждой парторганизации, добиваться активного участия всех членов и кандидатов партии в выработке и осуществлении партийных решений.

Наши партийные организации, руководствуясь этим документом, значительно активизировали свою деятельность по всем направлениям. Вопрос ставится так, чтобы еще больше повысить действенность партийной работы, усилить ее влияние на решение задач боевой и политической подготовки, укрепление воинской дисциплины. В связи с этим особое значение приобретает проверка исполнения принимаемых решений, претворение в жизнь коллективно выработанных рекомендаций, воспитание у коммунистов чувства личной ответственности за порученный участок работы, на положение дел в партийном коллективе.

В партийной организации, где членом парткома майор В. Туз, одно время острой проблемой оставалась огневая подготовка танкистов. Было ясно, что для исправления дела необходимо принимать действенные меры. Решили обсудить этот вопрос на заседании парткома. Пригласили командиров подразделений, лучших методистов-огневиков. Составляя доклад к принципиальному разговору по существу дела. Были раскрыты причины недостатков в огневой подготовке, названы конкретные виновники создавшегося положения.

После всестороннего обсуждения проблемы было принято развернутое решение.

Активисты понимали, что обсуждение вопроса и принятие по нему решения — только начало дела. Главное — добиться претворения этого жизнь задуманного, добиться, чтобы совместно обобщенный опыт, мнение и воля коллективного руководящего органа проявлялись, в действии, своевременно и полно воплощались в практику.

Поэтому сразу же после заседания последовала конкретная организаторская работа. Члены парткома приняли активное участие в подготовке и проведении огневой конференции, ставя перед собой цель передать воинам обобщенный опыт и послушать тех, кто непосредственно решает огневые задачи, стреляет из танкового оружия.

Члены парткома через командиров подразделений наладили работу огневых кружков, оказали практическую помощь молодым офицерам в методике проведения танко-стрелковых тренировок с членами экипажей. Большое внимание инструкторско-методические занятия по подготовке танкового оружия к стрельбе. Активистам помогли повысить деловитость среди воинов, убеждая их в том, что танк — оружие коллективное и успех зависит от умелых действий всех членов экипажа.

Сказали свое слово и народные контролеры. По рекомендации парткома они проверили состояние учебно-материальной базы для огневой подготовки. Товарищи Перченко и Кабан помогли организовать социалистическое соревнование по огневой подготовке по задачам и нормативам методом состязательности не только между отдельными танкистами, но и между экипажами, взводами.

Проведенная организаторская работа положительно сказалась на подготовке воинов-танкистов. Значительно повысилась их огневая выучка, заметно подтянулись отстающие.

Хотелось подчеркнуть такую немаловажную деталь: проверкой исполнения решений занимались прежде всего руководящие товарищи — командир (он же член парткома), другие члены партийного комитета, его секретарь, секретари первичных партийных организаций. Это обеспечило объективность и принципиальный контроль, побуждало исполнителей тех или иных мероприятий относиться к делу со всей ответственностью.

Систематически проверять исполнение и помогать — значит не только добиваться полного претворения в жизнь решений и планов, указаний вышестоящих политорганов, но и проявлять неустанную заботу о росте организованности и дисциплины коммунистов как вожаков, организаторов и воспитателей масс. Ведь известно: обязательность принципов закаляются, главным образом, на практической работе.

Поэтому проверка осуществляется не ради проверки и для оказания помощи конкретному лицу по конкретному вопросу. Трудность состоит в умении правильно разграничить и использовать каждую возможность для воспитания

ЗАВТРА — 30-летие НАРОДНОГО ВОЙСКА ПОЛЬСКОГО

БРАТЬЯ

Очерк

НА ПОЛЯНЕ около Душатина пылал костер. Здесь заканчивался XX рейд Дружбы, проводимый Обществом польско-советской дружбы Жешувского воеводства. По всей округе разносились задорные песни, звенела музыка. Воины-туристы от Северной группы войск, познакомившись в пути с польскими друзьями, теперь записывали адреса, обменивались сувенирами.

Участники рейда капитан Владимир Пономаренко и прапорщик Петр Фатьянов о чем-то бойко разговаривали с прибывшим на официальные торжества мужчиной, одетым в элегантный серый костюм. Новый знакомый Пономаренко и Фатьянина хорошо говорил на русском языке.

— Владислав Лешега, — назвал себя он, — секретарь воеводского комитета ветеранов войны. Приехал на заключительную часть рейда. И вот, представьте, встретил здесь человека, с которым участвовал в одном бою. — Владислав обнял стоявшего рядом прапорщика Фатьянина, улыбнулся. — Для меня это большая радость!

— Я был тяжело ранен в бою под Минском...

— А я — в Ольштынском воеводстве...

— Меня фашистская пуля прошила в Бещадских лесах...

Без волнения нельзя было слушать разговор бывших фронтовиков, славных ветеранов второй мировой войны. Когда-то они вместе прошли огненным дорогам, яростно дрались с врагом за свободу наших народов. И вот теперь, спустя почти тридцать лет, когда встретились, за короткое время хотелось о многом вспомнить, поговорить...

После нападения фашистской Германии на Польшу Владислав Лешега вместе со своим старшим братом Станиславом оказался в числе людей, которые решили искать приют в Стране Советов.

— Оказавшись в СССР, мы жили на Урале, сначала на заводе в Чкаловске, в когда гитлеровцы вероломно напали на Советский Союз, вместе с заводом переехали в Актюбинск, — рассказывает В. Лешега. — В заводском коллективе я прошел хорошую школу, приобрел много замечательных друзей...

Он достал из кармана пиджака несколько фотографий и стал объяснять:

— Это я — в то время сын полка, после ранения под Минском в сорок четвертом. Это — мой брат Станислав. Он в то пору служил во вновь сформированной польской армии. Участвовал в бою под Ленино... А рядом со мной сидит фронтовой друг Василий Шалов. Это — самое дорогое! — фотография моего комсомольского билета...

На фотографии четко виден номер билета. Владислав его вручили в политотделе 32-й гвардейской Таманской дивизии, в составе которой он прошел по многим фронтовым дорогам.

— Сколько пройдено и сколько видено! — со вздохом говорил Лешега. — Мне не было семнадцати, когда я стал в боевой строй. Осенью сорок первого, когда начала формироваться армия Андерса, мы с братом Станиславом повязли на пункт формирования, чтобы влиться в ее ряды и скорее отправиться на фронт, помогать Красной Армии громить фашистское полчище. Да не получилось у нас ничего. Не той дорогой хотел вести нашу войско генерал Андерс. И мы с братом свернули с того пути. И, как оказалось, сделали правильный выбор...

Так было. Два родных брата-поляка приняли такое решение, поддержанные морально и материально советскими людьми, избрали себе дорогу интернационального братства. Совершеннолетний Станислав приехал в Сельцы, где формировалась дивизия имени Тадеуша Костюшко, а Владислав стал юным бойцом запасного полка Красной Армии.

— Никогда не забуду один октябрьский день 1943 года. В нашу роту принесли свежие газеты, — рассказывал ветеран войны. — Командир роты подозвал меня к себе, протянул газету и, улыбнувшись, сказал:

— Ну, товарищ Лешега, твои земляки начали боевые действия. Поздравляю!

У меня от радости стали на глазах выступили. Взял из рук капитана газету, прочитал на первой странице заголовок: «Боевые действия польской дивизии имени Тадеуша Костюшко на советско-германском фронте». Потом несколько раз прочитал текст сообщения. До сих пор храню газетную вырезку. — Владислав достал из кармана бумажник, извлек из него пожелтевший ломкий листок бумаги, развернул его. На нем была наклеена газетная вырезка. В ней говорилось:

«На одном из участков советско-германского фронта успешно действуют части первого польского корпуса под командованием генерал-майора Берлинга.

Выполняя боевое задание советского командования, польские части и соединения частей дивизии имени Тадеуша Костюшко и танковой части имени Героя Вестерплятте (полковник Корнель Ф. прорвали оборону немцев и стремительной атакой выбили их из нескольких населенных пунктов. Противнику нанесены большие потери в живой силе и технике. Около 300 гитлеровцев, в том числе 13 немецких офицеров, сдались в плен полякам.

Попытки противника остановить стремительное наступление польской пехоты путем массового применения пикирующих бомбардировщиков, контратак, поддержанных самоходными пушками «фердинанд» и танками «тигр», не увенчались успехом. Контратаки немцев были отбиты с большими для них потерями. Гитлеровцы не выдержали штыковых ударов, уничтожили штаб немецкого пехотного батальона, захватили оперативную переписку, карты и другие документы».

— Это был особый сигнал, который звал на борьбу с врагом всех патриотически настроенных поляков, — произнес Лешега. — Наш полк тогда тоже готовился к боевому крещению. Я, конечно, рвался в бой, узнав из газеты, что мой старший брат Станислав уже несет жестокость фашистам. Он служил в дивизии имени Тадеуша Костюшко. И я в скором времени попору с боеприпасами. Он уступать было некуда, мы приняли бой. Уничтожив несколько фашистов, прорвались к траншеям. Бросили гранаты. Нас оглушило взрывом и засыпало землей... Как потом выяснилось, мы вновь бомбили своих. Вторую часть, — сказал Владислав Иосифович. — Меня за это наградили орденом Славы III степени, который я получил после войны в Калинине...

Отгремели бои. Но сержант В. Лешега остался в рядах вооруженных защитников своей второй родины. Его направили в военное училище. В один из воскресных дней курсант Лешега с товарищами, знакомясь с достопримечательностями Москвы, на территории ВДНХ встретился с группой польских офицеров. Он обратился к ним на чистом польском языке. Польские товарищи были приятно удивлены. И тут в разговоре выяснилось, что его брат, Станислав Лешега, в составе их группы находится на учебе в Москве. На следующий день Владислава вызвали к начальнику училища. И какова же была его радость, когда он увидел здесь своего брата! После стольких лет разлуки они снова были вместе.

Владислав Иосифович рассказал своему младшему брату, что прошел славный боевой путь от Сельцких лагерей на берегу Оки до Берлина в составе 1-й армии народного Войска Польского.

— А я всю войну находился в гвардейской части Красной Армии,— ответил младший Лешега. — Имею полное право сказать, что активно сражался против общего врага советского и польского народов..

В 1947 году Владислав возвратился на родину, в Жешув, и принялся за мирный труд, возрождая из руин народную Польшу. Его брат, полковник Войска Польского Станислав Лешега, служит своему народу долгу, остался в рядах защитников своей родины.

Верность силы своего народа братья Лешега с честью, выполняют свой интернациональный долг.

Вероника Н. ШЕСТАКОВ.

На рисунках: Станислав ЛЕШЕГА, офицер польской армии, и рядовой Красной Армии Владислав ЛЕШЕГА.

Рис. Т. Ивановой.

ПУЛЬС ПЛАНЕТЫ

ФАКТЫ • СОБЫТИЯ • КОММЕНТАРИИ •

Осуждение политики Израиля

ВАРШАВА. События на Ближнем Востоке еще раз неопровержимо доказывают, что обеспечение мира в этой части света невозможно без вывода войск Израиля с оккупированных арабских территорий, потребуется в опубликованном здесь в понедельник заявлении правительства ПНР.

ПРАГА. В опубликованном здесь заявлении Президиума ЦК КПЧ и правительства ЧССР говорится, что кризис на Ближнем Востоке вновь вызывает беспокойство мирополюбивых сил всего мира. Он является прямым результатом того, что прекращающейся агрессии Израиля против Египта, Сирии и других арабских стран.

ХАНОЙ. Правительство ДРВ решительно осудило новые агрессивные акты Израиля против арабских стран. В опубликованном здесь заявлении подчеркивается, что вьетнамский народ и правительство ДРВ полностью поддерживают справедливую борьбу народов Египта, Сирии и других арабских стран.

БЕЛГРАД. Союзная конференция Социалистического союза трудового народа Югославии опубликовала заявление, в котором решительно осуждает израильскую агрессию и экспансионистскую политику Израиля на Ближнем Востоке.

БЕЙРУТ. ЦК Ливанской коммунистической партии выразил свою солидарность с освободительной борьбой, которую ведут египетская и сирийская армии, а также с борьбой палестинского движения сопротивления против продолжающейся израильской агрессии. Об этом говорится в заявлении ЦК ЛКП.

НЬЮ-ЙОРК. Единственной причиной новой вспышки военных действий на Ближнем Востоке является военная политика агрессии и аннексий, проводимая правительством Израиля, говорится в опубликованном здесь заявлении Политического комитета Компартии США. (ТАСС).

Военные действия на Ближнем Востоке

КАИР. В очередном коммюнике египетского военного командования говорится, что военно-морские силы ОАР обстреляли израильских катера и сбили четыре израильских вертолета. Во время боя израильский катера получили повреждения.

* * *

ДАМАСК. Сирийское военное командование сообщило, что израильская авиация совершила налеты на Дамаск и Хомс, подвергнув бомбардировке гражданские объекты. Среди населения имеются жертвы.

При отражении воздушных атак противника было сбито семь самолетов.

* * *

КАИР. В военных действиях против израильских войск, помимо египетских и сирийских вооруженных сил, участвуют воинские подразделения других арабских стран.

Представитель министерства обороны Ирака заявил, что в бою против Израиля принимают участие подразделения иракской армии и ВВС.

Предоставлены в распоряжение объединенного египетско-сирийского военного командования и направлены в район боевых действий суданские войска. Об этом сообщил президент Судана Д. Нимейри.

Решение предоставить свои вооруженные силы Египту и Сирии приняты также Кувейтом, Алжиром и Марокко.

* * *

КАИР. Здесь распространено коммюнике египетского военного командования, в котором сообщается, что «противник силами двух бронетанковых бригад предпринял попытку остановить продвижение египетских войск на Синайском полуострове. В бой вступили египетские бронетанковые части. В ходе завязавшегося боя было уничтожено 42 израильских танка в восточном секторе фронта и 60 израильских танков в центральном секторе».

Остальные танки противника, отмечается в коммюнике, начали отступление в восточном направлении и преследуются египетскими частями.

В 16.45 по местному времени в Каире была объявлена воздушная тревога, во через 5 минут дан отбой.

* * *

ДАМАСК. Вчерашняя бомбардировка израильскими самолетами жилых кварталов Дамаска вызвала гнев и возмущение в Сирии.

Израильские «Фантомы» беспорядочно сбросили свой смертоносный груз на густонаселенный район города, где расположены в основном жилые дома, иностранные представительства, общественные учреждения.

В результате попадания бомбы разрушен советский культурный центр в Дамаске. Бомбы попали также в здание больницы «Ашшарк» и многие другие здания.

Удар был нанесен в тот момент, когда улицы столицы были многолюдны. Значительное число жителей ранено осколками стекла и камней. Среди жертв этой бесчеловечной акции женщины и дети. Израильская авиация сбросила на город серию бомб замедленного действия, затруднив тем самым спасательные работы и поставив под угрозу жизнь мирных жителей.

* * *

ДАМАСК. Сирийское военное командование сообщило, что 9 октября шли ожесточенные бои на Голанских высотах. Сирийские части атаковали и окружили город Эль-Кунейтру, а также штурмовали позиции израильтян на близлежащих холмах. Израильские войска предприняли несколько контратак. В течение всего дня над Голанскими высотами шли воздушные бои. Сирийская авиация нанесла ряд бомбовых ударов по войскам противника в районе Голанских высот, а также западнее реки Иордан, недалеко от озера Хула. В ходе воздушных боев сбито 23 израильских самолета, 5 летчиков взято в плен.

В боях за Эль-Кунейтру противник понес большие потери в живой силе и технике, говорится в сводке военного командования.

В районе центрального участка фронта на Голанских высотах произошел воздушный бой между сирийскими истребителями и «Фантомами» противника. Во время боя и огнем средств противовоздушной обороны сбито два израильских самолета. (ТАСС).

КУРС — НА УКРЕПЛЕНИЕ ОТНОШЕНИЙ

ТОКИО, 10 октября. (ТАСС). Японская печать, широко освещая ход советско-японских переговоров, отмечает в своих комментариях, что откровенный обмен мнениями на высшем уровне между Советским Союзом и Японией способствует углублению отношений дружбы и сотрудничества между двумя соседними странами.

Придавая важное значение вопросам японо-советских отношений, газеты отмечают, что и Япония, и СССР выступают за всестороннее развитие добрососедских, дружественных связей.

«Асахи» пишет, что обе стороны твердо придерживаются курса на нормализацию, основывающуюся системно на развитие дружбы между двумя странами».

Об этом можно сказать, — указывает «Йомиури», — что визит премьер-министра К. Танаки в Советский Союз имеет большое значение для укрепления отношений между Советским Союзом и Японией».

С большим удовлетворением здесь встречено сообщение о приглашении советских руководителей посетить Японию в ответ на приглашение японского правительства.

„ЧИЛИЙСКИЙ НАРОД НЕ СЛОЖИЛ ОРУЖИЯ"

ПАРИЖ, 10 октября. (ТАСС). Во всем мире развертываются грандиозное движение солидарности с борьбой народа Чили, заявила в интервью корреспонденту ТАСС известная здесь дочь убитого путчистами президента Чили Сальвадора Альенде — Исабель Альенде.

Месяц назад мой отец, законный президент страны, продолжала она, пал в бою, выступив как патриот и революционер.

Исабель Альенде рассказала о последних часах жизни президента Альенде. «Он сказал мне: «Я решил оражаться до конца. Мы сейчас вышем в историю нашего народа скорбную, трагическую страницу, но донесет историю народ, Латинская Америка». Таким я запомнила его во время «Дня Монеда» — в каске, с карабином через плечо...»

Дело, за которое отдал свою жизнь президент Альенде, продолжала она, живет другие, подчеркнула Исабель. Чилийский народ не сложил оружия, не опустил знамя революции.

ЧИЛИ: РЕПРЕССИИ ПРОДОЛЖАЮТСЯ

ГАВАНА. (ТАСС). Кампания террора и насилия, развязанная чилийской военной хунтой, не сломила сопротивление патриотических сил. В интервью бразильскому журналу «Крузейро» глава режима мятежников генерал Пиночет признал, что «до сих пор нам приходится сталкиваться с очагами сопротивления, в том числе в Сантьяго».

В промышленном районе столицы произошло столкновение между каральными и отрядом вооруженных рабочих, которые стремились установить контроль над одним из расположенных там предприятий.

В попытках ликвидировать оппозицию военная хунта подвергает жестокийшим репрессиям всех подозреваемых в симпатиях к Народному единству. За последние несколько дней, по признанию главарей хунты, расстреляно без суда и следствия более сорока чилийских патриотов. Продолжаются казни на стадионе «Насиональ», где содержатся тысячи арестованных. По всей стране действуют военно-полевые суды, почти неизменно приговаривающие «подозримых» к расстрелу.

Этот снимок — свидетель трагедии чилийского народа. На улицах Сантьяго свирепствуют войска хунты. Повсюду видны следы кровавого террора. Повсеместно продолжаются казни представителей левых сил, попавших в руки путчистов, массовые аресты, облавы.

На снимке: жертвы террора на улице Сантьяго.

(Фотохроника ТАСС).

Разорвали отношения с Израилем

КОТОНУ, 10 октября. (ТАСС). Вторая африканская страна — Дагомея разорвала дипломатические отношения с Израилем. Об этом сообщило национальное радио страны «Голос революции».

Такое же решение — в знак протеста против израильской агрессии по отношению к арабским государствам — приняла день назад Руанда.

НА СЕССИИ ГЕНЕРАЛЬНОЙ АССАМБЛЕИ ООН

НЬЮ-ЙОРК, 10 октября. (ТАСС). В центре внимания делегатов стран — членов ООН, участвующих на двадцать XXVIII сессии Генеральной Ассамблеи ООН, были вопросы укрепления международного мира и безопасности, необходимость ликвидации очага войны на Ближнем Востоке.

Как указал руководитель делегации Малайзии Х. Закария, «агрессия Израиля на Ближнем Востоке должна служить суровым напоминанием» народам о необходимости борьбы за сохранение мира. Эта агрессия, заявил он, «является продолжением политики аннексии, проводимой Израилем, его курса на удержание арабских территорий, незаконно захваченных им с помощью силы». Израиль, отметил Х. Закария, систематически игнорирует принципы Устава и решения Организации Объединенных Наций, волю международной общественности, и за это он заслуживает самого решительного осуждения.

Министр иностранных дел и сотрудничества Мали Ш. Сиссоко, касаясь агрессии Израиля против соседних арабских государств, потребовал безотлагательного «вывода израильских войск с незаконно захваченных арабских территорий, что является единственной основой мирного решения ближневосточной проблемы».

С осуждением экспансионистского курса Израиля выступил представитель Шри Ланка Х. Амерасинхе. Он потребовал, чтобы Израиль выполнил резолюцию Совета Безопасности ООН от 22 ноября 1967 года, предусматривающую безоговорочный вывод его войск с незаконно захваченных арабских территорий.

Взвешивший слово для внеочередного заявления представитель Сирии информировал Генеральную Ассамблею, что в результате бомбардировок израильской авиацией густонаселенных районов Дамаска имеются жертвы среди гражданского населения, в том числе среди иностранных дипломатов. Нападение ВВС Израиля на гражданские объекты в Дамаске представитель Сирии охарактеризовал как «серьезное нарушение агрессором международных конвенций и норм международного права».

КАПИТАЛИСТИЧЕСКОЕ «БЛАГОДЕНСТВИЕ»

Трудящиеся капиталистического мира обеспокоены продолжающейся инфляцией в своих странах, ростом дороговизны, безработицей. Непрерывно возрастающую стоимость жизни они считают проблемой номер один.

Беспрецедентный за последние два десятилетия рост инфляции привел к снижению жизненного уровня американцев и особенно ухудшил материальное положение трудящихся. Только за первые шесть месяцев текущего года цены на продовольственные товары в США возросли на 10,7 процента. Повышение цен на эти товары продолжалось и в июле, и августе, и сентябре.

«Стремительный рост цен сегодня — еще более мрачные прогнозы на завтра» — так можно суммировать высказывания американских экономистов, анализирующих проблему сегодняшней Америки, проблему непрекращающейся инфляции. По официальным данным, в последнее время цены в Соединенных Штатах растут самыми высокими темпами после второй мировой войны.

Главный экономический консультант президента США, председатель экономического совета в Белом доме Г. Стейн признал, что одной из острейших социально-экономических проблем Соединенных Штатов рост недовольства населения своим материальным положением.

В последние дни в Англии объявлено о новом повышении цен на ряд продуктов питания и промышленных товаров.

Розничные цены на продовольственные и предметы массового потребления в Англии будут возрастать на 7—8 процентов в год вплоть до конца 1974 года. Об этом говорится в обзоре Национального института экономических и социальных исследований.

Беспрецедентный рост инфляции, увеличение налогов и цен на продукты питания — все это привело к резкому снижению жизненного уровня английских трудящихся, отмечал член «теневого кабинета» лейбористской партии Пите Хилл, выступая на днях в Кенте.

Более ста тысяч англичан в настоящее время не имеют крыши над головой и вынуждены кочевать в поисках почлега, говорится в опубликованном в Лондоне заявлении «кампании в защиту бездомных и обездоленных».

На 7 с лишним процентов возросла стоимость жизни в ФРГ за истекшие 12 месяцев. По сравнению с 1962 годом жизнь стала дороже на 48,2 процента.

По прогнозам экономистов, осенью текущего года предстоит новая лавина роста цен. Дороже станут газ, вода, услуги, транспортные тарифы, квартплата, изделия из текстиля, продовольственные товары. Эти прогнозы оправдываются. Возросла уже плата за электроэнергию.

Жители австрийской столицы платят за газ, воду и свет в три раза больше по сравнению с 1960 годом, что особенно сильно отражается на материальном положении низкооплачиваемых рабочих и служащих. Подобное положение и в других городах Австрии. Эти данные содержатся в сообщении центрального статистического ведомства Австрии.

На 8,3 процента возросли цены на потребительские товары в Швейцарии за последние 12 месяцев. Об этом официально опубликовали в Женеве официальным статистическим данным, значительно подорожали предметы первой необходимости, продукты питания, плата за коммунальные услуги.

Рост стоимости жизни в Швейцарии не может быть приостановлен в ближайшие годы, заявляет в интервью газете «Финанс унд виртшафт» швейцарский специалист по капиталистическим отношениям профессор Ф. Кнеппаурек. Главная причина — рост инфляции в Соединенных Штатах и Англии, в этом году инфляция в Швейцарии возрастет на 9 процентов, а в последующие годы она будет увеличиваться на 5 процентов.

Инфляция является одной из самых острых проблем в Японии. Восемнадцатый месяц подряд продолжается в стране рост оптовых цен. Как отмечает японский банк, очередь вызвало резкий рост цен на потребительские товары. По данным канцелярии премьер-министра, за последний год цены на одежду возросли на 22,8 процента, на овощи — на 28,8 процента и т. д.

По данным австралийского бюро переписи и статистики, цены на продовольственные товары в стране за последний год возросли более чем на 15 процентов... Более всего подорожали мясо и овощи.

Против подобного «благоденствия» в странах капитала решительно выступают трудящиеся. Они требуют, чтобы экономические проблемы не решались за счет народных масс путем снижения жизненного уровня, настаивают на твердом и действенном контроле над всеми ценами, установлении минимума заработной платы.

(ТАСС).

Встреча с победителями

Недавно на велотреках ПНР и ЧССР проходили соревнования велогонщиков, в которых принимали участие и советские спортсмены. Среди них — С. Гусейнов, А. Тихонов, А. Корж, Г. Жайворонко и В. Балдецкий.

Лучшее время в личном зачете на дистанции 15 километров среди всех участников завода показал Сакд Гусейнов.

После успешно завершенных состязаний команда советских велогонщиков побывала у нас в подразделении. Перед воинами выступил капитан команды Ю. Попов. Он рассказал о труде наших спортсменов, об их спортивных достижениях на дорожках велотреков.

Рядовой А. КУЗЬМИН.

В ДОМЕ ОФИЦЕРОВ

11 октября

ГЛАВНОЕ ЗДАНИЕ. Цветной широкоэкранный художественный кинофильмы **«Гойя»**, 1-я и 2-я **«Красная рябина»**. Начало в 18.00.

серии. СССР — ГДР — Болгария — Югославия. В главной роли Доната Банионе. Начало в 18.00, 21.00. **Активный зал.** 30-летию вооруженного Войска Польского посвящается. Кинофестиваль **«Братство по оружию»**. День второй. Художественный кинофильм

Ответственный редактор А. П. ОСИКА.

Адрес редакции: 00961, Полевая почта 02961-Р. Типография газеты «Знамя победы».

Заказ № 238.

Т690238.