За нашу Советскую Родину!

ЗНАМЯ ПОБЕДЫ

ЕЖЕДНЕВНАЯ ГАЗЕТА СЕВЕРНОЙ ГРУППЫ ВОЙСК

№ 4 (9612) | Суббота, 5 января 1974 года | Год издания 35-й

ОБЯЗАТЕЛЬСТВА ВЫПОЛНИМ

Воины нашего подразделения внимательно вчитываются в строки «Обращения Центрального Комитета КПСС к партии, к советскому народу». Мы гордимся достижениями нашей страны в развитии экономики, науки и культуры в третьем году пятилетки. Эти успехи с новой силой подтверждали неоспоримые преимущества и жизненные силы социалистического строя. Они явились результатом вдохновенного творческого труда всего народа, итогом многогранной деятельности Коммунистической партии, активной работы Советов, профсоюзов, ВЛКСМ.

В четвертом году пятилетки перед партией и народом встают еще более величественные и ответственные задачи. Успешное выполнение заданий 1974 года приобретает определяющее значение для успешного завершения пятилетнего плана, явится важным шагом к созданию прочной основы для дальнейшего повышения благосостояния и культурного уровня советских людей.

В «Обращении Центрального Комитета КПСС к партии, к советскому народу» непосредственно относится и к нам, воинам. Читая строки этого документа, каждый из нас оценивает свои возможности, думает, как лучше выполнить свои социалистические обязательства, взятые на новый учебный год. Ведь их успешное выполнение — это наш конкретный вклад в выполнение тех больших и очень важных задач, которые ставит партия перед всем советским народом на четвертый год пятилетки.

Идя в одном строю с советским народом, мы будем еще настойчивее бороться за повышение эффективности нашего труда, за успешное выполнение каждого пункта социалистических обязательств, отличный итог каждого дня.

Ефрейтор И. МАКАРЕНКОВ, отличник боевой и политической подготовки.

В ПОЛИТИЧЕСКОМ УПРАВЛЕНИИ СГВ

ПОВЫШАТЬ БОЕВИТОСТЬ ОРГАНИЗАЦИЙ ВЛКСМ

В политическом управлении СГВ состоялось совещание, на котором обсуждался вопрос о ходе отчетов и выборов в организациях ВЛКСМ Группы и подготовке к предстоящим комсомольским конференциям. На совещании был заслушан доклад комсомольца тов. А. Рущенко. На совещании отмечалось, что отчеты и выборы проходят организованно, на высоком идейном уровне и способствуют дальнейшему повышению активности и боевитости комсомольских организаций в борьбе за достижение высоких результатов в боевой учебе и службе. В ходе отчетно-выборных собраний воины-комсомольцы пересматривают ранее принятые социалистические обязательства с тем, чтобы вывести свои подразделения в число отличных, еще шире развернуть соревнование за дальнейшее повышение боевой готовности, отличное знание и сбережение оружия и военной техники, мастерское владение ими.

На совещании также отмечалось, что в ходе отчетов и выборов повысилась личная ответственность воинов за свой коллектив, их деловитость, общественная активность. Комсомольцы включились во второй этап смотра-конкурса на лучшую комсомольскую организацию СГВ по пропаганде военно-технических знаний, посвященного 50-летию со дня присвоения комсомолу имени В. И. Ленина. В частях и подразделениях широко развернулось движение наставничества, опытные воины шефствуют над молодыми солдатами. Комсомольцы Группы готовятся встретить очередной XVII съезд комсомола отличной учебой и примерной воинской дисциплиной.

Деловитости в проведении отчетов и выборов способствовало оказанная помощь партийных органов и партийных организаций, оказывавшая комсомольскому активу. На большинстве собраний комсомольцы глубоко анализируют работу бюро и комитетов по идейной закалке армейской молодежи, приобщению ее к глубокому изучению ленинского теоретического наследия, материалов XXIV съезда КПСС. Идеологическая работа комсомольских организаций в ходе отчетов и выборов стала теснее увязываться с конкретными задачами воинских коллективов, способствовать дальнейшему росту инициативы и творческой активности солдат, сержантов, прапорщиков и молодых офицеров-комсомольцев.

Отмечая положительные, участники совещания говорили и об имеющихся в ходе отчетно-выборной кампании серьезных недостатках. В частности, указывалось на то, что на некоторых собраниях не глубоко анализировался ход боевой учебы в новом году, не конкретно ставились вопросы работы комсомольской организаций по высококачественному освоению каждым членом ВЛКСМ новой техники и оружия, составляющие сердцевину социалистического соревнования за дальнейшее повышение боевой готовности, отличное знание и сбережение оружия и военной техники.

Кое-где на собраниях, носивших идейному воспитанию, речь шла в общем плане, без глубокого анализа ее идейного уровня и эффективности. Не всегда и не на всех собраниях подчеркивается особенность нынешнего этапа Ленинского зачета «Решения XXIV съезда КПСС — в жизнь!», посвященного 50-летию со дня присвоения комсомолу имени Владимира Ильича Ленина. Не все комсомольцы руководствуются словами Манифеста, принятого на VI съезде комсомола: «Не для красного словца, не из желания носить лучшее из всех имен, не только для того, чтобы почтить уважением память великого усопшего, приняли мы это решение. Нет, мы приняли его для того, чтобы вся трудящаяся молодежь всех народов, населяющих СССР, вместе со своим передовым отрядом — Коммунистическим Союзом Молодежи — прониклась единой волей и твердой решимостью изучиться по-ленински жить, работать и бороться, осуществлять заветы, оставленные нам Лениным».

На некоторых отчетно-выборных собраниях не глубоко были подняты вопросы личной примерности членов ВЛКСМ в учебе и дисциплине, сплоченности воинских коллективов. Мало в отчетных докладах и выступлениях в прениях говорилось о роли комитетов и бюро в воспитании молодых офицеров в практике работы.

Участники совещания в политическом управлении СГВ отмечали также, что на отчетно-выборных собраниях не всегда уделяется должное внимание вопросам внутрисоюзной работы. Они раскрываются вскользь докладчиком, в выступлениях не делается всесторонне-го анализа коренных проблем внутренней жизни организаций ВЛКСМ, а перечисляется лишь количество проведенных собраний и заседаний. Какова общественная активность молодежи, как сказывается влияние комитетов и бюро на работе комсомольских организаций, как обеспечивается неукоснительное выполнение каждым комсомольцем требований Устава ВЛКСМ — эти и другие проблемы анализируются еще не всегда достаточно глубоко.

После окончания отчетов и выборов в некоторых организациях ВЛКСМ затянули организационную часть вновь избранного актива, ограничились лишь инструктированием комсгрупоргов и членов бюро. Такой подход к делу неверен. Необходимо в кратчайшие сроки с комсгрупоргами, секретарями ротных и им равных организаций провести семинары, обучить активистов необходимыми знаниями.

Обновленному участнику совещания указывала на слабую подготовку и организацию отдельных собраний. Были случаи, когда собрания проходили в случайных, неуютных помещениях. Кое-где в работе собраний участвуют не все комсомольцы. Так, в организации ВЛКСМ, где на учете состоит лейтенант Ю. Душейко, на собрании не присутствовали многие комсомольцы из числа офицеров и прапорщиков.

На совещании отмечалось, что командиры, политорганы и партийные организации должны сделать отчеты и выборы в комсомоле первостепенное внимание, необходимо добиваться, чтобы отчеты и выборы способствовали дальнейшему повышению активности и боевитости армейской молодежи, воспитанию ее в духе коммунистической идейности и советского патриотизма, в духе пролетарского интернационализма и дружбы народов, непримиримости к буржуазной идеологии.

Следует повысить персональную ответственность комсомольских работников, всех активистов за качество подготовки и проведение отчетов и выборов.

Актив подбирать необходимо с учетом деловых качеств, так, чтобы бюро и комитеты были деспособны в течение всего отчетного периода. Более оперативно обобщать критические замечания и предложения комсомольцев и принимать все меры для их скорейшей реализации.

Для подготовки собраний нужно привлекать более широкий круг активистов, добиваться, чтобы на отчетах и выборах присутствовало 100 процентов комсомольцев.

Обратить особое внимание на молодых комсомольцев, избранных на комсомольскую работу. Провести с ними беседы об их роли в повышении активности и боевитости комсомольских организаций в новом учебном году, а также семинары о практике их работы с молодежью.

Следует и дальше использовать подъем молодежи, вызванный отчетами и выборами в комсомоле, ее активность для дальнейшего повышения боеготовности частей и подразделений и развертывания социалистического соревнования в войсках Группы.

ВМЕСТЕ С ПАРТИЕЙ, ВМЕСТЕ С НАРОДОМ

ГРАНДИОЗНЫЕ ЗАДАЧИ, ВЕЛИКИЕ ПЕРСПЕКТИВЫ

С большим интересом читают наши воины «Обращение Центрального Комитета КПСС к партии, к советскому народу», в котором содержится призыв — ознаменовать четвертый год пятилетки новыми успехами в выполнении решений XXIV съезда КПСС. За каждой строкой этого документа видится постоянная забота о повышении могущества нашей страны, о росте благосостояния народа.

Мы, советские воины, являемся частицей своего народа. Гордимся, что солдатский труд помогает советским людям успешно выполнять грандиозные планы девятой пятилетки.

«Обращение Центрального Комитета КПСС к партии, к советскому народу» непосредственно относится и к нам, воинам. Читая строки этого документа, каждый из нас оценивает свои возможности, думает, как лучше выполнить свои социалистические обязательства, взятые на новый учебный год. Ведь их успешное выполнение — это наш конкретный вклад в выполнение тех больших и очень важных задач, которые ставит партия перед всем советским народом на четвертый год пятилетки.

Рядовой З. КАРИМОВ.

С большим воодушевлением знакомятся воины Северной группы войск с «Обращением Центрального Комитета КПСС к партии, к советскому народу», делают для себя конкретные выводы из этого важного документа.

На снимке: комсомолец Геннадий ХИРЬЯНОВ беседует с воинами о замечательных успехах советского народа в третьем, решающем году девятой пятилетки, о новых высотах в социалистическом соревновании, намеченных родной ленинской партией на четвертый год.

Фото В. Горяева.

ТРУДИТЬСЯ ЗАВТРА ЛУЧШЕ, ЧЕМ СЕГОДНЯ

Из сообщений радио воины нашего подразделения узнали о том, что Центральный Комитет КПСС принял Обращение к партии, к советскому народу. В ленкомнате прошли беседы, читали свежие газеты, в которых опубликован этот важный документ. Экземпляры «Правды», «Известий», «Красной звезды», «Знамени победы» немедленно разошлись по рукам связистов.

Вскоре воины уже обменивались мнениями.

— Я уверен, — сказал бывший строитель из Белгорода рядовой Борис Неволев, — что труженики народного хозяйства с воодушевлением воспримут «Обращение Центрального Комитета КПСС к партии, к советскому народу». 1974 год станет годом дальнейшего роста нашей экономики, улучшения благосостояния советских людей.

Вспоминая свои производственные дела, рядовой Борис Неволев, сержант Александр Ефремов, ефрейтор Виктор Ковалев, рядовой Владимир Егоров, — все замечательные слова: «Если мы будем работать завтра лучше, чем сегодня, то наши планы будут не только выполнены, но и перевыполнены». На мой взгляд, они полностью относятся и к нам, воинам Советских Вооруженных Сил. Именно по этому принципу мы должны выполнять свои обязанности, находясь на передовых рубежах стран социалистического содружества.

В тот день воины успешно выполнили задачу, поставленную перед ними командиром. Это — лучший ответ воинов на Обращение ЦК КПСС.

Старший лейтенант Г. ШАШКОВ.

ВСТРЕЧНЫЙ-74

С новой силой развернувшееся в 1974 году всенародное социалистическое соревнование, одной из эффективных форм которого является встречное планы.

На декабрьском (1973 г.) Пленуме ЦК КПСС отмечалось, что задача состоит в том, чтобы экономические условия давали для каждого труженика коллектива выгодным то, что выгодно государству: брать напряженный план, использовать все резервы, выпускать нужную стране продукцию, экономить сырье и материалы, повышать производительность труда.

Тысячи предприятий страны приняли на 1974 год напряженные, встречные планы. В «Обращении Центрального Комитета КПСС к партии, к советскому народу» говорится, что ЦК КПСС придает этой инициативе огромное значение. Передовые коллективы приступили к их составлению не как обычно — в начале очередного года, а за несколько месяцев до него. Первыми в стране широко развернули эту работу москвичи, стремясь сделать 1974 год годом ударного труда и внести весомый вклад в досрочное выполнение пятилетнего плана. Коллективы ряда предприятий столицы еще в июле—августе приняли встречные планы на четвертый год пятилетки. Главная цель их — обеспечить в 1974 году значительный рост объема производства и достигнуть уровня производительности труда, запланированного на конец пятилетки.

Различную продукцию выпускают предприятия — инициаторы движения за встречные планы, но разработанные ими задания объединяет одно: они опираются на творческий поиск резервов производства, высокий трудовой энтузиазм производственных коллективов. В каждом из них сконцентрированы лучшие годовые планы: рабочих, бригад, участков и смен. Каждый труженик внесет свой вклад в выполнение напряженного плана пятилетки.

Встречный план — это государственное задание, определяющее пятилетним планом на 1974 год, плюс социалистические обязательства коллектива. Например, производительность труда на заводе «Компрессор» по плану, утвержденному министерством, должна возрасти в будущем году на 35,9 процента по сравнению с 1970 годом. Взяв свои возможности, труженики предприятия наметили во встречном плане рост в 46,2 процента, предусмотренный только на конец пятилетки. Что позволит взять этот рубеж? Более высокие темпы коллектива! В 1973 году рост производительности труда запланирован в среднем на уровень более чем на 12 процентов.

Важно не только то, что передовыми коллективами страны намечены высокие рубежи, но и то, что это достигается не механическим увеличением напряженности плана — годовой план производственно-хозяйственной деятельности предприятия. Это значительно поднимает ответственность хозяйственных руководителей и служб.

Если предприятие или производственное объединение принимает и выполняет встречный план по дополнительному выпуску продукции, прежде всего за счет экономии материальных ресурсов, по росту производительности труда и другим показателям примерно-качественным, превышающий или находятся на уровне заданий пятилетнего плана на этот год, то прежде всего это дает народному хозяйству дополнительную продукцию сверх плана.

Инициатива москвичей подхвачена тысячами производственных коллективов. Волгоградский завод «Красный Октябрь» решил выпустить в 1974 году столько грузовичных машин, сколько намечалось изготовить по этим цифрам на последний год пятилетки. С конвейера Минского завода холодильников будет сходить на 10 процентов больше, чем предусматривалось первоначальным заданием на 1974 год.

Высокие рубежи намечены коллективами многих предприятий. Выполнение их позволит досрочно справиться с планом 1974 года, что будет иметь огромное значение для успешного завершения пятилетки в целом.

(ТАСС).

ТРИЖДЫ АТТЕСТОВАННЫЕ

Третий раз подряд машиностроители ижорского завода завоевали право ставить пятиугольный Знак качества на карьерные экскаваторы с емкостью ковшов 4 и 8 куб. сметров. Впервые государственный Знак качества был присужден этим машинам в 1968 году.

С тех пор конструкторы и рабочие осуществили комплекс мероприятий, повышающих надежность и долговечность стальных земленосов, применяемых для добычи полезных ископаемых.

90 процентов ижорских экскаваторов имеют теперь государственный Знак качества.

(ТАСС).

НЕФТЯНОЙ ПОТОК ТЭБУКА

УХТА (Коми АССР). Добычей сорокамиллионной тонны «черного золота» ознаменует свой десятилетний юбилей промысловый округ нефтяного в Коми АССР Тэбукского нефтегазодобывающего управления. В эти дни, когда температура в северном тайге за минус тридцать градусов, нефтяной поток не ослабевает, хотя вместе с теснее прокладываться с конкретными задачами воинских коллективов, способствовать дальнейшему росту инициативы и творческой активности солдат, сержантов, прапорщиков и молодых офицеров-комсомольцев.

Отмечая положительные, участники совещания говорили и об имеющихся в ходе отчетно-выборной кампании серьезных недостатках. В частности, указывалось на то, что на некоторых собраниях не глубоко анализировался ход боевой учебы в новом году, не конкретно ставились вопросы работы комсомольской организаций по высококачественному освоению каждым членом ВЛКСМ новой техники и оружия, составляющие сердцевину социалистического соревнования за дальнейшее повышение боевой готовности, отличное знание и сбережение оружия и военной техники.

Кое-где на собраниях, носивших идейному воспитанию, речь шла в общем плане, без глубокого анализа ее идейного уровня и эффективности. Не всегда и не на всех собраниях подчеркивается особенность нынешнего этапа Ленинского зачета «Решения XXIV съезда КПСС — в жизнь!», посвященного 50-летию со дня присвоения комсомолу имени Владимира Ильича Ленина. Не все комсомольцы руководствуются словами Манифеста, принятого на VI съезде комсомола: «Не для красного словца, не из желания носить лучшее из всех имен, не только для того, чтобы почтить уважением память великого усопшего, приняли мы это решение. Нет, мы приняли его для того, чтобы вся трудящаяся молодежь всех народов, населяющих СССР, вместе со своим передовым отрядом — Коммунистическим Союзом Молодежи — прониклась единой волей и твердой решимостью изучиться по-ленински жить, работать и бороться, осуществлять заветы, оставленные нам Лениным».

На некоторых отчетно-выборных собраниях не глубоко были подняты вопросы личной примерности членов ВЛКСМ в учебе и дисциплине, сплоченности воинских коллективов. Мало в отчетных докладах и выступлениях в прениях говорилось о роли комитетов и бюро в воспитании молодых офицеров в практике работы.

Участники совещания в политическом управлении СГВ отмечали также, что на отчетно-выборных собраниях не всегда уделяется должное внимание вопросам внутрисоюзной работы. Они раскрываются вскользь докладчиком, в выступлениях не делается всесторонне-го анализа коренных проблем внутренней жизни организаций ВЛКСМ, а перечисляется лишь количество проведенных собраний и заседаний. Какова общественная активность молодежи, как сказывается влияние комитетов и бюро на работе комсомольских организаций, как обеспечивается неукоснительное выполнение каждым комсомольцем требований Устава ВЛКСМ — эти и другие проблемы анализируются еще не всегда достаточно глубоко.

После окончания отчетов и выборов в некоторых организациях ВЛКСМ затянули организационную часть вновь избранного актива, ограничились лишь инструктированием комсгрупоргов и членов бюро. Такой подход к делу неверен. Необходимо в кратчайшие сроки с комсгрупоргами, секретарями ротных и им равных организаций провести семинары, обучить активистов необходимыми знаниями.

Обновленному участнику совещания указывала на слабую подготовку и организацию отдельных собраний. Были случаи, когда собрания проходили в случайных, неуютных помещениях. Кое-где в работе собраний участвуют не все комсомольцы. Так, в организации ВЛКСМ, где на учете состоит лейтенант Ю. Душейко, на собрании не присутствовали многие комсомольцы из числа офицеров и прапорщиков.

На совещании отмечалось, что командиры, политорганы и партийные организации должны сделать отчеты и выборы в комсомоле первостепенное внимание, необходимо добиваться, чтобы отчеты и выборы способствовали дальнейшему повышению активности и боевитости армейской молодежи, воспитанию ее в духе коммунистической идейности и советского патриотизма, в духе пролетарского интернационализма и дружбы народов, непримиримости к буржуазной идеологии.

Следует повысить персональную ответственность комсомольских работников, всех активистов за качество подготовки и проведение отчетов и выборов.

Актив подбирать необходимо с учетом деловых качеств, так, чтобы бюро и комитеты были деспособны в течение всего отчетного периода. Более оперативно обобщать критические замечания и предложения комсомольцев и принимать все меры для их скорейшей реализации.

Для подготовки собраний нужно привлекать более широкий круг активистов, добиваться, чтобы на отчетах и выборах присутствовало 100 процентов комсомольцев.

Обратить особое внимание на молодых комсомольцев, избранных на комсомольскую работу. Провести с ними беседы об их роли в повышении активности и боевитости комсомольских организаций в новом учебном году, а также семинары о практике их работы с молодежью.

Следует и дальше использовать подъем молодежи, вызванный отчетами и выборами в комсомоле, ее активность для дальнейшего повышения боеготовности частей и подразделений и развертывания социалистического соревнования в войсках Группы.

ВСТУПИЛИ В СТРОЙ

МАЛИН (Житомирская область). Завершено строительство первой очереди крупного технологического комплекса по производству тончайших сортов конденсаторной бумаги на Малинской бумажной фабрике. В строй действующих вошло около 30 объектов, в том числе две сушильные бумагоделательные машины, рассчитанные на выпуск двух тысяч тонн технической бумаги в год.

Новый комплекс будет поставлять предприятиям электронной и радиотехнической промышленности бумажное полотно толщиной от четырех до десяти микрон, она отличается идеальной чистотой, большой прочностью.

УСТЬ - КАМЕНОГОРСК. Подписан акт о приеме в эксплуатацию агрегата пиролитической установки в одном из цехов Усть-Каменогорского титано-магниевого комбината. Она будет выпускать тысячи тонн пигментной двуокиси титана — белого порошка, который является ценнейшим сырьем для лакокрасочной и химической промышленности, а также для изготовления глазурованных плиток, пластмассовых стеклянных и керамических изделий.

На предприятиях эта продукция обычно вырабатывается сернокислотным способом, дающим вредные для окружающей среды отходы. Новая установка, работающая на совершенно иной основе, исключает вредное для человека и природы образование вредных отходов.

(ТАСС).

Танкер „Пабло Неруда"

Имя замечательного чилийского поэта, лауреата международной Ленинской премии «За укрепление мира между народами» коммуниста Пабло Неруды будет носить советский морской теплоход.

Танкер «Пабло Неруда» войдет в строй в 1975 году, пополнив флотилию латвийского пароходства. Судно, на борту которого будет начертано имя выдающегося борца за мир, станет совершать мирные рейсы на международных морских трассах.

По союзным республикам

РСФСР

Лесной пожарный вездеход сконструировала группа ученых Дальневосточного научно-исследовательского института лесного хозяйства. Эта машина на гусеничном ходу в условиях тайги развивает скорость до десяти километров в час. Впервые в мировой практике комбайн-огнетушитель на полном ходу интенсивно гасит огонь. Он в четыре раза повышает производительность труда при борьбе с лесными пожарами.

Со специального пульта оператор управляет сложными контрольными приборами, насосной установкой и компрессором, системой шлангов. Дальнобойные струи под большим давлением точно направляются в очаг пожара.

Лесной пожарный вездеход может за 20 минут потушить очаг огня протяженностью до 2,5 километра.

БЕЛОРУССИЯ

Рационы для всех молочно-товарных и свиноводческих ферм колхозов Столинского района Брестской области рассчитала электронно-вычислительная машина «Минск-22», установленная в Белорусском научно-исследовательском институте экономики и организации сельского хозяйства. При этом учитывались представленные хозяйствами характеристики кормов, содержание в них питательных веществ, данные химических анализов.

Для каждого колхоза ЭВМ составила несколько вариантов сбалансированных рационов. Недостающее количество кальция, фосфора, каротина восполняется за счет минеральных и витаминных добавок, а не за счет перерасхода кормов, как это было прежде.

Внедрение на фермах рес-публики научно обоснованных сбалансированных рационов повысило продуктивность скота, позволило более чем на 93 тысячи тонн корм. единиц сократить расход кормов.

АЗЕРБАЙДЖАН

Каждый пятый работник Сумгаитского завода синтетического каучука — активист народного контроля. Строго проверяют «дозорные» деятельность цехов, ведут бой с любым проявлением расхлябанности и бесхозяйственности. Группа провела, например, хронометраж выполнения транспортных операций и выявила большие потери времени. Дирекция завода утвердила предложенный график погрузочно-разгрузочных операций, и в течение года простои вагонов сократились вдвое.

По инициативе народных контролеров на заводе был начат поход за экономию электроэнергии, позволивший сберечь за год три миллиона киловатт-часов.

Опыт работы группы народного контроля завода синтетического каучука одобрила сессия Сумгаитского городского Совета депутатов трудящихся. Сейчас в Сумгаите действуют более 800 групп и постов содействия народному контролю, в работе которых участвуют шесть тысяч человек.

КАЗАХСТАН

Проложена линия электропередачи напряжением 220 киловольт Алдырь — Карабжал — Джезказган. Новая энергомагистраль протяженностью более 400 километров пересекла обширные районы безводной пустыни Бетпак-Дала, в недрах которой обнаружены богатые месторождения меди, железа, марганца и других металлов. Она обеспечит устойчивое электроснабжение Джезказгана — крупнейшей базы медной промышленности страны, а также многих индустриальных центров этого края.

Трасса новой ЛЭП была выбрана специалистами с помощью аэрофотосъемки и ЭВМ. Вместе с другими техническими решениями это позволило не только сократить сроки прокладки линии, но также значительно снизить стоимость строительства и сэкономить полторы тысячи тонн высокопрочного металла.

(ТАСС).

ПОХОРОНЫ К. А. ВЕРШИНИНА

4 января советские воины и москвичи проводили в последний путь видного советского военного деятеля, активного участника гражданской и Великой Отечественной войн, Героя Советского Союза Главного маршала авиации Константина Андреевича Вершинина.

Гроб с телом покойного был установлен в Красном знаменном зале Центрального дома Советской Армии имени М. В. Фрунзе. Присущены боевые знамена.

У постамента и вдоль стен — множество венков.

В скорбном молчании, прощаясь с маршалом, проходят трудящиеся столицы, военнослужащие. Каждые три минуты сменяется почетный караул. В нем несут службу член Политбюро ЦК КПСС, Министр обороны СССР, Маршал Советского Союза А. А. Гречко, заместитель Председателя Совета Министров СССР И. В. Смирнов, Председатель Совета Национальностей Верховного Совета СССР Н. С. Патоличев, секретарь Президиума Верховного Совета СССР М. П. Георгадзе, видные советские военачальники, летчики - космонавты СССР и другие.

Похороны К. А. Вершинина состоялись на Новодевичьем кладбище.

(ТАСС).

БОЕГОТОВНОСТЬ ВОЙСК — НА ВЫСШИЙ УРОВЕНЬ

МЕТОДИЧЕСКОЕ МАСТЕРСТВО КОМАНДИРА

За несколько месяцев до окончания учебного года старший лейтенант Владимир Щукин был повышен в должности. Он стал командиром автомобильной роты. Под его руководством личный состав уверенно отчитался на итоговой проверке, воины показали твердые знания материальной части, прочные практические навыки. Рота свои обязательства выполнила, получила право называться отличной. По всеобщему мнению, это большая заслуга молодого командира, который, несмотря на молодость, на небольшой стаж работы в новой должности, сумел сплотить коллектив, методически правильно организовать учебный процесс.

Новый этап социалистического соревнования предусматривает борьбу за еще более глубокое овладение боевой техникой и оружием, за высокое качество их обслуживания и рачительное сбережение. Основой основ для воинов являются занятия по специальной подготовке. Именно здесь они получают знания, приобретают навыки, необходимые военному водителю для выполнения боевых задач. И многие занятия по специальной подготовке, как наиболее ответственные, непосредственно влияющие на выполнение социалистических обязательств в ротe, проводит командир — старший лейтенант Владимир Щукин. На одном из них мне недавно пришлось присутствовать.

Я и раньше знал этого молодого офицера. Но тогда он командовал взводом. И я сразу же заметил, как при-бавляется сейчас у него уверенности, опыта, методического мастерства. Командуя ротой всего лишь несколько месяцев, он заметно вырос как офицер-воспитатель. Человек оказался на своем месте.

...Занятие началось, как это и положено, с проверки наличия обучаемых. Командиры отделений вставали, кратко и обстоятельно докладывали об отсутствующих. Отсутствовало несколько наиболее опытных водителей по одной причине: в тот день они находились на практическом вождении машин с молодыми солдатами, проходящими долодготовку. Командир роты, конечно же, об этом знал, и тем не менее он внимательно выслушал сержантов, сделал отметки в журнале. По-рядок есть порядок. И даже в мелочах отступать от него молодой офицер не привык. С этого начинается дисциплина, безусловное выполнение своих обязанностей каждым военнослужащим роты. Не упустил из виду старший лейтенант и внешний вид подчиненных. Кое-кто получил замечание за неаккуратно заправленный комбинезон. Недостатки были немедленно устранены. С этого начал занятие офицер Щукин. Этим определил настрой водителей на весь учебный день.

Внимательно слушали воины изложение первого вопроса темы: назначение и особенности использования автомобилей подразделения, их тактико-технические характеристики и роль в обеспечении боевой готовности.

Вроде бы несложный и малоинтересный, к тому же знакомый всем вопрос. Но командир роты сумел увлечь и заинтересовать своим доходчивым рассказом слушателей. Ему, влюбленному в автомобильную технику специалисту, сделать это было нетрудно. Он, в частности, подчеркнул, что в армии автомобиль не только транспорт, но и средство непосредственного обеспечения боевых действий войск. На автомашинах монтируются современное вооружение, специальное оборудование, они буксируют артиллерийские и ракетные системы, обеспечивают быструю доставку грузов. Поэтому от их технического состояния, от уровня подготовки водителей в большой степени зависят боевая готовность частей и подразделений. Поэтому самым добросовестным образом необходимо изучать технику, до мелочей знать устройство узлов и агрегатов, уметь производить регулировки с тем, чтобы грамотно эксплуатировать машины, уметь быстро обнаружить и устранить возникшую неисправность. Для этого военному водителю нужны глубокие технические знания и твердые навыки вождения в самых сложных условиях.

Перед изучением тактико-технических характеристик автомобилей командир роты распределил водителей по учебным группам. Вместе сели за столы воины, за которыми закреплены машины одних марок. В группах были заранее назначены старшие, такая «специализация» позволила сэкономить время: группы занимались изучением необходимых данных параллельно. А потом последовал выборочный опрос слушателей по изучаемому материалу. Глубокие ответы позволили сделать вывод, что воины твердо усвоили пройденную тему.

В последующем занятие проходило еще более интересно, так как автомобилисты приступили к практическому изучению механизмов и систем двигателя. Активно работали все. По вышему разрешению командаты подходили к макетам и щитам, объяснили устройство того или иного механизма. Рядовой Ивещенко со знанием дела рассказал об устройстве и назначении системы питания. А вот рядовому Клычеву не повезло. Хоть он и был уверен в своих знаниях, однако пришлось ему выслушать замечание от командира роты. Дело в том, что начал рассказ об устройстве системы питания топливом с карбюратора. Не лучше ли назвать детали, приборы, узлы в той последовательности, в которой включаются они в работу? Тогда труд будет легче и результативнее.

Начать рассказ с топливного бака, потом перейти к топливопроводу, бензофильтрам, бензонасосу, карбюратору и т. д.

С этим замечанием нельзя было не согласиться. И рядовой Клычев впоследствии, учтя совет командира, правильно и грамотно рассказал об устройстве системы питания.

Обсуждение и устранение неисправностей водители проводили непосредственно на выделенной для этих целей технике. Вновь рота разделилась на учебные группы. Их работу организовали сержанты. Первая под руководством командира роты производила проверку и регулировку зазоров между стержнями клапанов и толкателями. Самый сложный и ответственный для этого занятия вопрос. Поэтому-то старший лейтенант В. Щукин сам взялся руководить на этом учебном месте. Занятия с остальными группами проводили командиры взводов. Хочется сразу же заметить, что руководители групп, а был среди них и сержант срочной службы Клычев, добросовестно отнеслись к подготовке занятия и обучению подчиненных. Объяснения давали грамотно.

Молодой командир отличной автомобильной роты старший лейтенант Владимир Щукин как методист добился за последнее время многого. А рядом с ним, нажимая на газ уверенным шагом идут командиры взводов, помощники и надежная опора офицеров — отличные специалисты старший сержант Багаутдинов, сержанты Бикулов, Бжетмурзов. Все вместе под силу большие дела.

Первый месяц нового учебного года позволяет сделать вывод о том, что воины-автомобилисты уверенно идут к намеченным рубежам. Старание всех, а главное — высокое методическое мастерство командира позволят им преодолеть все трудности боевой учебы.

Подполковник-инженер А. ГУПАЛОВ.

Идут впереди

Сержант Белоусов и ефрейтор Рамеский — отличные специалисты, настоящие старички воинского дела. Закрепленная за ними техника содержится всегда в исправности и боевой готовности. Передовики социалистического соревнования постоянно наращивают успехи в ратном труде, передают свои знания и опыт молодым воинам.

Ефрейтор Б. ПАРМАКЛИ.

Боевой настрой

Тепло встретили нас, молодых воинов, в экскадрилье. Командиры позаботились о том, чтобы мы были обеспечены всем необходимым, подробно ознакомили с традициями подразделения. Экскадрилья в настоящее время является отличной, все летают на первых неудачниках. Но по-солдатски, не по-комсомольски.

Я знал, что у моего товарища, как говорится, появилась минутная слабость. Надо было помочь ему перебороть ее, поверить в себя.

Мне вспомнилось, что однажды, когда я работал на заводе, у меня было подобное состояние. А было это вот почему. Мне долго не удавалось изготовить сложную деталь. Видя мое угнетенное состояние, ко мне подошел дядя Костя — потомственный рабочий, комсомолец 20-х годов.

— Ну что, сынок, руки опустил — сказал он. — Такой комсомолам не к лицу. (Он всех комсомольцев — коммунарами звал). Давай вместе попробуем.

В его руках любое дело спорилось, играло. Глядя на него, подтянулся и я.

— А ты, вижу, с характером, — улыбаясь, заметил он, — настоящий коммунар.

Слушалось так, что после смены мы встретились с дядей Костей в проходной. Потом я узнал, что эта встреча была не случайной. Он специально ждал меня. Разговорились. Он рассказал о себе. И тут я как бы по-другому взглянул на нашего общего любимца, доброго дядю Костю. Это о таких, как он, сказал поэт:

Нас водила молодость
В сабельный поход.

Вспомнилось мне собрание личного состава взвода в канун нового учебного года. Мы подводили итоги сделанному, намечали планы на будущее, принимали высокие социалистические обязательства.

Рядовой Козюльков сидел в ленинской комнате и долго смотрел в окно. Я знал, что Владимир не склонен к мечтательности. Веселый, жизнерадостный, он был непременным заводилой всех хороших дел во взводе. «Значит, что-то случилось», — отметил я про себя, направляясь к товарищу.

— В чем дело, Володя?

Козюльков, словно очнувшись от сна, посмотрел на меня.

— Ничего, все нормально, — ответил он.

Было видно, что ему не хотелось продолжать разговор.

Я не отставал:

—И все-таки, Володя, расскажи, что случилось?

Только потом Козюльков сказал:

— Я хочу попросить командира, чтобы меня отчислили из учебного подразделения.

— Почему?

— Слабо успеваю, — продолжал он, — видимо, восьмилетнего образования недостаточно, чтобы изучить сложную технику.

— Нет, Володя, ты не прав, — сказал я, — нельзя после первых неудач — раскисать, не по-солдатски, не по-комсомольски.

Я знал, что у моего товарища, как говорится, появилась минутная слабость. Надо было помочь ему перебороть ее, поверить в себя.

Мне вспомнилось, что однажды, когда я работал на заводе, у меня было подобное состояние. А было это вот почему. Мне долго не удавалось изготовить сложную деталь. Видя мое угнетенное состояние, ко мне подошел дядя Костя — потомственный рабочий, комсомолец 20-х годов.

— Ну что, сынок, руки опустил — сказал он. — Такой комсомолам не к лицу. (Он всех комсомольцев — коммунарами звал). Давай вместе попробуем.

В его руках любое дело спорилось, играло. Глядя на него, подтянулся и я.

— А ты, вижу, с характером, — улыбаясь, заметил он, — настоящий коммунар.

Слушалось так, что после смены мы встретились с дядей Костей в проходной. Потом я узнал, что эта встреча была не случайной. Он специально ждал меня. Разговорились. Он рассказал о себе. И тут я как

Нас бросала молодость
На кронштадтский лед...

Прощаясь, старый коммунист протянул мне тонкую брошюру.

— Возьми, — сказал он, — почитай, подумай.

Это была речь В. И. Ленина «Задачи союзов молодежи».

Вступая в комсомол, я, помнится, штудировал выступление Ильича на III съезде РКСМ. Но после беседы с дядей Костей как будто впервые познакомился с этим произведением вождя мирового пролетариата. С того времени стал по-новому смотреть на вещи, на жизнь.

Об всем этом я рассказал в тот вечер в ленинской комнате своему товарищу рядовому Козюлькову. Через пару дней мы вновь встретились в ленинской комнате. Владимир что-то сосредоточенно читал. Я подошел ближе и увидел, что это была речь В. И. Ленина на III съезде РКСМ.

Буквально на глазах, обрастно говоря, перевоплощался комсомолец Козюльков. Он стал собранней, настойчивей. Владимир успешно окончил учебное подразделение и сейчас является одним из лучших специалистов коллектива, отличником боевой и политической подготовки.

Можно было бы привести еще немало примеров из жизни нашего подразделения, когда в самые трудные минуты воины обращались за советом к Ильичу. Его гениальные труды, заветы советским воинам стали для нас неиссякаемым источником вдохновения.

Характерно, что в индивидуальных обязательствах каждого из сержантов был непременно записан пункт об изучении работ В. И. Ленина. Высокая идейная закалка помогает многим сослуживцам успешно выполнять свой долг, находясь на охране передовых рубежей стран социалистического содружества. В минувшем году наш взвод досрочно выполнил социалистические обязательства и стал отличным. Не-смотря на то, что из коллектива ушли наиболее опытные специалисты, а на их место пришли новички, мы взяли обязательства подтвердить звание отличного взвода.

Воины нашего подразделения хорошо знают известное изречение Ильича о необходимости говорить поменьше пышных фраз, а побольше дела, простого, будничного дела. И непременно следуют этому мудрому завету вождя.

С первых дней боевой учебы в коллективе развернулось социалистическое соревнование. Командир, комсомольские активисты позаботились о том, чтобы каждый воин наметил себе реальные рубежи в боевой учебе. Все-кому пришлось помочь определить свои обязательства с учетом его возможностей. Например, рядовой Василий Великевич, будучи телеграфистом третьего класса, не решался включить в обязательства пункт о повышении своей квалификации. С молодым солдатом побеседовал рядовой Валерий Белоусов. Он убедился, что у Великевича есть резервы и дела у него пойдут хорошо. Белоусов вызвался помочь Великевичу. С тех пор их часто можно видеть вместе: в учебном классе и при несении дежурства, в свободное от службы время и в выходные дни. Уже сейчас видны первые результаты — у комсомольца Великевича появилась уверенность, он работает значительно лучше.

Хорошо идет дела и у второй такой пары. Высококлассный специалист Валерий Тимофеев помогает рядовому Николаю Прищику.

Почти все наши воины взяли обязательства освоить смежные специальности. По инициативе активистов перед личным составом был регулярно выступают опытные телеграфисты, начальники отличных экипажей. Они делятся с сослуживцами своим опытом, передают им навыки в эксплуатации и своевременном обслуживании техники. И в этом деле в коллективе уже есть ощутимые результаты. Водитель-мотоциклист комсомолец Леонид Оваров и Владимир Сывороткин могут выполнять обязанности экспедитора.

Решил освоить смежную специальность телеграфиста и я. В этом мне помогает комсомолец Виктор Микянец. Сейчас я уже могу обслуживать аппаратуру Бодо. Подучиться надо. Не так давно, во время, несения дежурства, заболел телеграфист рядовой Десятников. Его вскоре отправили в санитарную часть. А пока из подразделения прибыла замена, за телеграфный аппарат сел

В помощь партийным активистам

ДЕМОКРАТИЧЕСКИЙ ЦЕНТРАЛИЗМ

«Опыт подтверждает, что сила, дееспособность партии во многом определяются тем, насколько последовательно и правильно проводится в жизнь принцип демократического централизма. Для марксистско-ленинской партии одинаково вредны как анархическая распущенность, выдавливая в ней элементы бюрократического централизма, так и бюрократизация, сдерживающая развитие инициативы и активности коммунистов».

(Из Отчетного доклада ЦК КПСС XXIV съезду партии).

В соответствии с Уставом КПСС, Положением о политорганах и Инструкцией организациям КПСС в Советской Армии и Военно-Морском Флоте в ноябре–декабре минувшего года прошли отчетно-выборные партийные собрания, затем состоялись партийные конференции соединений.

В ходе отчетов и выборов коммунисты всесторонне обсудили состояние и меры дальнейшего улучшения партийно-организационной и идейно-воспитательной работы по выполнению требований XXIV съезда КПСС, последующих постановлений Центрального Комитета партии. Достигнуто задач боевой готовности, повышению качества боевой и политической подготовки и укреплению воинской дисциплины. Используя богатый опыт, накопленный в процессе обмена партийным документом, учитывая рекомендации Всесоюзного совещания секретарей партийных организаций, они анализировали практику внутрипартийной работы, ее влияние на повышение боеспособности партийных организаций, личную примерность каждого члена и кандидата партии.

Во время отчетов и выборов, как и во всей своей деятельности, партийные организации последовательно и правильно проводили в жизнь принцип демократического централизма — основной, руководящий принцип партийного строения и всей многогранной работы партии. Он означает выборность, систематическую подотчетность органов, периодическую отчетность их, строгую партийную дисциплину и подчинение меньшинства большинству, безусловную обязательность решений вышестоящих органов для нижестоящих. Только строгое соблюдение этого принципа обеспечивает монолитное единство партийных рядов, иной и действенный стиль руководства партии.

Два важнейших начала — демократия и централизм, на которых строится партия, предполагают свободу обсуждения и твердое руководство, самодеятельность и дисциплину, право коммуниста участвовать в решении всех вопросов и обязанность выполнять решения после того, как они приняты.

Важнейшая закономерность развития партии заключается в том, что чем больший размах получает внутрипартийная демократия, чем шире права коммунистов, тем выше должна быть у них мера личной ответственности за общее дело, за осуществление политики партии, тем больше организованность и дисциплина, сознательность и активность деятельности каждой парторганизации, каждого коммуниста. Настоящий коммунист не только не теряется в дискуссиях, но и всячески поддерживает и укрепляет ее, потому что партия коммунистов — это партия единомышленников, спаянных общим марксистско-ленинским мировоззрением, единством целей — построения нового общества.

Мы являемся свидетелями того, что по мере развития партии дисциплина в ней все больше и больше становится самодисциплиной. Это — сознательная дисциплина членов организации не только единомышленников, но и единодействующих. Она выражается лишь в обстановке широкого и всестороннего демократизма в партийных рядах, марксистского образования и воспитания классовой закалки коммунистов в ходе всей повседневно-преобразующей деятельности партии.

Всесторонне характеризуя взаимозависимость централизма и внутрипартийной демократии, Ленин указывал, что правильно понимаемый централизм предполагает подъем активности и самодеятельности партийных масс и партийных организаций. Он неоднократно подчеркивал, что центральные органы, осуществляемый в партии, не имеет никакого общего с централизмом бюрократическим, грубым, чуждым духу марксистской партии, что централизм партийного руководства отнюдь не исключает, а, безусловно, предполагает инициативу местных организаций, их самостоятельность, автономность в решении своих местных вопросов в рамках общей политики партии; что с демократическим централизмом не имеют ничего общего шаблонизирование, установление единообразия сверху.

Таким образом, нельзя противопоставлять централизм демократии и наоборот, не рискуя нарушить принцип в целом, со всеми вытекающими отсюда отрицательными последствиями. Такое противопоставление всегда на практике или к чрезмерной централизации, при которой партия действует, как сектантская бюрократическая организация, где все члены являются простыми исполнителями, не считающимися друг от друга лишь по своему служебному положению, или, с другой стороны, к чрезмерной демократии по принципу «охлократии», когда верховодят не самые авторитетные коммунисты, а горлопаны, крикуны, демагоги, карьеристы, склонные к фракционной деятельности, к групповщине и т. п. Характерна в этом отношении позиция французских ренегатов Р. Гароди, который взял на вооружение оппортунистическую концепцию «мирового ренессанса марксизма», подменяя творческое ленинское понимание революционной партии нового типа. Р. Гароди тем самым фактически отвергает принцип демократического централизма, выступает против идейного и организационного единства партии, что неизбежно ведет к расколам и распадам. Поэтому Французская компартия исключила из своих рядов Гароди как отступника от марксизма-ленинизма.

Все марксистско-ленинские партии принципиально, решительно выступают как против правых, так и против «левых» оппортунистов, против любых отклонений от принципа демократического централизма. И это абсолютно важно и необходимо. Опыт подтверждает, указывал Генеральный секретарь ЦК КПСС товарищ Л. И. Брежнев на XXIV съезде КПСС, что сила и дееспособность партии во многом предопределяются тем, насколько грамотно, последовательно и правильно проводится в жизнь принцип демократического централизма.

На важность и повседневную необходимость дальнейшего развития внутрипартийной демократии особо указал XXIV съезд КПСС. В его решениях подчеркивается, что строгое соблюдение и последовательное развитие внутрипартийной демократии должно быть предметом постоянной заботы всех руководящих партийных органов, что в каждой партийной организации должен быть такой порядок, такая атмосфера, которые позволяют коммунистам свободно обсуждать вопросы партийной жизни. Исключительно большое влияние на всю внутрипартийную жизнь оказали решения Июньского пленума ЦК КПСС, постановления ЦК, направленные на усиление партийно-политической работы в различных коллективах трудящихся, роли партсекретарей и первичных парторгани-заций в хозяйственном строительстве, партийных собраний. Принят ряд мер по улучшению партийной информации сверху вниз и снизу вверх. Руководители партийных органов и все коммунисты стали лучше информироваться о решениях партии со стороны ЦК КПСС. Важное значение имеют также решения съезда и майского (1972 г.) Пленума ЦК КПСС об обмене партдокументов, декабрьского (1973 г.) Пленума ЦК КПСС. Все это способствует дальнейшему развитию внутрипартийной демократии, повышению активности коммунистов.

Своевременность и большое значение названных и других решений партии мы наглядно видим в возросшей роли партийных собраний, выборных партийных органов, как коллективно действующих, повышении активности коммунистов и всех трудящихся. Партийные организации теперь гораздо внимательнее подходят к приему в партию, повышена требовательность к вступающим в ее ряды, решительно освобождаются от тех, кто нарушает партийную дисциплину, не выполняет партийных решений. Подавляющее большинство армейских коммунистов практическими делами оправдывает высокое звание члена ленинской партии, служат образцом высокой идейности и активности, дисциплины.

В то же время, анализируя соблюдение в партийных организациях ленинских норм партийного демократизма и централизма, необходимо отчетливо видеть не только положительное, хорошее, но и недостатки. При прежде всего сводятся к тому, что отдельные коммунисты еще не проявляют должной активности в партийной работе. Порой нет высокой требовательности к тем из них, кто допускает нарушения партийной и воинской дисциплины. Не всегда должной настойчивости выполнении своих партийные и служебные обязанностей.

Вот почему всегда в полной голос должна звучать товарищеская критика и в адрес тех коммунистов, которые, как указывал тов. Л. И. Брежнев на XXIV съезде КПСС, не проявляют себя настоящими политическими бойцами, не обладают внутренней убежденностью, внутрипартийной демократии, укреплялась на деле партийная дисциплина, повышалось чувство ответственности каждого коммуниста за свои служебные и партийные дела, личное поведение. Объективная, принципиальная критика, изобличающая в этом недостатков будет способствовать дальнейшему укреплению партийных рядов, повышению активности каждой партийной организации, выборных партийных органов по мобилизации коммунистов и всего личного состава на успешное выполнение задач, стоящих перед войсками в новом учебном году.

Полковник И. БРЮХОВЕЦКИЙ.

На них равняются

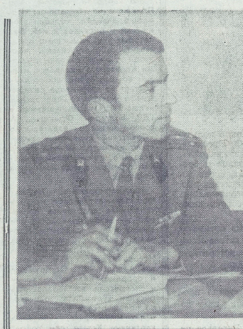

В нашем подразделении есть немало хороших воинов, которым я рассказать о рядовых Иванове и Токаеве. Они — коммунисты. А это о многом говорит. Активисты показывают постоянно пример в ратном совершенствовании, задают тон в социалистическом соревновании. Конечно, бывают у них трудности. Но партийцы не пасуют, напряженно овладевают сложной боевой техникой.

Коммунисты Иванюк и Токаев принимают активное участие в общественной жизни коллектива. Часто выступают инициаторами интересных мероприятий. На перед-овиков равняются все воинские подразделения.

Старший лейтенант М. ВОЛКОВ.

—o—

Интересная беседа

Беседу на тему «Крепкая воинская дисциплина — важнейшее условие боеготовности» провел с личным составом подразделения сержант В. Каракулин. Пропагандист напомнил воинам известное ленинское положение о необходимости железной дисциплины в армии, подкрепил его примерами из опыта Великой Отечественной войны и повседневной жизни роты.

Лейтенант В. САДЧИКОВ.

—o—

Высокая честь

На днях в жизни молодых воинов нашего подразделения рядовых Р. Немалилова, П. Ахметова и других произошло большое и знаменательное событие — на торжественном построении личного состава им были вручены нагрудные знаки «Гвардия».

Гвардии сержант Г. ЯРЫГИН.

—o—

Наш сержант

Трудно приходилось новичкам в первый период строгая воинская дисциплина, четкий распорядок дня. Тот суровому глубокое участие благодарности испытывають к тем, кто помог тебе в период становления. Хочется назвать фамилию нашего сержанта Д. Петручка. Это техником-механиком на цветной фабрике г. Ставрополя. Помнится, в одной из наших бесед Сергей сказал:

— В династии Суходоловых я — не первый солдат. Мой дедушка, участник двух войн, в Великую Отечественную наш смерть стоял у стен Сталинграда...

Симпатичное, кареглазое лицо сержанта стало вдруг строгим, а широкие дуги бровей, как мне показалось, — еще гуще. Сергей между тем продолжал:

— Отец тоже был мужественным воином. В составе одной из авиационных эскадрилий он громил японских самураев...

Суходолов достал из тумбочки фотокарточку отца. Обычный любительский снимок. Смотрел с него отлаженный военный офицер. В петлицах — капитанские «шпалы». На груди — ордена Красного Знамени, Красной Звезды, две медали. За боевые заслуги...

Я был свидетелем разговора вечером того же дня сержанта Суходолова с подчиненными, которые, слушали его сержант, — продолжаешь за себя и за брата Юрий. — Мы были удачниками коммунистического труда, обязательно стоящими отличниками боевой учебы.

— Это хорошо, — обрадовался сержант Суходолов. — Значит, есть у нас все возможности вывести отделение в число лучших. А как ваше мнение?

— Правильно, товарищ сержант, — поддержал Суходолова ефрейтор Владимир Оспенко.—Будем бороться за отличное отделение!

А вот остальные воины помалкивали. Стоял, потупив взгляд, рядовой Жалудев. Не отличались расторопностью рядовые Пашков и Горобцов. Сержанту Суходолову хотелось выяснить, чем другим объяснялись их поведение — предстояло выяснить сержанту Суходолову позже.

Цену слов каждого солдата Сергей определил в первые дни занятий. Братья-близнецы Суходоловы Юрий и Валерий Ивановы, например, сразу хорошо взялись за учебу. Отлично успевая по всем дисциплинам, они принимали самое активное участие в комсомольских мероприятиях. К примеру, с большим желанием выступили на Ленинском уроке «Учиться, работать и жить по Ленину», тематическом вечере, посвященном обсуждению книгофильма «А зори здесь тихие...».

И еще одно ценное качество заметил за воинами-комсомольцами сержант Суходолов. Это творческий подход к делу, стремление оживить работу комсомольской группы. Так, по инициативе его подчиненных перед воинами отделения выступил ветеран труда, заслуженный войны прапорщик запаса А. Фатьянин. Незадолго до беседы ветеран вернулся из поездки по памятным местам Польши, где мужественно сражались советские военнослужащие. Поэтому все слушали ветерана с большим интересом.

Вот этой-то активности, комсомольского горения и недоставало на первых порах рядовым Жалудеву, Пашкову и Горобцову. Сержант Суходолов не раз беседовал с ними, старался заинтересовать общественными делами, но желаемого все же не добился. Вскоре командир отделения понял, в чем его ошибка. Увлекшись общим призывом «задор, огонь и молодость», он забыл, что в службе первое куда важнее второго.

А что мог желать, к примеру, комсомолец Жалудев! Не спокоен он был за свой автомат, замкнут, что всегда слышит дружный смех сослуживцев, вызывали голоса немцев. Игнорировал он и газеты. Не читал. Как действовали, например, правые революционных событиях в Чили и Португалии? Ничего не знал. Не интересовался он и политической обстановкой в мире. Ведь все это необходимо знать, чтобы правильно ориентироваться в сложных ситуациях, уметь разобраться в происках империалистической реакции.

Сергей Суходолов не только «прикреплял» и «поручал». Личным примером увлекал воинов на добрые дела, работал с каждым подчиненным конкретно. Рядовой Пашков и Дементьев вскоре стали отличниками боевой и политической подготовки. Ефрейтор Оспенко был назначен командиром отделения.

Но сержант Суходолов не только «прикреплял» и «поручал». Личным примером увлекал воинов на добрые дела, работал с каждым подчиненным конкретно. Рядовой Городилов благодарен ему за помощь в почетной роли воина. Раньше этот воин не увлекался чтением литературы, был домоседом. Но однажды в солдатский читальный принес его командиру журналы «Роженик» и «Юность», он попросил кое-что почитать. Молодежные издания очень понравились Городилову. Вскоре это увлечение разделили и однополчане Городилова. Вскоре отделенный стали читать вместе. Пользуясь случаем, Суходолов обращал внимание бойцов на важнейшие события, происходящие в нашей стране и за рубежом, на широкое движение молодежи в защиту патриотов Чили. Вскоре беседы с глазу на глаз историком Городиловым на изучение ленинского идейно-теоретического наследия. Он стал активнее выступать на семинарских занятиях, и на итоговой проверке его политические знания были оценены высшим баллом.

Немало времени и внимания уделял сержант Суходолов и другим солдатам, например, рядовым Пашкову и Дементьеву. У первого поначалу были «мелкие» нарушения воинской дисциплины. Второй без напряжения учил материальную часть. Вскоре в прочие стало. Оказалось, что рядовой Пашков слабо изучал устав караульной службы. Командир отделения потребовал от подчиненного отличной этой проблем. У Дементьева обнаружились неполадки в семье. Командир отделения обратился к солдата, стал уделять ему больше внимания, убедил, что все будет хорошо. И не ошибся. Сейчас Дементьев — передовой воин, активный общественник.

Стоит в ленинской комнате на сером-том постаменте бюст. Золотом светятся на нем слова: «Лучшему отделению части». Упорным трудом заработали его воины — комсомольцы отделения сержанта Сергея Суходолова, наследуя ратной славы деда и отца.

Старший лейтенант Е. АБЫХАНОВ.

—o—

Наш сержант

Трудно приходилось новичкам в первый период строгая воинская дисциплина, четкий распорядок дня. Тот суровому глубокое участие благодарности испытывають к тем, кто помог тебе в период становления. Хочется назвать фамилию нашего сержанта Д. Петручка. Это техником-механиком на цветной фабрике г. Ставрополя. Помнится, в одной из наших бесед Сергей сказал:

— В династии Суходоловых я — не первый солдат. Мой дедушка, участник двух войн, в Великую Отечественную наш смерть стоял у стен Сталинграда...

Симпатичное, кареглазое лицо сержанта стало вдруг строгим, а широкие дуги бровей, как мне показалось, — еще гуще. Сергей между тем продолжал:

— Отец тоже был мужественным воином. В составе одной из авиационных эскадрилий он громил японских самураев...

Суходолов достал из тумбочки фотокарточку отца. Обычный любительский снимок. Смотрел с него отлаженный военный офицер. В петлицах — капитанские «шпалы». На груди — ордена Красного Знамени, Красной Звезды, две медали. За боевые заслуги...

Я был свидетелем разговора вечером того же дня сержанта Суходолова с подчиненными, которые, слушали его сержант, — продолжаешь за себя и за брата Юрий. — Мы были удачниками коммунистического труда, обязательно стоящими отличниками боевой учебы.

— Это хорошо, — обрадовался сержант Суходолов. — Значит, есть у нас все возможности вывести отделение в число лучших. А как ваше мнение?

— Правильно, товарищ сержант, — поддержал Суходолова ефрейтор Владимир Оспенко.—Будем бороться за отличное отделение!

А вот остальные воины помалкивали. Стоял, потупив взгляд, рядовой Жалудев. Не отличались расторопностью рядовые Пашков и Горобцов. Сержанту Суходолову позже.

Цену слов каждого солдата Сергей определил в первые дни занятий. Братья-близнецы Суходоловы Юрий и Валерий Ивановы, например, сразу хорошо взялись за учебу. Отлично успевая по всем дисциплинам, они принимали самое активное участие в комсомольских мероприятиях. К примеру, с большим желанием выступили на Ленинском уроке «Учиться, работать и жить по Ленину», тематическом вечере,

ЗА БЕЗОПАСНОСТЬ ДВИЖЕНИЯ

В нашей части состоялась техническая викторина будущих военных водителей «Вони, как ты знаешь устройство военных автомобилей и правила движения?» Девиз викторины — «Юный ГИНГ!» В клубе, где соревновались четыре команды, присутствовал весь личный состав. Первое место в викторине заняла команда взвода, где служит тов. Н. Карсаков, набрав наибольшее количество баллов. Команда награждена грамотой, а ее участники получили призы. Грамотами награждены активные участники викторины и капитаны команд рядовые С. Хорошун, В. Шипилов, И. Воронцов, А. Колодько.

Викторина способствовала повышению уровня знаний правил движения транспорта, технической эксплуатации автомобилей, а значит и успешной сдаче экзаменов за период долгосрочной военных водителей, повышению безопасности движения.

Майор Н. ПОЛОНЕЦ.

ЗАСЛУГА КОМСОМОЛЬЦЕВ

Напряженно идет боевая учеба. Итоги занятий свидетельствуют о том, что принятые нами обязательства выполняются успешно. Особенно весомы результаты по тех-ническои подготовке. И в этом немалая заслуга комсомольцев Владимира Голубева и Валерия Гончарова, подготовивших учебные пособия, позволяющие быстрее изучить вверенную нам технику.

Рядовой Н. ТЕПЛОВ.

Большую роль в повышении боевой готовности, в обучении и воспитании солдат, сержантов, прапорщиков и офицеров играет партийная организация подразделений. Коммунисты задают тон в выполнении служебных обязанностей.

На снимке: коммунисты офицеры В. ПОНОМАРЕВ и Н. ЧЕРНОУЗ анализируют итоги социалистического соревнования.

Фото лейтенанта В. Садчикова.

ЗАСЛУЖЕННЫЕ НАГРАДЫ

В канун нового года большой группе солдат и сержантов нашего подразделения в торжественной обстановке были вручены нагрудные знаки «Отличник Советской Армии». Наградами за высокие показатели в социалистическом соревновании, безупречную воинскую дисциплину удостоились лучшие из лучших. Среди них — ефрейторы Н. Никифоров, С. Рубанов, рядовой Е. Гусев и многие другие.

Ефрейтор В. ШЕВЧЕНКО.

СТРАНИЦЫ ВЕЛИКОГО ПОДВИГА

СЕМЬДЕСЯТ ШЕСТОЙ БОЕВОЙ ВЫЛЕТ

ОБЫЧНЫЙ планшет летчика. В нем — карта, командирская линейка и другие принадлежности. На планшете Александр Миронов носил в планшете фотомонтаж. На оскалистых сопках — вражеская техника, пылающие танки и автоцистерны, мечущиеся в панике фашисты. Это был летчиков его первого и последнего из дерзких штурмовых вылетов эскадрильи.

На обороте фотомонтажа надпись: «Любимцу части старшему лейтенанту Миронову Александру Ивановичу в важному боевому другу...»

Давно это было. Погода стояла нелетная. Низко и медленно тянулись набухшие водой облака. Мороси назойливый мелкий дождь. Из-за него авиация в тот день не летала. Тем временем противник на нашем участке фронта перешел в наступление.

В один из этих тревожных дней на командный пункт авиаполка позвонил телефон. Общевойсковой командир сообщал, что наземным войскам крайне трудно, что помощь авиации очень и очень нужна.

Командир полка пришел к летчикам эскадрильи Александра Миронова, сказал:

— Товарищи! Надо помочь нашим братьям-сухопутчикам! Погоды нет, но...

Вот все, что он сказал.

И летчики Миронова поднялись в воздух. Они сделали все, что можно было сделать при крайне плохой погоде.

Экипаж Миронова возвращались на аэродром. Командир части первою уходил по крыло командира полка на юго-восток. Ведомый держался густой тучами.

— Что от часу не легче! Сумеет ли приземлиться? — подумал Миронов.

В Миронова командир верил. Этот посадит машину в любых условиях. А его подчиненных?..

Командир вспомнил, как познакомился с Мироновым. Увидел его впервые в полете. Сразу понравился «почерк», мастерская посадка на аэродром.

— Кто это? — спросил тогда командир.

— Старший лейтенант Миронов, — доложил дежурный.

Спустя несколько минут перед ним предстал молодой, розовощекий и застенчивый, как девушка, летчик. А на груди сверкали два боевых ордена Красного Знамени и Отечественной войны I степени.

Вскоре понадобилось назначить нового командира эскадрильи. Посоветовались с подчиненными, генерал остановил свой выбор на Миронове.

— Сядет, — уверенно говорил себе генерал.

Один за другим приземлялись штурмовики. Последним — Александр Миронов.

— Молодец! — похвалил генерал. — Молодец!

В тот день генерал и подарил Миронову фотомонтаж.

В последний раз его сбили 18 сентября 1944 года. Советское Информбюро об этом сообщило коротко: «В воздушном бою за освобождение Прибалтики. Враг сбил в воздушном бою за освобождение Прибалтики. Враг бросал в контратаки все, что мог собрать в своих силах.

Обнаружено скопление фашистских танков и автомашин. Атакуйте! — приказал командир.

Шестерка «ИЛов» под командованием Миронова ушла в штыревбой. Вскоре ведущий заметил на опушке леса вражеские машины. На скопление танков посыпались бомбы. Земля покрылась вспышками взрывов. Затем штурмовики перестроились в «круг». «ИЛы» обстреляли врага пушек и пулеметов. Вспыхнули танки, взлетели в воздух цистерны с горючим. Но вот зенитки врага стали отстреливаться. Пора выходить из боя. Миронов дал сигнал «Все». Сам оставил в стороне: надо прикрыть нас истом атаки, сфотографировать ее результаты. Самолет уже миновал место побоища. Вот летчик выключил фотоаппарат. И вдруг машину встряхнуло. Из бензобака вырвалось пламя.

Первая мысль летчика: «Дотянуть до своих войск! Во что бы то ни стало дотянуть!» И Миронов тянул. Товарищи кружились рядом. Но что они могут сделать? В воздухе — не на земле, так просто руку помощи не протянешь.

— Уходите домой! — приказал Миронов. — Уходите!

Пылающий факел несся над лесом, над блекнущими дугами. Вишу были пилоты, ожидая, когда умрет советский самолет.

Но самолет еще летел. Тверже руки летчика в его железная воля вели пылающую машину к линии фронта.

Однако вскоре есть предел. Уже загорелась кабина.

— Прыгайте! — приказал командир воздушному стрелку.

— А вы? — спросил тот.

— Прыгайте немедленно! — крикнул Миронов.

Стрелок оставил машину. Теперь очередь Миронова. Он открыл колпрек кабины. Пламя жгло лицо. Ветер задул усилив—и Миронов выбрался за борт. Раскрылся парашют. Миронов увидел, как на его самолет обрушился столб пламени и дыма. Его «ИЛ» взорвался.

Миронов не видел появления врага. Освободившись от парашюта, стал уходить от места приземления. Совсем близко звучали голоса немцев. Миронов настойчиво продвигался в глубь леса. Останавливался, прислушивался, двигался дальше. Карта и компас помогли сориентироваться, определить направление движения. На исходе дня было опасно: можно было наткнуться на фашистов. «Надо обождать до ночи, — сделал Миронов вывод, — тогда можно будет попытаться перейти линию фронта».

Остаток дня Миронов провел в лесу. К ночи стемнело, двинулся на восток. Шел всю ночь. Поел между вражескими сосен, среди позиционных вражеской техники. Под с пистолетом в руке, готовый пасть по врагу сечь пулю, в бескрыл... Только не сдаваться!

— А о чем вы тогда думали?

— иногда спрашивают Александра Ильича.

— Как о чем? О том, чтобы прийти к своим, снова быть вместе.

— И все время об этом?

— Ну, не все время. Когда ночью оказался между двух вражеских сосен и услышал рядом голоса немцев, в небо взлетела вражеская ракета. Стала видна каждая травинка. И мне показалось, что меня вот-вот обнаружат. Вот тогда я вспомнил свой родной сел Хрящево. Около станции Плеханово оно, знаете? Как в кино, увидел я наших ребят на колхозе, и вишневые кусты в палисадниках, и зеркальный пруд. Увидел учительницу и подергутые дымкой далекие крыши Тулы... Вот это вспомнил... А потом работа пошла. Снова выключил я свои чувства. Опять между вражескими машинами, через минированные участки.

— И как только прошел! — с восхищением воскликнул Александр Ильич. — Пехотинцы рассказывали, что мин там, где мы пошли, было больше, чем картошки в поле...

— Вот так и закончился мой семьдесят шестой боевой вылет, — заключает полковник Миронов.

Он предстояло выполнить еще шестьдесят восемь... Но те уже были полностью победные.

А. ЕЛЬКИН,
подполковник запаса.

ПРИМЕРОМ УВЛЕКАЯ ЗА СОБОЙ

НОВОСТИ ПНР

Польская Лениниана

В варшавском музее В. И. Ленина открылась постоянная выставка «Ленин в современном польском изобразительном искусстве». На ней представлено более 70 произведений скульпторов, живописцев и графиков старшего поколения и молодежи. Центральное место в экспозиции занимают работы, получившие премии на конкурсе, посвященном столетию со дня рождения В. И. Ленина. Выставка будет пополняться новыми произведениями из польской Ленинианы.

Советские фильмы смотрят миллионы

Как свидетельствует статистика, в среднем за год на польских экранах демонстрируется около 400 советских кинокартин. Их просматривает примерно 10 миллионов зрителей. Весьма популярны ретроспективные обзоры произведений мастеров советского киноискусства, а также тематические просмотры, позволяющие польскому зрителю еще раз увидеть полюбившиеся ему ленты или познакомиться с теми, которые он по какой-либо причине не успел посмотреть раньше.

С большим успехом прошли в этом году традиционные Дни советской кинематографии. В варшавском кинотеатре «Скарпа» польские зрители увидели фильм «Горячий снег», другие работы московских и ряда республиканских киностудий — «А зори здесь тихие...», «Захар Беркут», «Жов Богомолов», «Семергия», «Телеграмма», «Ты и я». С этими фильмами познакомились также зрители Познани, Зелёной Гуры, Люблина, Жешува и Цеханува.

Заводская служба здоровья

Расширяется сеть медицинских учреждений на фабриках и заводах Польской Народной Республики. Пять миллионов человек, занятых в промышленности, обслуживаются шестью с половиной тысячами медиков. Интенсивные формы охраны здоровья рабочих практикуют, например, центральная поликлиника Кракова. На металлургическом комбинате имени В. И. Ленина она открыла свой филиал, объединяющий 14 крупных амбулаторий. Наилучшие условия созданы для производственников помогают создавать выездные группы Варшавского центра охраны труда строителей. В Сопоте, Устарне, Лебе и Устьембе-Гуре строятся новые бальнеологические здравницы. Особое внимание в них будет уделяться профилактике профессиональных заболеваний.

ПУЛЬС ПЛАНЕТЫ

ФАКТЫ · СОБЫТИЯ · КОММЕНТАРИИ

ПРЕСС-КОНФЕРЕНЦИЯ К. АЛЬТАМИРАНО

ГАВАНА, 4 января. (ТАСС). Твердую уверенность в победе чилийского народа над мировой фашистской диктатурой выразил Генеральный секретарь Социалистической партии Чили Карлос Альтамирано. Выступая здесь на пресс-конференции, он заявил, что укрепление единства всех революционных, демократических и антифашистских сил—это первоочередная задача текущего момента. К. Альтамирано подчеркнул необходимость продолжать борьбу против репрессий хунты, за освобождение Генерального секретаря Коммунистической партии Чили Луиса Корвалана и других политических заключенных.

Генеральный секретарь Социалистической партии Чили отметил огромное значение солидарности социалистических стран с борьбой чилийского народа.

Цены повышены вновь

ВАШИНГТОН, 4 января. (ТАСС). Новым повышением цен на нефть и нефтепродукты ознаменовалось начало 1974 года в США. На 5,8 процента поднята оптовую цену на бензин «Американ ойл компани». Увеличили цены на нефтепродукты «Стандард ойл компани оф Индиана» и «Амоко ойл». Повышена цена на топливную нефть, которая в большинстве районов страны является единственным видом топлива для обогрева жилых помещений.

Без газет

НЬЮ-ЙОРК, 4 января. (ТАСС). Крупнейший центр сталелитейной промышленности США город Питтсбург (штат Пенсильвания) остался сегодня без газет. Два единственных ежедневных массовых издания в городе — «Питтсбург пресс» и «Питтсбург пост газетт», выходящие общим тиражом 600 тысяч экземпляров, так и остались лежать в типографиях. «Пресс паблишинг компани», которая печатает эти газеты. Объявили забастовку свыше 700 водителей автофургонов, развозящих газеты, а также разносчики газет.

Забастовка началась после отказа владельцев типографии включить в новый трудовой договор с местным отделением профсоюза доставщиков газет требования рабочих об увеличении заработной платы и социальных пособий.

КАРАТЕЛИ НЕСУТ ПОТЕРИ

ЛУСАКА, 4 января. (ТАСС). По сообщениям из Лоренсу-Маркиша, бойцы Фронта освобождения Мозамбика (ФРЕЛИМО) в канун нового года провели ряд успешных боевых операций против португальских колонизаторов. Патриотические силы активизировали действия на важных участках железнодорожных магистралей, где первые крупные операции были проведены в июле прошлого года. В результате взрыва мин на железной дороге между Солсбери и Бейрой было уничтожено два состава.

Наиболее чувствительные потери противник понес в районе Тете. Он продолжает огонь на их стратегически важных магистралей, соединяющая центральную часть страны с океанским побережьем.

ЗАРУБЕЖНАЯ ПЕЧАТЬ О ПЕРЕСТАНОВКАХ В КИТАЙСКОЙ АРМИИ

Иностранная печать широко комментирует очередные перестановки в китайском руководстве, которые на этот раз были произведены в высшем командовании китайской армии. Перемещениям затронуты большинство военных округов Китая. Политические обозреватели сходятся в том, что эти перестановки отражают продолжающуюся борьбу за власть в китайском руководстве. В этой связи американская газета «Нью-Йорк таймс», ссылаясь на X съезд КПК, пишет, что он, по утверждению китайского руководства, был призван покончить с «демонстрацией единства». Однако теперь, заявляет газета, стало очевидным, что этот съезд лишь подготовил условия для дальнейшей еще более ожесточенной борьбы между политическими группировками в китайской иерархической верхушке.

Новая широкая перетряска командования, сообщает агентство Ассошиэйтед Пресс в своем сообщении, — это второй этап развернутой Мао Цзэ-дуном кампании с целью взять верх над сторонниками Линь Бяо, так как первый шаг в этом отношении, сделанный на X съезде КПК, не увенчался, по-видимому, успехом, по крайней мере, в рядах армии.

В печати высказывается мнение, что борьба за власть в настоящий момент происходит между так называемыми «левыми», осуществляющими «культурную революцию», и «прагматиками». Некоторые газеты связывают эти слова с борьбой, ведущейся в китайской печати критикой конфуцианства. Под конфуцианством в нынешних условиях представители «левых» подразумевают действия «прагматиков», которые хотели бы стабилизировать экономику, наладить нормальные процессы учебы и т. д.

Газета «Вашингтон пост» в статье «О положении в Китае» пишет, что цзун, подцензурный деятель в руководстве, заглушает те немногие сигналы в китайском руководстве, которые свидетельствуют о подлинных проблемах страны. К тем газета относит, в частности, застой в экономике, низкий уровень жизни, необходимость модернизации промышленности. Об этом же пишет и французская печать, подчеркивающая, что антиконфуцианская кампания направлена против «прагматиков».

Многие зарубежные наблюдатели обращают внимание на то, что некоторые из передвинутых ныне лиц в военном командовании подвергались критике во время «культурной революции», но не были тогда смещены со своих постов. Агентство Ассошиэйтед Пресс отмечает существующую в китайском руководстве атмосферу подозрительности, пишет, что на новых постах к высшим китайским офицерам, «внушающим сомнения», приставлены в большинстве случаев представлены «старые мзосисты».

Иностранные наблюдатели отмечают, что перестановки в командовании китайской армии — это еще одно свидетельство неустойчивости положения в правящей верхушке Пекина.

(ТАСС).

„НЕРЕНТАБЕЛЬНЫЕ" АМЕРИКАНЦЫ

НЬЮ-ЙОРК, 4 января. (ТАСС). Около 15 тысяч американцев в возрасте от 40 до 65 лет стали в 1973 году жертвами дискриминации на производстве, сообщает профсоюзный еженедельник «Новости АФТ-КПП».

По стандартам капиталистической «потогонной системы» рабочий, который перешагнул определенный возраст, хотя он еще вполне сохраняет трудоспособность, уже «не рентабелен», а потому не нужен.

Предприниматели под различными предлогами отказывают таким рабочим в приеме на работу, без основания понижают в должности, а при первой возможности выбрасывают за ворота. Именно о таких случаях и идет речь в 15 тысячах жалоб, полученных министерством труда США.

Сколько тысяч подобных случаев так и не стало достоянием статистики лишь потому, что «пожилые» американцы очень беспокойным и постыдным жаловаться, министерство труда, естественно, указать не может.

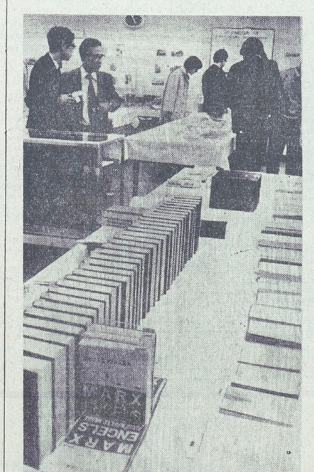

ЯПОНИЯ. Большим успехом у зителей Токио пользуется выставка произведений К. Маркса, Ф. Энгельса, В. И. Ленина, которая открылась в зале «Иванамихолл». Здесь представлены более 1.300 книг, журналов и брошюр на русском, немецком и японском языках, среди которых есть поистине уникальные издания. Посетители имеют возможность не только осмотреть многочисленные экспонаты, но и купить понравившиеся им современные издания.

Выставка произведений марксизма-ленинизма организована тремя японскими книготорговыми и издательскими фирмами при содействии Всесоюзного внешторгового объединения «Международная книга» и «Дойчер бухэкспорт унд импорт» (ГДР).

Советские книготорговые организации ежегодно продают в Японии более 250 тысяч экземпляров книг по различным областям знаний.

На снимке: произведения К. Маркса и Ф. Энгельса на японском языке.

Фото Джапан Пресс — ТАСС.

ГРАНИ ТАЛАНТА ХУДОЖНИКА

С Аминадавом Моисеевичем Каневским я встретился в его мастерской — в большом массивном доме на московской улице Верхняя Масловка. Нынешний год отмечен для Каневского знаменательными событиями: ему исполнилось 75 лет, пройден полувековой творческий путь, он удостоен высокого звания народного художника СССР, три с лишним месяца была открыта выставка его произведений в Академии художества... Однако даже столь важные в жизни мастера события не могли нарушить размеренный и привычный ритм его каждодневной работы. Поэтому не удивительно, что разговор наш начался с вопроса о том, над чем он сейчас трудится.

— Делаю, — сказал Каневский, — иллюстрации к сборнику избранных стихов Сергея Михалкова, который должен выйти в издательстве «Художественная литература». В книгу будут включены замечательные детские стихи «Дядя Степа», «Мы с приятелем», «Фома», «Бараны», «Чудесные таблетки», а также стихи для взрослых. Вот взгляните...

Художник вынимает из папок большие листы цветных рисунков и присаживается к спинке стульев, раскладывает на полу. Ему помогает его сын Владимир, тоже художник, график, иллюстрирующий детские книги.

Но вот рисунки разложены, и передо мной словно оживают знакомые всем с детства герои популярных стихов. Кажется, будто в мастерскую заглянуло солнце. Эти веселые и забавные рисунки — как окно, распахнутое в мир детства...

Я замечаю на стене одну из иллюстраций Каневского к неувядаемой сказке А. Н. Толстого «Золотой ключик, или Приключения Буратино». Помнится завидна судьба этой книжки и рисунков к ней. Без которых уже немыслимо представить себе эту сказку. «Золотой ключик» с иллюстрациями Каневского издавался множество раз. Мой собеседник достал из старинного резного шкафа несколько прекрасных изданий сказки, выпущенных в ГДР, Болгарии, Франции... А совсем недавно издательство «Советский художник» выпустило иллюстрации Каневского отдельно почти пятимиллионным тиражом в виде комплекта открыток.

Иллюстрирование детских книг занимает видное место в творчестве художника. Каневский — автор прекрасных рисунков к произведениям Корнея Чуковского, Самуила Маршака, Агнии Барто, Николая Носова и других детских поэтов и прозаиков. Остроумные и озорные, полные динамики и экспрессии, жизнерадостные рисунки художника регулярно появляются в детских журналах «Мурзилка», «Веселые картинки». Кстати, сам образ милого и любознательного Мурзилки обязан своим рождением Каневскому.

Но иллюстрации к произведениям детской литературы — лишь одна из граней яркого разностороннего таланта художника. Он прославился мастером сатирического рисунка и политической карикатуры. Начиная с 1936 года его работы постоянно публикуются на страницах журнала «Крокодил». Он также автор интересных сатирических рисунков в области станковой графики, политических плакатов.

И, наконец, широко известны яркие, оригинальные по замыслу и исполнению иллюстрации Каневского к произведениям Салтыкова-Щедрина, Пушкина, Гоголя, Чехова, Маяковского. Но и всем этим не исчерпывается круг творческих интересов члена-корреспондента Академии художеств СССР А. М. Каневского. Многим известны его тонкие, прекрасно исполненные проникновенного лиризма пейзажные акварели.

— Вы пишете маслом, так сказать, для души? — спросил я художника.

— Вы не первый задаете мне такой вопрос, — ответил он. — Все, что я делаю, все мои работы, будь то сатирические рисунки, книжная графика или акварели, — все это в равной степени близко моему сердцу, глубоко волнует меня, все это — и для моей души, и для людей... Иначе я не мог бы работать...

За плечами Каневского большая, наполненная неустанным творческим трудом жизнь. Он родился в 1898 году в городе Елизаветград (ныне Кировоград) на Украине. В 1920 году, во время гражданской войны, вступил добровольцем в Красную Армию. В дальнейшем окончил в Москве факультет графики Высших художественно-технических мастерских. Начал сотрудничать в периодических изданиях. Стал художником — публицистом, сатириком, проявив свое дарование в различных жанрах изобразительного искусства.

— Все это дает сама жизнь, — говорит Каневский. — Надо только уметь наблюдать, замечать, удерживать в памяти. Я люблю посещать школы, особенно 1 сентября, когда начинается учебный год, когда вокруг звенят возбужденные голоса детей, сияют их лица. Я сам свою жизнь в многом разучтвовал в различных выставках — всесоюзных, международных, персональных, но выставка, состоявшаяся на моей родине, в Кировограде, имеет для меня особое значение.

Я прощаюсь с художником, он провожает меня до лифта. Потом, я знаю, он вернется в свою мастерскую, где работает каждый день, где без заполнить, задерживаясь порой до глубокой ночи. Ибо подлинное искусство это напряженный, самозабвенный труд, вечные поиски и раздумья, десятки и сотни набросков и вариантов, из которых в конце концов рождается то, к чему стремится мастер.

О. ДОБРОВОЛЬСКИЙ.

ЮМОР НАШИХ ДРУЗЕЙ

ВЕСЕЛАЯ СУББОТА

ВЫПУСК № 44

Солдатская шутка помогаю

Старшина, заглянув в клуб, где убирается новогодняя елка, спрашивает:

— Здесь есть кто-нибудь?

— Рядовой Вертухов, товарищ старшина.

— Что вы там делаете?

— Я помогаю Ветрову.

— А что Ветров делает?

— Ничего, товарищ старшина.

К ветеринару обращается некий мужчина:

— Помогите, пожалуйста, в моей беде.

— Охотно, а что случилось?

— Мой пес взбесился. Кусается за каждым малолитражным автомобилем и лает, как сумасшедший. Не могли бы вы его вылечить?

— Вылечить? Но от чего? Все собаки носятся за автомобилями и лают.

— Да, но мой помимо всего хватает их и закапывает в огороде!

* * *

— Войтек, как тебе нравится новый учитель? — спросил своего сына подофицер Красовский.

— О, папа, он почему-то страшно завидует тебе.

— Завидует мне?

— Да, папа. Он все время повторяет: «Эх, Красовский, Красовский, был бы я твоим отцом...»

* * *

— Товарищ сержант что-то потерял?

— Да. Не могу разыскать свою фуражку.

— Как? Она же у вас в руках!

— Ну, спасибо тебе, перегонщ Галчинский. Не будь тебя, пришлось бы идти домой без фуражки.

* * *

Офицер увидел небритого солдата.

— Вы что, не замечаете, что вы не брить? — спросил он.

— Как? Я сегодня утром побрился, — удивился солдат.

— Ложь. У вас на лице щетина трехдневной давности.

— Не может быть. Я же помню, что утром намылил лицо. Правда, у нас было одно зеркало на шестерых. Может быть, я побрил кого-нибудь другого?

* * *

— Почему ты так расстроен, Тадек?

— Сломал зуб в расческе.

— Что же в этом огорчительного?

— Это был последний зуб. Теперь придется покупать новую расческу.

* * *

— Не могли бы вы сшить мне костюм цвета кофе с молоком? — спрашивает капрал Кусьмерчик портного.

— Безусловно. Только выясним одно: вам с сахаром или без?

* * *

Один отец хвастается перед другим:

— Ты знаешь, мой сын вчера пробежал 3 километра и прыгнул на 1 метр 60 сантиметров

— Еще бы не прыгнуть при таком разбеге...

* * *

После маленькой ссоры в доме муж-филателист говорит жене:

— Ты не очень-то носись со своей стиркой, у меня есть тоже свое хобби.

* * *

— Слушай, Войтек, ты не можешь мне одолжить сто злотых?

— Я не уверен, что ты мне возвратишь долг.

— Ручаюсь, Войтек! Дам тебе слово порядочного человека.

* * *

— Хорошо, приходи с этим человеком ко мне домой сегодня вечером.

Без слов.
Изоштука старшего лейтенанта В. Петрова.

З А Д А Ч А

Составил О. КРИВОПАЛОВ

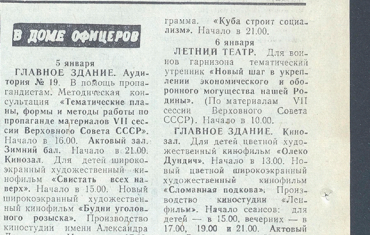

1. Единица измерения оптической силы линзы. 2. Название проявляющего вещества. 3. Снимок внутреннего вида помещения. 4. Редко встречающееся название дальномера. 5. Фотокорреспондент газеты «Комсомольская правда». 21. Марка советского объектива. 22. Фактор экспозиции. 25. Объектив с устраненной хроматической аберрацией. 24. Лампы, применяемые для съемок и печати. 25. Советская профессиональная фотокамера. 26. Тип отечественной фотобумаги. 27. Название одного из жанров журналистики. 28. Лауреат фотовыставки 1973 года «Страна моя». 29. Название широкоугольного объектива. 30. Зрительное восприятие разницы между светлыми и темными участками изображения.

Разгадав эту задачу, по внешнему кругу вы прочтете мудрое высказывание старого фотографа.

МИНИАТЮРЫ

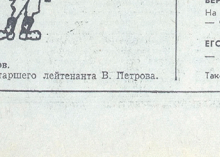

С НОВЫМ СЧАСТЬЕМ!

Под Новый год Борис
с Егором
Устроили пирушку под
забором.
Купили-пили до зари.
А утром, растирая фонари,
На глупо-
Ж-жевало т-тебе с-счастья
рольки!..

БЫВАЛЫЙ КЛАДОВЩИК

Шли про него такие
разговоры:
— Не спит, коль дремлют
ревизоры!

ВЕРНАЯ ДОРОГА

На бойне ликовал Баран:
— Отсюда попаду я в
ресторан!

ЕГО ТОЧКА ЗРЕНИЯ

— Куда ни глянешь, —
темнота!.. —
Таков мненье у Крота.

ЗАКОННАЯ ОБИДА

— Нехорошо, — заметила
Цитата, —
Цитируют меня, а лектору
зарплата.

ИСТИНА

Родится в спорах, — там ее
истоки,
А умирать ей помогают
склоки.

КОНСУЛЬТАНТ

Осел учил петь Соловья:
— Ты, брат, громче пой!
Вот так, как я!

ПРИКАЗ ФОРМАЛИСТА

Громил пожарников он зря:
— За год вы потушили
только два пожара!
Как, больше не было?! Что
зря людей смешить?!
Приказываю семь пожаров
в год тушить!..

В. ЗУБИХИН.

О Т В Е Т Ы

На задачу - «Слово полководца», опубликованную в 40-м выпуске «Веселой субботы».

1. Невский. 2. Донской. 3. Минин. 4. Пожарский. 5. Суворов. 6. Кутузов. 7. Багратион. 8. Нахимов. 9. Сенявин. 10. Ушаков. 11. Истомин. 12. Макаров.

На новогоднюю задачу-шифрограмму, опубликованную 1 января с. г.

Цифры в клетках шифрограммы указывают время. Выбирая нужные буквы, читаем:

«На том стояли и стоим:
Мы в час любой готовы
к бою.
Врагу пощады не дадим,
Отчизну заслоним собою!»

«Доброе имя должно быть у каждого честного человека; лично я видел это доброе имя в славе своего Отечества».

(Автор высказывания — А. В. СУВОРОВ).

Первым правильный ответ на задачу прислал рядовой Шестухин.

1. Ось. 2. Миндер. 3. Бой. 4. Взвод. 5. Рым. 6. Заман. 7. Бригада. 8. Фронт. 9. Забудский. 10. Суворов. 11. Катамаран. 12. Яковлев. 13. Ракетоносец. 14. Фабрицкус. 15. Степанчонок. 16. Выбрасыватель.

По выделенным клеткам читается:

«С Новым годом, воины!»

В ДОМЕ ОФИЦЕРОВ

5 января

ГЛАВНОЕ ЗДАНИЕ. Аудитория № 19. В рубрике «Радиогидеется» Методическая консультация «Тематические планы, формы и методы работы по пропаганде материалов VII сессии Верховного Совета СССР». Начало в 10.00.

Кинозал. Для детей широкоэкранный художественный кинофильм «Сластать всех наверх». Начало в 15.00. Новый широкоэкранный художественный кинофильм «Будни уголовного розыска». Производство киностудии имени Александра Довженко. Начало в 17.00, 19.00, 21.00. Большая кинопрограмма. «Куба строит социализм». Начало в 21.00.

6 января

ЛЕТНИЙ ТЕАТР. Для воинов гарнизона тематический утренник «Новый шаг в укреплении экономического и оборонного могущества нашей Родины». (По материалам VII сессии Верховного Совета СССР). Начало в 10.00.

ГЛАВНОЕ ЗДАНИЕ. Кинозал. Для детей цветной художественный кинофильм «Оленко Дундич». Начало в 13.00. Новый цветной широкоэкранный художественный кинофильм «Сломанная подкова». Производство киностудии «Леннфильм». Начало сеансов: для детей — в 15.00, вечерних — в 17.00, 19.00 и 21.00. Актовый зал. Вечер танцев. Начало в 21.00.

Ответственный редактор А. П. ОСИКА.

Г270004. Адрес редакции: 002961, Полевая почта 02961-Р Типография газеты «Знамя победы». Заказ № 4.