За нашу Советскую Родину!

ЗНАМЯ ПОБЕДЫ

ЕЖЕДНЕВНАЯ ГАЗЕТА СЕВЕРНОЙ ГРУППЫ ВОЙСК

ПЯТНИЦА
7 ЯНВАРЯ
1972 года
№ 5 (9005)
Год издания 33-й

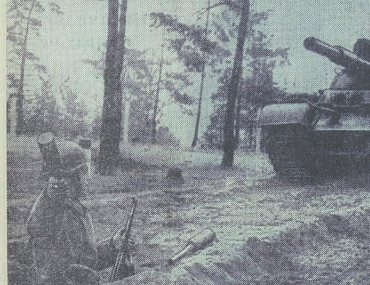

ЕДИНОБОРСТВО С ТАНКОМ

Танк угрожающе надвигается на окоп. На его пути с гранатой в руках встал молодой солдат рядовой А. Малоштан. Боевая машина движется на большой скорости. От обучаемого требуется произвести несколько автоматных очередей по прибором наблюдения экипажа, а затем, с приближением танка на расстояние броска, метнуть гранату под гусеницу и пропустить его над собой. Когда танк с лязгом и скрежетом через окоп, вовсю пошлет на его корму вторую гранату.

Так в Н-ском мотострелковом подразделении личный состав обучается борьбе с танками вероятного противника, выковывает в себе прочные морально-психологические качества, необходимые для боя, для победы над сильным, техически оснащенным неприятелем.

На снимке, сделанном нашим фотокорреспондентом В. Горлевым, вы видите рядового А. Малоштана, изготовившегося для броска гранаты. Расстояние между воином и боевой машиной все больше сокращается. Еще мгновение, и граната уйдет под гусеницу или гулко ударится о броню. Затем солдат присядет на дно своей крепости — окопа — и пропустит грохочущую машину над головой.

Соревнуясь за достойную встречу 50-летия СССР, личный состав подразделения настойчиво совершенствует свое боевое мастерство, учится военному делу настоящим образом.

ПРИЦЕЛОМ ТОЧНЫМ

Репортаж

Хмурое небо, щедро подернутое свинцовыми облаками, словно продырявилось. Нещадно хлестал дождь. Трасса, напоенная влагой, разбухла, превратилась в сплошное, казалось, непроходимое месиво. Но руководитель стрельб, будто не обращая внимания на непогоду, начинает тренировку.

У танкистов роты сегодня состоятся первые стрельбы. За прицелами и рычагами управления боевых машин — немало молодых воинов. Для них это занятие—хорошая проба сил.

— Трудно будет сегодня нашим ребятам, — говорит комсгрупорг взвода рядовой В. Шевченко. — Смотрите, как туман застилает горизонт. Мишеней уже почти не видно.

— Чем труднее условия, тем заслуженней успех, — подключается к разговору старший сержант С. Карпов.—А потом, дело-то не в погоде. В умении...

Я был невольным свидетелем разговора двух комсомольских активистов. Не скрою: приятно было слышать слова озабоченности танкистов за результаты труда коллектива, выполнение высоких обязательств юбилейного года. Да только ли они беспокоились за итог этого трудного занятия? Конечно, нет. С хорошим внутренним настроем прибыли на полигон все экипажи передовой роты. И каждый горел желанием попробовать свои силы в большом и трудном деле, чтобы еще раз самому увидеть не только то, чему он уже научился, но и лично убедиться в «узких» местах своей индивидуальной подготовки.

Раздается сигнал, и танкисты дружно загружают боеприпасы, готовят оружие к стрельбе, а потом выстраиваются позади танка.

— К бою! — командует с вышки руководитель.

На исходной линии первый экипаж. За рычагами бронированной машины — один из лучших механиков-водителей. В роли стрелающего—гвардии рядовой В. Шевченко. Наводчику предстоит нелегкая задача. Он должен задать тон остальным. Волнуется комсгрупорг. За его действиями будут наблюдать молодые танкисты. Ошибаться нельзя. Надо во что бы то ни стало выполнить упражнение!

— Вперед! — следует очередная команда.

Боевая машина плавно трогается с места, а потом, быстро набирая скорость, устремляется к рубежу открытия огня. Пристально всматривается в окуляр прицела наводчик. Плотная пелена тумана скрадывает расстояние, затрудняет вести наблюдение за мишенной обстановкой.

Занятие проходит на сложном тактическом фоне. Организуя его, командир предупредил подчиненных, что на пути движения активно противодействует «противник». Поэтому оценка экипажам будет выставляться как за результаты стрельб, так и за своевременное обнаружение и уничтожение его огневых точек. Это хорошо уяснил молодой наводчик. Он внимательно следит за полем боя, готов в любую минуту применить грозное оружие.

Короткая остановка. И почти сразу же по едва заметному сигналу — мишени подскакивают сухая пулеметная очередь. Командир танка видел: есть попадание!

И тут же передал по переговорному устройству:

— Молодец, Шевченко!

Танк вернулся в исходное положение. После осмотра оружия экипаж быстро покидает боевую машину. Довольные результатами стрельбы, танкисты, чеканя шаг, подходят к вышке руководителя и докладывают о выполнении упражнения.

Во втором и третьем заездах разгорелось соревнование между экипажами за лучшую отработку учебной задачи. Теперь уже комсомольцам А. Гарбузову и А. Ильченко есть на кого равняться. Каждый из них может применить на деле опыт только что отличившихся товарищей.

И снова полигон содрогается от грохота орудий. По широкому, расквашенному от дождя, полю несутся тяжелые боевые машины. Танкисты-гвардейцы учатся действовать по всем законам современного боя: дерзко, стремительно, метко поражать цели «противника».

Гвардии лейтенант Ю. ДУШЕНКО.
(По телефону).

ПРАЗДНИК ПОЛЬСКИХ КОММУНИСТОВ

Собрание общественности Москвы, посвященное 30-летию создания Польской рабочей партии, состоялось 5 января в Доме дружбы.

Польская рабочая партия, сказал, открывая собрание, заместитель директора Института марксизма-ленинизма при ЦК КПСС А. А. Соловьев, была создана в 1942 году в мрачные дни немецко-фашистской оккупации страны. Она высоко подняла знамя борьбы за национальное и социальное освобождение. В ее рядах боролись и выросли многие деятели рабочего движения.

Отмечая 30-летие Польской рабочей партии, коммунисты, все советские люди отдают дань глубокого уважения стойкой и мужественной борьбе польских коммунистов, высоко ценят их интернационализм, сказал А. А. Соловьев. Мы шлем нашим братьям горячие приветствия и пожелания новых успехов в строительстве социализма, в укреплении дружбы между нашими народами.

Посол ПНР в СССР З. Новак рассказал об истории создания Польской рабочей партии, ее борьбе против фашизма, о руководстве строительством нового общества. Он подчеркнул значение бескорыстной помощи и поддержки Советского Союза в становлении и развитии ПНР.

(Корр. ТАСС).

ПСИХОЛОГИЧЕСКАЯ ЗАКАЛКА ЛЕТЧИКА

Группе истребителей-бомбардировщиков предстояло нанести удар по скоплениям живой силы и техники «противника». Экипажи в полном объеме провели предварительную подготовку к полету. Разработали маршрут, продумали наиболее целесообразные способы скрытного выхода на цель. С точностью до секунды учитывалось время взлета, момента прохода контрольных ориентиров, чтобы атаковать «противника» с ходу, в точно заданное время.

Незадолго до вылета метеорологическая обстановка по маршруту резко ухудшилась. Возникли очаги грозовой облачности. Их следовало обойти. Изменялось и время нанесения удара. Прежние расчеты на полет стали уже непригодными. В считанные минуты требовалось заново подготовить необходимые данные, осмыслить порядок действий в воздухе. Казалось, столь неожиданная вводная отрицательно скажется на качестве выполнения полетного задания. Но этого не произошло. В сложных условиях метеорологической обстановки воздушные бойцы сохранили высокий морально-психологический настрой, показали образцы самообладания и выдержки. Задание было выполнено с отличной оценкой.

Наше морально-психологическая подготовка летчика приобретает особое значение. Ведь современные самолеты летают на огромных скоростях, в сложных погодных условиях. Эфир насыщен до предела. Естественно, нагрузка на психику летчика очень высокая. К тому же возрастает и ответственность воздушного бойца за исход поединка в небе, так как противник может нести ядерный заряд.

Будни авиаторов нашей Группы, несущих службу на передовых рубежах обороны социалистического лагеря, богаты примерами проявления высоких морально-боевых качеств, психологической атмобилизованности к действиям в сложной и быстроменяющейся обстановке. Эти качества сами не приходят. Они вырабатываются в ходе боевой учебы в условиях, максимально приближенных к боевой действительности.

Опыт передовых авиационных подразделений нашей Группы показывает, что успешное решение задач боевой подготовки и обеспечение безопасности полетов во многом достигается вдумчивым формированием у воздушных бойцов высоких морально-психологических качеств.

Именно так строится обучение в гвардейской части, где служит военный летчик 1-го класса офицер Цветков. Здесь на занятиях и в полетах создается сложная обстановка, требующая от авиаторов предельного напряжения сил, внимания, быстроты реакции, выдержки и самообладания. Арсенал вводных, примененных из тренировках, довольно разнообразен. Часто практикуются упражнения по отработке действий в особых случаях подета, навыков пилотирования по дублирующим приборам. Прежде чем подняться в воздух, летчик проходит хорошую школу становления воевых качеств.

Важную роль в психологической закалке играет индивидуальный подход к обучаемым. Ведь каждый человек имеет присущий только ему склад характера, склонности, способности. Нельзя не учитывать этого. Командир должен быть хорошим психологом, педагогом, вдумчивым воспитателем. Важно знать подчиненных, их сильные и слабые стороны. Менее подготовленного товарища, не очень уверенного в себе, полезно поддержать, ободрить. Более впечатлительного, склонного к волнениям, успокоить. Особенно необходим такой такт для руководителя полетов. Его спокойные и грамотные команды летчику, попавшему в сложную, непривычную обстановку, вселяют в обучаемого уверенность и хладнокровие.

Скажем, была у летчика ошибка при заходе на посадку по системе. Прошло определенное время, а боязнь захода на посадку вне видимости земли, пусть даже боязнь подсознная, осталась. Об этом должны знать командир, руководитель полетов. Добрыми напутствиями, дельными советами они призваны помочь обучаемому преодолеть психологическую травму, воспитать уверенность в том, что ошибка не повторится, если действовать хладнокровно, расчетливо, точно.

Многое может дать общение командира с подчиненным, умение завоевать его доверие, добиться откровенности, чтобы летчик никогда и ничего не скрывал от старшего. Больше времени проводить вместе с подчиненными, не только выявлять отрицательные склонности его характера, но и постоянно помогать преодолеть «слабые места» — обязанность командира.

Основу морально-политической и психологической закалки летчика составляет воспитание у него коммунистической идейности, мужества, непреклонной воли к победе над противником. Необходимо чаще читать лекции, доклады, проводить собеседования и теоретические конференции и другие мероприятия по вопросам психологической подготовки. Всяческого одобрения заслуживают выступления перед авиаторами участников Великой Отечественной войны, выполнивших задачи. Необходимо шире и ярче пропагандировать примеры мужества и самообладания воздушных бойцов в ходе учебных полетов.

Самообладание летчика, психологическая настроенность, готовность преодолеть любые трудности — важнейший элемент боеготовности и безопасности полетов. Соревнуясь за достойную встречу 50-летия СССР, каждый авиатор должен помнить об этом и настойчиво вырабатывать в себе необходимые морально-боевые качества, повышать свою психологическую закалку.

ВЕСТИ РОДИНЫ

ГОРЯЧЕЕ ОДОБРЕНИЕ ВОИНОВ

МИНСК. (Корр. ТАСС Н. Бутримович). Итогам Пленума было посвящено собрание партийного актива КВВО, которое на днях состоялось в Минске. С докладом выступил кандидат в члены Политбюро ЦК КПСС, первый секретарь ЦК Компартии Белоруссии П. М. Машеров.

ЛЕНИНГРАД. (ТАСС). Итогам ноябрьского Пленума ЦК КПСС и задачам армейских партийных организаций было посвящено собрание партийного актива ордена Ленина Ленинградского военного округа, состоявшееся сегодня в окружном Доме офицеров.

С докладом выступил член ЦК КПСС, первый заместитель Министра обороны СССР, начальник Генерального штаба Вооруженных Сил СССР генерал армии В. Г. Куликов.

Участники собрания горячо одобрили решения ноябрьского Пленума ЦК партии.

Высокая награда

За заслуги перед Советским государством и Вооруженными Силами СССР и в связи с шестидесятилетием со дня рождения Президиум Верховного Совета СССР наградил Маршала Советского Союза Хубосского Ивана Игнатьевича орденом Ленина.

(ТАСС).

За строкой пятилетнего плана

В МАСШТАБАХ ВСЕЙ СТРАНЫ

За пятилетие предусматривается внедрить 2.703 новые автоматизированные системы управления различного назначения.

В предверии 1972 года научно-экономический совет Госснаба СССР утвердил генеральную схему автоматизированной системы управления снабжением народного хозяйства продукцией черной металлургии — АСУ «Металл». Крупная система подобного рода создается в нашей стране впервые. По размеру и характеру решаемых задач она не имеет себе равных.

Непрерывный рост потребности народного хозяйства страны в металлопродукции вызвал необходимость комплексного решения многих важных проблем, таких, в частности, как экономное распределение металла между потребителями, наиболее целесообразная загрузка металлургических заводов, рациональное прикрепление потребителей к поставщикам, управление запасами.

Эффективное решение этих проблем потребовало применения экономико-математических методов и мощной вычислительной техники. Автоматизированную обработку больших массивов информации призван осуществлять АСУ «Металл». Разработка ее ведется учеными и специалистами Московского Института проблем управления (автоматики и телемеханики) и другими институтами этого профиля Академии наук СССР совместно с научно-исследовательскими учреждениями Государственного комитета Совета Министров СССР по материально-техническому снабжению. Руководит этой работой академики Л. В. Канторович, В. А. Трапезников, И. П. Федоренко.

Ввиду исключительной сложности задач автоматизированная система управления металлоснабжением народного хозяйства будет внедряться поэтапно и состоять из ряда крупных подсистем.

Поэтапное внедрение системы позволяет уже сейчас решать некоторые задачи АСУ в вычислительных центрах организаций Госснаба СССР. Только в Приокском экономическом районе, например, в связи с широким использованием вычислительной техники общий объем реализации металла с 1967 по 1971 год вырос на шестьдесят процентов и ассортимент — более чем вдвое.

АСУ «Металл» — главный рычаг дальнейшего совершенствования структуры органов снабжения. Постепенный ввод ее в эксплуатацию позволит сконцентрировать все металлоснабжение в единых структурных подразделениях территориальных органов, организовывать его по схеме: Госснаб СССР — «Союзглавметалла» — металлоснабсбыты. Меньше станет звеньев и в самих территориальных органах. Это устранит излишние органы в управлении, даст возможность оптимально формировать складское снабжение.

Москва. (Корр. ТАСС).

ТОЛЬКО НОВОСТИ

ХАРЬКОВ

Открылось регулярное движение электропоездов на участке южной железной дороги Харьков—Граково. Жители пригородов, работающие на предприятиях Харькова, будут теперь затрачивать для поездки на работу вдвое меньше времени.

КАЗАНЬ

Промысловики — объединения «Татнефть» первыми в этом году добыли миллион тонн нефти. План нескольких дней года перевыполнен на две с половиной тысячи тонн.

ЯВАН

Вступил в строй третий агрегат Явканской ТЭЦ. Его пуск обеспечивает надежную подачу пара и электроэнергии в Душанбе, на строительство Нурекской ГЭС и Яванского электрохимкомбината.

АЛМА-АТА

Вошла в строй действующих вторая очередь Казал-Ординского целлюлозно-картонного комбината. Здесь выпускается тарный картон, сахарный сироп и витаминизированные дрожжи для нужд животноводства.

КЛАЙПЕДА

На неделю раньше намеченного срока отправил в порт назначения — Петропавловск-Камчатский — новый траулер «Калитва» корабелы судостроительного завода «Балтия». Это уже пятый траулер, построенный в Клайпеде для дальневосточных рыбаков.

БАРНАУЛ

Крупный производственный комплекс по переработке соли вступил в строй на Бурлинском соляном промысле. Предприятие будет выдавать 330 тысяч тонн продукта в год.

ИНТА

Горняцкая бригада Степана Кошевина с приполярной шахты «Капитальная» одной из первых в Инте успешно освоила механизированный комплекс «Тула» и стала добывать по тысяче тонн топлива в сутки. За первые же рабочие сутки нового года бригада добыла свыше двух тысяч тонн угля — при плане 1.700. Достижение этого рубежа предусмотрено социалистическими обязательствами коллектива на второй год пятилетки.

АРТЕМ

Государственная комиссия приняла от строителей экспериментальную сборную молочнотоварную ферму из керамзитобетонных панелей. Сооружена она в артемовском совхозе Приморья. Предприятие строительной индустрии Владивостока наметили ежегодно выпускать для животноводческих хозяйств края по 20—25 таких сборных сооружений.

РОВНО

На заводе азотнотуковых удобрений завершено строительство третьего агрегата по производству аммиака. С вводом его в эксплуатацию мощности предприятия возрастут в два раза.

На Нововоронежской атомной электростанции осуществлен пуск реактора 3-го энергоблока мощностью 440 мегаватт. На днях будет получена первая электроэнергия. С пуском 3-го блока мощность АЭС превысит миллион киловатт.

На снимке: один из участков Нововоронежской АЭС.

Фото В. Кожевникова. (Фотохроника ТАСС).

СЛАВНАЯ ГОДОВЩИНА

16-й годовщине образования Патриотического фронта Лаоса было посвящено собрание представителей общественности Москвы, состоявшееся 5 января. Собравшиеся сердечно приветствовали гостей—членов делегаций Патриотического фронта Лаоса, Вьетнамского комитета солидарности народов Азии и Африки и Южновьетнамского комитета солидарности народов Азии и Африки.

Заместитель председателя Советского комитета поддержки Вьетнама Герой Советского Союза Г. Н. Захаров подчеркнул, что справедливая борьба патриотических сил Лаоса за свободу и независимость пользуется решительной поддержкой народов Советского Союза, других социалистических стран.

Член президиума Советского комитета солидарности стран Азии и Африки Н. Н. Соцнцев рассказал о деятельности различных общественных организаций нашей страны, проводящих большую работу по оказанию всесторонней помощи лаосским друзьям.

Тепло было встречено выступление главы делегации Патриотического фронта Лаоса, члена ЦК ПФЛ генерала Ч. Сиссаката.

Советская общественность, подчеркивается в резолюции, приняла участниками собрания, единодушно поддерживает последовательную политику ЦК КПСС и Советского правительства, направленную на оказание действенной помощи народам Индокитая, политику, нашедшую свое яркое выражение в решениях исторического XXIV съезда КПСС.

(ТАСС).

ДЕЛЕГАЦИЯ КПСС В ЧИЛИ

САНТЬЯГО, 5 января (ТАСС). Сегодня в Центральном Комитете Коммунистической партии Чили состоялось вручение юбилейной медали в ознаменование 100-летия со дня рождения В. И. Ленина членам Политической комиссии ЦК Компартии Чили.

Под продолжительные аплодисменты присутствующих член Политбюро ЦК КПСС, секретарь ЦК КПСС А. П. Кириленко вручает медали Луису Корвалану, Володе Тейтельбойму, Хосе Ойарсе, Америко Сорилье и другим руководителям партии.

«Мы выражаем твердую уверенность, — сказал А. П. Кириленко, — что чилийские коммунисты и впредь будут высоко нести знамя марксизма-ленинизма, будут и впредь крепить дружбу с КПСС и всеми коммунистическими партиями земного шара».

От имени награжденных Луис Корвалан горячо поблагодарил Центральный Комитет КПСС за оказанную высокую честь.

Решающая помощь

ГАВАНА, 6 января. «Помощь Советского Союза была решающей в превращении нашей повстанческой армии в современную армию с высоким уровнем политического сознания, организации и боевой готовности», — заявил министр Революционных вооруженных сил Кубы Рауль Кастро. Он выступал перед солдатами и офицерами, принимавшими участие в военных учениях в провинции Камагуэй.

ЧЕРЕЗ ПРЕПЯТСТВИЯ И ЗАГРАЖДЕНИЯ

Преодолев крутой подъем, танк устремился вниз. Разбрызгивая по сторонам липкую грязь, боевая машина ускоряет свой бег. Надрывно гудит двигатель. Механик-водитель прикрыты люки. Нам не видно солдата, сидящего за рычагами управления. Но по тому, как уверенно мчится танк, как он преодолевает одно препятствие за другим, нетрудно догадаться — там, за броней, сидит великолепный мастер, первоклассный знаток военного дела. Наконец преодолено последнее препятствие — рва по макету колейного моста. Последняя прямая. Танк на максимально допустимой скорости мчится по лугам, сплошному месиву и, достигнув исходной линии, останавливается. Как вкопанный. Открывается крышка люка — на броне появляется невысокого роста танкист. Спрыгнув на землю, он усиленным шагом направился к наблюдательной вышке. Это — специалист первого класса гвардии ефрейтор Михаил Третьяков. Он четко доложил офицеру с красной нарукавной повязкой о результатах выполнения упражнения. Руководитель вождения объявляет воину оценку и поздравляет с успехом. Михаил Третьяков тут же окружаем сослуживцы. Лицо комсгрупорга расплывается в радостной улыбке. В трудностях он умело провел танк по сложной трассе, не допустив при этом ни единого нарушения правил вождения в преодолении препятствий и заграждений. Это успех. К Михаилу он пришел нелегко. За его плечами богатый опыт вождения танка по бездорожью, по дну рек под водой, по трассе танкодрома. Несмотря на это, гвардии ефрейтор Третьяков часто садится за тренажер, шлифуя на практике четкие, технически правильные навыки в пользовании механизмами управления, доведя их до автоматизма.

От испытанного жизнью правила опытный танкист не отступил и на этот раз. Прежде чем повести машину по сложной трассе, он занимался на тренажере, повторил правила вождения в сложных условиях, изучил меры безопасности. Результат кропотливой работы первоклассного механика-водителя не замедлил сказаться. На танкодроме он выполнил упражнение лучше всех. Да иначе воин и не может. Как и его товарищи по оружию, он активно включился в социалистическое соревнование за достойную встречу 50-летия СССР и дал слово по всем предметам обучения иметь только отличные показатели. Слова гвардейцев не расходятся с делом. Он на практике, в сложных условиях показывает, что готов с честью справиться с самым трудным заданием. Высокая оценка по вождению — лучшее тому доказательство.

В этот день дважды нелегкое испытание и другие механики-водители подразделения. Большинство из них показали высокое мастерство управления танком при преодолении препятствий и заграждений. Но отдельные молодые специалисты выполнили упражнение ниже своих возможностей, то и дело теряясь в сложных ситуациях. Так, рядовой Шафиков, встретив на пути заболоченный участок, решил преодолеть его на максимальной скорости. Результат — грязью залепило триплексы, и механик-водитель совершенно ничего не видел перед собой. Машина остановилась. Недостаточно опытным танкисту понадобилось несколько минут, чтобы вычистить прибор наблюдения. Естественно, солдат растерялся. Раньше с ним такого не случалось. Как поступить в данной ситуации, рядовой Шафиков не знал. Подсказать было некому, так как по условиям выполнения данного упражнения в танке находится только механик-водитель. Время упущено. Рядовой Шафиков упражнения не выполнил.

Об этом случае офицер рассказал воинам для того, чтобы они могли извлечь из него урок. Оказалось, что выход из положения можно было легко найти. Для этого следовало перейти на низшую передачу на ходу протереть триплексы, продолжая движение по трассе.

Подразделение, о котором идет речь, в году XXIV съезде КПСС стало отличным. Закрепить это высокое и почетное звание гвардейцы-танкисты решили и в новом учебном году. Высокая оценка, полученная ротой по вождению боевых машин в сложных погодных условиях, подтверждает: здесь имеются все возможности, чтобы с честью взять намеченные рубежи.

Новый учебный год танкисты начали организованно. Днем и ночью на танкодроме стонут гул мощных двигателей. Ни на минуту не прекращается боевая учеба. Вместе с бывалыми воинами к вершинам мастерства уверенно идут и молодые специалисты.

Капитан В. БЕРЕЦ.

На снимках: вверху — механик-водитель первого класса гвардии ефрейтор М. ТРЕТЬЯКОВ; внизу — танк на трассе.

Фото В. Горяева.

НА РУБЕЖ ОТЛИЧНИКОВ

Соревнование в честь 50-летия СССР набирает темп. Все наши воины стремятся встретить этот праздник новыми успехами в боевом совершенствовании. Главное, на что мы обращаем внимание — это борьба за высокую успеваемость, полное выполнение социалистических обязательств.

Соревнуясь между собой, наши солдаты и сержанты постоянно оказывают друг другу помощь, обмениваются опытом, ищут новые пути к достижению намеченных рубежей. Тон в соревновании задают отличники, опытные специалисты. Они активно помогают молодым, широко используя опыт прошлого года. А в нем было много поучительного. Вот один из примеров.

Рядовой рядовой Захарин на первых порах выделялся из среды молодых солдат своей замкнутостью, обособленностью и самоизоляцией. На занятиях, при выполнении своих служебных обязанностей он не проявлял особого рвения, оставался в стороне от жизни коллектива.

— Этот солдат не слишком-то болеет за честь коллективного отличника из него не получится, — говорили о Захарине некоторые воины.

Иного мнения о нем был гвардии ефрейтор Самедов. Внимательно наблюдая за молодым воином, понял, что его что-то угнетает. Решил поговорить. В первый раз душевного разговора не получилось. Но гвардии ефрейтор не отступал, упорно добивался своей цели. На занятиях, в часы самоподготовки и в личное время Самедов старался быть как можно ближе к Захарину, пытался вызвать его на откровенность. И однажды это ему удалось. Солдат пожаловался на то, что у него плохо началась служба, не получаются даже самые элементарные приемы.

— Я прямо вся делать только хорошо или вообще не делать, — сказал он. — Хорошо у меня, вероятно, не выйдет. Буду просить, чтобы перевели на другую должность.

Самедов постарался убедить товарища в ошибочности его взглядов, сказал, что во всем поможет ему.

— Солдатами не рождаются — ими становятся. Немногие, попрядя в армию, имеют полное представление о службе. Всем нам целого дается военная наука. Но дол наш — не все освоить. Для того нас и призвали, чтобы учиться защищать Родину, — заключил опытный воин.

Солдаты сдружились. Старались как можно больше времени быть вместе на занятиях в поле, в классе, на самоподготовке, на отдыхе. А когда дела с учебой стали налаживаться, гвардии ефрейтор Самедов настоял, чтобы его молодой товарищ дал слово стать отличником. На комсомольском собрании заявил, что берет шефство над Захариным и обязуется вместе с ним достичь рубежа отличников.

Почин был подхвачен. Такие же обязательства стали брать комсомольцы гвардии рядовые Хайдаров, Бадоянцев, Чернышев, гвардии ефрейторы Алексеев, Прокопенко. На собрании решили закрепить отличников за всеми, кто нуждается в помощи.

Начались напряженные дни занятий. Это были дни укрепления солдатской спайки, товарищества, нерушимой воинской дружбы. На всех занятиях и тренировках трудились с полным напряжением. Особенно выделялись Самедов и Захарин. Они кропотливо работали над освоением военного дела, вкладывали в это все силы. Встречающиеся трудности преодолевали вместе — так было легче.

Долгое время у гвардии рядового Захарина не ладилось с гимнастической — упражнения на снарядах выполнял с ошибками, медленно. Самедов изо всех сил старался помочь товарищу, подобрал новые методические навыки у него не было. Тогда он обратился к командиру взвода. Офицер, выслушав подчиненного, рекомендовал ряд дополнительных тренировок для повышения физической закалки. Часто после этого можно было видеть, как упорно занимаются солдаты.

Немало трудностей пришлось преодолеть и в огневой подготовке. Самедов помогал товарищу отрабатывать наиболее сложные приемы. Медленно, но уверенно приобретал Захарин нужные навыки. Вскоре сумел выполнить упражнение по стрельбе с отличной оценкой.

Старательно занимались воины и по другим видам боевой подготовки. Их труд увенчался успехом. На итоговой проверке оба стали отличниками, с честью выполнили взятые социалистические обязательства. Высоких результатов добились и другие солдаты. Например, гвардии рядовой Зевайлин тоже достиг заветной цели. Товарищи помогли ему отработать недостающие навыки, физической и тактической подготовке, и он стал отличным солдатом.

И вот начался новый год — год 50-летия СССР. В подразделение прибыли новые люди. Но остались добрые старые традиции — традиции бескорыстной дружбы, взаимовыручки, шефства опытных над молодыми. Они помогут нам слова добиться отличных успехов, еще выше поднять свою боеготовность. Именно этого требуют от нас партия, народ.

Гвардии рядовой Т. ГУРБАНОВ.

ЛУЧШИЙ ВОИН РОТЫ

Честно признаться, вначале рядовой Алимжан Ханбеков не пришелся мне по душе. Он показался резким, недержанным. Да и другие солдаты подразделения придерживались такого же мнения. Однако в Алимжане открылся новый человек, когда я присмотрелся к нему. Его прямоту мы принимали за резкость. Ханбеков просто не может мириться с недостатками. А говорить намеками не умеет.

Потом, когда мы какое-то время прослужили вместе, я увидел у него мягкое сердце, глубокую душевную чистоту, постоянную правдивость. Все наши воины порадовались за Алимжана, когда командир поощрил его краткосрочным отпуском с выездом в родные края. Наш товарищ заслужил это поощрение успехами в боевой учебе, социалистическом соревновании.

Рядовой Ханбеков — лучший воин в роте. По праву равняются рядовые Маркин, Канюшев, ефрейтор Волков. А рядовые Сичкоренко и Киселев в честь 50-летия СССР обязались стать отличниками учебы, спортсменами-разрядниками. Они сдержат свое слово, потому что в трудную минуту им на помощь приходят рядовой Ханбеков и другие опытные, умелые воины.

Рядовой В. РУБАН.

ПЕРВОЕ ПООЩРЕНИЕ

К выполнению очередного упражнения по огневой подготовке личный состав готовился тщательно. Каждому хотелось добиться нового успеха в соревновании в честь 50-летия СССР.

Воины ещё раз повторяли правила стрельбы, провели тренировку в прицеливании и ведении огня. Наконец наступил стрельб. Погода выдалась неблагоприятная. Но занятия шли точно по расписанию.

Руководитель стрельб поставил задачу. На огневой рубеж выходят рядовые Ю. Волков, М. Прибыш, А. Крючков, младший сержант С. Копань. В силой дымке от дождя и тумана едва вырисовываются силуэты мишеней.

Первым открывает огонь младший сержант Копань. Звучат выстрелы.

— Отлично! — объявил офицер после осмотра мишени.

Следуя примеру своего командира отделения, молодые воины Волков, Крючков, Прибыш также успешно выполнили упражнение. Подводя итоги стрельб, командир объявил благодарность перед строем рядовым И. Прибышу и А. Крючкову. Это первые поощрения молодых воинов.

Рядовой А. КРЮКОВ.

ВО ГЛАВЕ СОРЕВНОВАНИЯ

На отчетно-выборном партийном собрании состоялся принципиальный разговор о повышении у коммунистов чувства ответственности за выполнение социалистических обязательств. Товарищи Федоров, Румянцев и другие привели немало поучительных примеров, показывающих, как партийная организация ведет работу по повышению и распространению передового опыта, выращиванию отличников, классных специалистов.

Вместе с тем они указывали и на недостатки в руководстве социалистическим соревнованием. Еще не все коммунисты выступили его организаторами, показали пример в выполнении обязательств. Так, член КПСС Дубовик, которого критиковали на собрании, обещал повысить классность, но не сдержал слово. Были высказаны и другие ценные замечания, внесены конкретные предложения по улучшению организации и руководства социалистическим соревнованием, повышению у коммунистов чувства ответственности за выполнение взятых обязательств.

Партийное бюро, реализуя наказы коммунистов, усилило организаторскую, идейно-политическую и воспитательную работу. Много внимания уделяется вопросам социалистического соревнования. Об этом свидетельствуют конкретные дела в подразделении.

Личный состав с высокими результатами завершил первый месяц зимней учебы. По главе соревнования в честь 50-летия СССР идут коммунисты, поборники всего нового, передового.

Гвардии старшина В. БЕЛЯЕВ.

ПЕРВЫЙ В ТРУДЕ И СЛУЖБЕ

До службы в армии Александр Виноградов работал электросварщиком в бригаде коммунистического труда. Наибольшее влияние на юношу оказал руководитель коллектива Николай Иванович Сичаев. Он не только обучил специальности новатора, но и подробно готовил к службе в Советской Армии. Не раз Николай Иванович говорил о почетной и ответственной роли защитника Страны Советов, рассказывал о годах, проведенных им в Северной группе войск.

Так случилось, что и Александру довелось выполнить свой патриотический и интернациональный долг в Польской Народной Республике.

С первых дней жизни в боевом коллективе Александр показал себя настойчивым и трудолюбивым воином. Вскоре он стал отличником боевой и политической подготовки, оператором третьего класса. Члены ВЛКСМ выдали своему товарищу поручение, избрав его комсгрупоргом.

Александр Виноградов не успокоился на достигнутом. Приняв поручение, которое уже три года подряд является отличным, он дал слово, что эта традиция не будет нарушена.

Воздушно в социалистическое соревнование в честь 50-летия образования СССР, воин настойчиво добивается успеха сам, помогает взять рубежи своим товарищам.

Старшина сверхсрочной службы В. МИХАЙЛОВ.

ВОИНУ — ОБ АГРЕССИВНОМ БЛОКЕ НАТО

Соединенные Штаты Америки являются главной империалистической державой, взявшей на себя функции международного жандарма, центром международной реакции и милитаризма. Агрессивные происки империализма находят прямое выражение в стремлении правящих кругов США и их союзников по военным блокам создержать массовые армии, оснащенные по последнему оружием и боевой техникой.

По данным иностранной печати, только в регулярных вооруженных силах США находятся 3,5 млн. человек, из них 1,7 млн. солдат и офицеров размещаются за пределами страны на иностранных территориях, где Пентагон имеет свыше 400 крупных и около 3.000 мелких баз и опорных пунктов.

На вооружении сухопутных войск, ВВС и ВМС США состоит свыше 1.000 межконтинентальных баллистических ракет; 41 атомная ракетная подводная лодка, каждая из которых оснащена шестнадцатью ракетами «Поларис»; свыше 500 стратегических бомбардировщиков; 16 ударных авианосцев, около 35.000 самолетов и вертолетов.

Эти огромные силы содержатся в постоянной боевой готовности обрушиться на Советский Союз и другие страны социалистического лагеря. «Подготовка империалистов к войне никогда не прекращалась, — говорил на XXIV съезде КПСС Министр обороны СССР Маршал Советского Союза А. А. Гречко, — сегодня продолжается неослабным темпами».

В агрессивных целях Соединенные Штаты содержат и в Европе значительную группировку войск. Только в ФРГ насчитывается американских войск достигает 220 тыс. человек, свыше 17 тысяч из которых принадлежат 3-й механизированной дивизии, входящей в состав 7-го армейского корпуса. Части дивизии дислоцируются в землях Северной Баварии в 40—60 км от границы с Германской Демократической Республикой в гарнизонах Ашафенбург, Бад-Кессинген, Бамберг и Швейнфурт. Штаб дивизии находится в Вюрцбурге.

Личный состав 3-й механизированной дивизии, сведенный в шесть мотопехотных, четыре танковых батальона, четыре артиллерийских дивизиона и подразделения боевого обеспечения, обучен ведению боевых действий в районах, прилегающих к границам ГДР и ЧССР, имеет высокую полевую выучку, т. к. проводит на учениях и занятиях в поле большую половину времени, отводимого на боевую подготовку.

Солдаты, сержанты и офицеры дивизии носят на обмундировании эмблему, представляющую собой темно-голубой квадрат с тремя белыми «диагональными» полосами, окаймленный зеленой рамкой. Эмблема обозначает номер дивизии и три основные кампании, которые она провела в первую мировую войну (в Аргонских горах, в Шампани и у Сен-Миэлля).

Дивизия была сформирована в штате Северная Каролина в 1917 и в 1918 годах, вела бои против немцев во Франции на реках Марн, Эн, Маас, а также в Аргонских горах и в Шампани. Девиз дивизии: «Мы остаемся на месте». Так, якобы в 1918 году ответил командир, когда его спросили, что будет делать дивизия в случае немецкого наступления. Официальный девиз — «Мэриуорд, стрелий и повинуйсь». Кличка дивизии: «Скала на Марне» и «Марнская дивизия» происходит от ее «заслуг» при обороне марнских переправ в первой мировой войне.

Вторую мировую войну дивизия начала в 1942 году высадкой в Северной Африке, где без боя заняла г. Касабланку. Затем, после высадки на о. Сицилия в июле 1943 года, соединение в составе 7-й полевой армии вело бой в южной и центральной Италии и в июне 1944 г. высажено в Франции, где вступило в Рим. С августа 1944 г. 3-я механизированная дивизия начала бои уже на юге Франции, где, овладев г. Страсбургом, около трех месяцев дралась за Кольмар. За взятие этого города была награждена французским Военным крестом, пальмовыми ветвями и почетным аксельбантом французской армии, получила благодарность от президента США.

На заключительном этапе второй мировой войны дивизия вела бои в районе Нюрнберга и к 8 мая 1945 года вышла к австрийской границе в районе Зальцбурга.

После окончания войны соединение было переброшено в США и некоторое время только готовило военных специалистов. Но недолго дивизия находилась дома. Ее штыки в крови свободолюбивого корейского народа. Дивизия участвовала в «финальном» наступлении интервентов в Корейской Народно-Демократической Республике, которое было сорвано решительными действиями корейских патриотов. Она потеряла около 6 тыс. человек убитыми и ранеными.

В Корее солдаты дивизии показали себя отъявленными головорезами и насильниками. Они участвовали в заскладственной операции 120 тыс. корейцев на «эвакуационных судах» за границу. Более 10 тыс. обманутых людей в пути были выброшены ими за борт в океан.

За время войны в Корее 3-я механизированная дивизия участвовала в восьми основных операциях интервентов и в июне 1953 года была выведена в резерв для приведения в порядок и пополнения своих частей. За эти разбойничьи операции Орденом почета награждено 11 человек, крестом «За отличную службу» — 79 человек, «Серебряной звездой» — 1.309 человек, а соединение отмечено двумя благодарностями президента Южной Кореи и награждено греческой золотой медалью. «За храбрость».

Такие заслуги дивизии не случайны. В ее состав входят части, которые были сформированы свыше ста лет назад и неоднократно участвовали в захватнических войнах и карательных экспедициях.

В Западной Германии 3-я механизированная дивизия находится с 1958 года. Рядовым и сержантским составом дивизии укомплектована в основном за счет наемников-профессионалов, прослуживших в армии несколько сроков, и лишь некоторые — 1/3 — из числа призывников, имеющих более 20 лет. Личного состава — за счет призывных возрастов.

Командование дивизии строит обучение войск, исходя из особенностей современной войны. Добиваются сокращения сбора частей по тревоге, обучает части и подразделения самостоятельным действиям на отдельных направлениях. На учениях отрабатываются вопросы быстрого перехода от одного вида боевых действий к другому, решается задача по форсированию рек, обороне, наступлению, преследованию отходящего противника, ведению в его боевые порядки. Солдаты и сержанты проходят специальный курс диверсионных действий и разведки в тылу армий стран Варшавского Договора.

Большинство военнослужащих — исполнители воли командования. Они с ненавистью и предубеждением относятся к социалистическим странам, верят ложным утверждениям об «агрессивности» Советского Союза.

«Боевой и моральный дух, проявленный личным составом 3-й дивизии в трех войнах», высоко оценивается американским командованием. Оно выражает удовлетворение морально-боевыми качествами солдат, сержантов и офицеров. Однако дисциплинной дивизия не блещет. Находясь на территории Западной Германии, военнослужащие дивизии совершают большое количество тяжелых дисциплинарных проступков, конных преступлений и бесчинств к местному населению. В казармах процветают воровство, грубость и оскорбления, даже драки солдат-расистов с солдатами-неграми. Воинским преступлениям Советсгруп пытается противодействовать в дивизии массовый характер. Спиртные напитки продаются в военных городках, во всех клубах и создаются в дивизии специальные патрули, задержания и массовые выступления населения.

Империалисты не отказывались и не отказываются от подготовки крупной вооруженной агрессии против Советсгруп пытается и страны социалистического лагеря. Они готовят к войне свои войска и непрерывно совершенствуют средства ведения войны. В частях 3-й механизированной дивизии готовят солдат-мародеров, насильников, слепо выполняющих приказы командования. Даже капеллан (войсковой священник) провозглашает проповедь на тему «Каждый должен исполнить свое еще одно деяние, угодное богу». Почти все учения в дивизии проводятся в условиях антисоветской оперативно-тактической фоне.

Воин Северной группы войск, помни, что острие этой дивизии разбоя направлено на Восток. Обреченный историей, империализм может пойти на любые военные авантюры. Но одного понимания этой грозящей опасности мало. Мы должны повседневно изучать агрессивность дивизий блока НАТО, знать их сильные и слабые стороны, чтобы оправдать доверие нашего народа и быть всегда в готовности защищать Родину от любого агрессора.

Подполковник А. ПАРФЕНОВ.

По материалам зарубежной печати.

ВЕСТИ ИЗ ПОДРАЗДЕЛЕНИЙ

Солдат стал командиром

С первых дней службы рядовой Игорь Мясников зарекомендовал себя трудолюбивым, старательным воином. За короткий срок он изучил сложную аппаратуру, на учениях беспрекословно обеспечивал связью командира. В армии Игорь вступил в комсомол. Прошлый учебный год он закончил отлично. Высокое боевой и политической подготовки, специалистом второго класса.

Командир выдвинул рядового Мясникова на сержантскую должность. Успешно он учился на учебно-методическом сборе.

Рядовой Н. СЮЛЬЧИН.

Отличились в карауле

Воины нашего взвода недавно вступили в почетный караул по охране и обороне объектов части. Тщательная подготовка принесла успех. Наряды на посты действовали уверенно, со знанием дела. Командир поощрил за несение караульной службы ефрейтора Захренского и рядового Ганцевича.

Младший сержант В. БАННЫЙ.

Так держать!

«Ни одного отстающего рядом с отличником!» — под таким девизом живут и служат воины нашей роты.

Приняв высокое социалистическое обязательство — удержание звания отличного подразделения,—танкисты полны решимости сдержать свое слово. Особенно хорошо идут дела у младшего сержанта А. Пузакова, рядовых В. Пенкова, Н. Халатнурова. Всего недавно прибыли в подразделение, но уже успели зарекомендовать себя трудолюбивыми, настойчивыми воинами.

Младший сержант В. СЛЕПЦОВ.

Примерный водитель

Любит свой автомобиль рядовой Н. Семенов, всегда содержит его исправным, готовым к немедленному выезду. Тысячи километров прошел на нем солдат за время службы, и хорошо отлаженная, отрегулированная машина могла не подвести водителя.

С Николая Семенова берут пример все воины нашего подразделения.

Сержант Г. ПЛОЦКИН.

О МОЛОДЫХ КОММУНИСТАХ ЗАБОТА ПОВСЕДНЕВНАЯ

ПАРТИЙНАЯ ЖИЗНЬ

Прием в партию... Сколько с этим событием связано волнений. Покажут, это самый торжественный день в жизни человека. Каждый из нас дает обещание трудиться еще лучше, отдавать все силы и знания решению задач, поставленных партией.

Недавно я вновь перечитал некоторые решения пленумов и решения партийных съездов. Еще на VIII съезде партии в 1919 году подчеркивалось, что «принадлежность к коммунистической эпохе не дает солдату никакого особых прав, а лишь налагает на него обязанность быть наиболее самоотверженным и мужественным бойцом».

Как известно, в зависимости от исторической обстановки менялись условия приема в партию. На XXIII съезде КПСС подчеркивалось, что забота о чистоте партийных рядов — это забота о строгом индивидуальном отборе в партию, о том, чтобы каждый коммунист с достоинством носил и оправдывал высокое звание члена ленинской партии. Это должно быть законом жизни партии, всех ее организаций. XXIII съезд партии обязал «все партийные организации более внимательно подходить к приему в партию...»

Чрезмерное увлечение приемом новых членов, неразборчивость в этом деле, указывалось на XXIV съезде КПСС, противоречит ленинским принципам партийного строительства. Задача партийных организаций — оказывать регулярное воздействие на рост своих рядов, пополнять их на основе индивидуального отбора наиболее достойными представителями рабочего класса, колхозного крестьянства, интеллигенции, добиваться, чтобы состав КПСС позволял партии решать именно образом решать стоящие перед ней задачи.

Наша партийная организация постоянно и последовательно этими требованиями, заботится прежде всего не о количественном росте, а о качественном отборе лучших из лучших воинов, пожелавших связать свою судьбу с КПСС. С молодыми коммунистами у нас проводится большая работа по их идейному воспитанию. Ведь вручение партийного билета или выдача кандидатской карточки вовсе не означает, что вступивший в ряды КПСС уже в полной мере обладает качествами, присущими коммунисту. Формирование этих качеств — процесс длительный, трудоемкий.

Это хорошо понимают и всегда учитывают в своей работе члены партийного бюро. У нас все молодые партийцы, как правило, — отличники боевой и политической подготовки, высококвалифицированные специалисты. Они много работают над повышением своего идейно-теоретического уровня. Документы XXIV съезда КПСС, материалы и решения ноябрьского Пленума ЦК КПСС, третьей сессии Верховного Совета СССР, произведения В. И. Ленина изучают основательно, глубоко. Полученные знания несут в солдатские массы, тем самым приобретают качества партийных бойцов идеологического фронта.

Взять, к примеру, кандидата в члены КПСС лейтенанта В. Подгорного. Он активно участвует в жизни партийной организации, своевременно выполняет партийные поручения. Его выступления перед личным составом вызывают большой интерес, оставляют заметный след в сознании воинов. Все мы видим, как на наших глазах растет молодой коммунист, приобретает необходимые партийные качества. Его знают как хорошего организатора и активного агитатора по достоинству встречу 50-летнего юбилея СССР.

Коммунист Уфимцев задает боевой тон в соревновании, творчески организует его на занятиях, умело руководит им. А ведь раньше тов. Уфимцев не всегда так относился к делу. На одном из занятий он допустил упущенчество, не организовал и не обеспечил как следует учебное место для тренировки механиков-водителей. Свидетелем этого оказался член КПСС офицер В. Кравцлис, который прибыл проконтролировать ход занятий. Обнаружив такое упущенчество, Кравцлис потребовал устранить его, помог наладить учебный процесс.

А после спешил Уфимцеву:

— Я рекомендовал вас в партию, поручился за вас, а вы так подвели меня сегодня.

— Больше этого никогда не будет, — заявил Уфимцев.

И точно, этот давний случай уже больше в действие. Но поняв его Уфимцев, являющийся человеком сильной воли, твердого слова. К каждому занятию он старается добросовестно, проводит его на высоком организационном и методическом уровне. И результаты доброжелательности и внимательные на совесть выполняют социалистические обязательства, настойчиво совершенствуют боевое мастерство.

Много добрых слов можно сказать и о молодых коммунистах В. Никифорове, Н. Ведищеве, А. Борисове. Они делами оправдывают звание членов и кандидатов в члены КПСС, во всем показывают достойный пример. Это потому, что с каждым из них проводится целенаправленная работа.

Партийные активисты И. Бизин, В. Кравцлис, А. Ермошкин и другие по заданию бюро Дворца проводят беседы с молодыми коммунистами. Вот темы некоторых бесед и лекций, с которыми выступали товарищи за последнее время: «Устав КПСС — закон жизни коммуниста», «Организационное строение партии», «Партия и обязанности члена партии» и др.

После отчетно-выборного партийного собрания, обязавшего бюро усилить воспитательную, идейно-политическую работу с молодыми коммунистами, деятельность партийной организации в этом вопросе стала еще активнее, принятое решение претворяется в жизнь.

Капитан В. БУКАРЕВ.

Сержант проводит беседу

В наше подразделение пришли молодые воины. Чтобы ввести их в солдатский строй, надо прилежно потрудиться, внимательно научить не только метко стрелять из личного оружия, позаботиться о том, чтобы изучили сложную военную технику, но и помочь им стать идейно зрелыми бойцами.

Сержант Олег Ерохин, обучающий молодых воинов, обращает особое внимание на идейную закалку новичков. Имея хорошую теоретическую подготовку, он раскрывает своим подчиненным с собратьями, сослуживцем дни, никогда не забывает напомнить воинам один из заветов В. И. Ленина о защите социалистического Отечества.

Большую активность проявляет сержант в разъяснении молодым солдатам документов Коммунистической партии и Советского правительства, опубликованных в печати.

Недавно, например, Олег беседовал с новичками на тему о социалистическом соревновании в воинском коллективе. Говоря о его важности, рассказал, каких успехов достигли в году XXIV съезда партии передовые воины подразделения. Затем ответы материалы прошедшей сессии Верховного Совета СССР, проиллюстрировал отдельные важные положения решения, говорил и о ноябрьском Пленуме ЦК КПСС, напомнив при этом требования партии к советским воинам, о долге личного состава Вооруженных Сил перед Родиной.

В заключение беседы сержант Ерохин повел разговор, как скорее стать отличником боевой и политической подготовки, привел примеры из своей службы.

— Нам успехи по службе, — сказал сержант молодым воинам, — будут практическим ответом на решения партии и советского парламента.

Старший сержант Д. ШУТОВ.

ДЕНЬ АГИТАТОРА

В нашей части заведена хорошая практика — проведение дня агитатора. Вот и недавно в этот день бойцы идеологического фронта обсудили план работы на ближайшее время, послушали лекции опытных политработников, обменялись опытом работы.

Агитаторам было подробно рассказано о решениях ноябрьского Пленума ЦК КПСС и третьей сессии Верховного Совета СССР восьмого созыва, а также о предстоящем изучении в системе политических занятий биографии В. И. Ленина.

Затем состоялись занятия по группам. Офицер Чернобай рассказал помощникам руководителей политических занятий, как лучше организовать и провести самоподготовку. Офицер обратил особое внимание на использование технических средств пропаганды, в частности использование диафильмов, кинофильмов, прослушивание пластинок «магнитофонных записей».

С агитаторами взводов проводил занятия политработник. Он рассказал о том, как наглядно и широко обосновывать решения, схемы по материалам третьей сессии Верховного Совета СССР. С редакторами боевых листков, председателями советов ленинских комнат подробно побеседовал начальник клуба. С руководителями групп политических занятий проводил занятия пропагандист части.

Старший сержант Н. ШЕЛЕСТ.

ЛЕНИНСКИМ КУРСОМ

БОЛЬШОЕ НОВОСЕЛЬЕ СТРАНЫ

Вовсю! Ты знаешь, что партия на своем XXIV съезде навстала обширную программу социальных мероприятий, направленных на повышение благосостояния советских людей. Так вот, составной частью этой великой программы является дальнейшее расширение жилищного строительства.

Масштабы жилищного строительства возрастают у нас год от года. Особенно широкий размах получило оно в последние пятилетки. Это можно проследить по объему капитальных вложений. В 1961—1965 годах на жилищное строительство у нас выделялось 7,7 миллиарда рублей. А в восьмой пятилетке для этих целей мы смогли уже использовать 10 миллиардов рублей. Еще больше суммы предусмотрены в девятой пятилетке. Ведь нам предстоит на 12 процентов увеличить объем жилищного строительства.

Накануне Великой Отечественной войны, в 1940 году, весь городской жилой фонд нашей страны составлял 191 миллион квадратных метров. А теперь только новой жилплощади в дополнение к уже имеющейся будет введено 580 миллионов квадратных метров! И еще одно сравнение. За последние 10 лет в СССР построено около 28 миллионов квартир. Новоселье справили более 100 миллионов советских гражданин. То есть, за 10 лет почти половина населения великой страны переехала в новые квартиры.

Все это стало возможным благодаря тому, что Коммунистическая партия и Советское правительство уделяют жилищной проблеме неослабное внимание. Яркое свидетельство этой великой заботы — очередные задачи в области жилищного строительства в новом пятилетии.

Уже теперь семьи будут у нас сооружаться дома в восточных и северных районах, расширится строительство общежитий для студентов. Особое внимание будет уделено качеству жилищного строительства, благоустройству городов и сел.

Одним из важнейших достижений социалистического строя является тот факт, что у нас самая низкая квартирная плата. Она составляет всего лишь 4—5 процентов бюджета семьи, тогда как в капиталистических странах Западной Европы квартирная плата за 10 лет выросла в 1,7—2 раза. За старые, неблагоустроенные квартиры, которые, кстати сказать, здесь по-прежнему выплачивают до трети своего заработка. А в США в трущобах и сегодня не еще проживает почти десятая часть населения.

Успехи жилищного строительства в нашей стране вполне очевидны. В этом — доказательство великой заботы партии о благе народа.

РОСТ ЖИЛИЩНОГО СТРОИТЕЛЬСТВА В ДЕВЯТОЙ ПЯТИЛЕТКЕ (в процентах к 1970 г.)

Подполковник В. ИЗГАРШЕВ

Маршальский жезл

ПОВЕСТЬ

(Продолжение. Начало в №№ за 28 ноября, 1, 2, 5, 9, 12, 18, 21 и 23 декабря 1971 года, 4 января г.г.).

— Теперь можешь меня поздравить, ефрейтор Климов, — Генка важно пряча под козырек в замер по команде «Смирно».

— А ты меня?

— Чего, Сомов?.. Слухай, старик, сколько ступенек нам осталось до марша бронетанковых войск!

— Ноль.

— И правильно. Чего их считать? Прошагаем — сочтем. Ты готов?

— Спрашивешь...

— Ну, 23.

И еще одна радость ждала нас с Генкой в этот день. После обеда нас вызвали в ротную канцелярию, и командир роты вручил нам первые в жизни увольнительные записки. До двадцати четырех ноль-ноль.

— Прямо сейчас и можно идти, товарищ капитан? — с детской непосредственностью спросил обрадованный Генка.

— Сейчас можно идти. Желаю успехов. Проведете последний вечер с родителями...

Мне показалось, что он хотел сказать совсем не то. Может, хотел напомнить... Не надо, товарищ капитан. Прошлое не повторяется.

Мы вышли из Средневаскинску. Мимо садов, огороженных зелеными заборами, и мимо розовых домов с резными ставнями и подоконниками, мимо нового здания Государственного цирка с крышей, как тулья армейской фуражки, мимо полосатого на гигантский ангар Дворца спорта. По Чкаловской спускаемся вниз к Волге и к возле кинотеатра «Волна» (сколько раз строгие, как мумии, контролеры выдворали нас, безбилетников, отсюда и сколько раз мы, обманув их бдительность, все-таки ухитрялись смотреть кино без билетов!) выходим на набережную, на Волжский проспект.

Это наш проспект. Тут мы родились, выросли. Отсюда ушли на службу...

Ох, как расплеснулась ты, главная российская улица! Под самым портретом вождя. Сейчас они почти пустые. Прохладно...

Мы, не спеша, шагаем по набережной. Навстречу нам в лица встречных, сидящих на лавочках в надежде увидеть знакомых. Но, увы!

Над водным простором мечутся беспокойные чайки. На том берегу, у самого уреза воды, дымят костры рыбаков. Натужно шлепают плицами по воде старый колесный работяга — буксир. Мы его сразу же узнали — «Перм№». А инструктаж ему мчится белый гордепьий трехпалубный «Юрий Гагарин». Вся средняя и верхняя палуба машут городу руками. И мы, стиль фуражки, отвечаем им. В добрый путь, счастливого плавания, люди!...

Одновременно смотрим на часы. Шестнадцать без двадцати. Пора домой. Сегодня короткий день, и, должно быть, дома уже все в сборе. У зеркальной витрины «Синтетики на минуту задерживаемся. Оттуда, из-за радуги женских косынок, на нас внимательно смотрят два бравых ефрейтора с танковыми эмблемами на погонах. Мы, не сговариваясь, отдаем им честь (они нам тоже) и, как на строевом плацу по команде старшины Каменева, поворачиваемся направо.

Вот и наш дом... Наш подъезд... Наша квартира клетка... «Карусельным» один звонок. Климовым — два звонка. Генка нажимает два раза. В коридоре щелкает выключатель, шаркают, приближаясь, шлепанцы. Дважды клацает ключ в замке, и на пороге — мой отец. Мы вскидываем руки под козырек.

— Валера, Гена, — радостно восклицает он и пытается обнять сразу обоих, — солдатики вы мои! Лиля, Елена Петровна, Алексей Иванович! — прямо как у нас на вечерней поверке, выкрикивает отец в раскрытую дверь.

К нам навстречу, не давая войти в квартиру, бегут наши милые родичи... Объятия, радостные всклипы матерей... А у меня комок в горле. Ни слова не могу выговорить.

— Ах, батюшки, ах, батюшки, — запричитала тетя Лена, прижимаясь к Генкиному мундиру. — Радостно такая... Солдаты наши пришли.

— Слухайте, дорогие наши родители, можу для этого дела — имеются в виду объятия и поцелуи — нам лучше в дом войти? — предлагает Генка. — Кажуе у нас на сей счет предложения?

А спустя полчаса, после обязательных в таких случаях суетни, вся наша однокомнатная квартира восседала за столом в большой комнате Карпухиных. За настоящим большим столом — с цветами и селедкой, с тонко нарезанным лимоном, со студнем, хреном, горчицей и, конечно, с «Столичной» колбасой и российским сыром, с пельменями...

— Ах, Ванюшка, живете... — заметил Генка. — Шикуете, можно сказать.

Алексей Иванович пошарил взглядом по столу и с укоризной сказал жене: Чего ж ты, мать, главное-то забываешь? Ставь, не жмись...

— Ах, батюшки, — снова перешла на фальцет тетя Лена. — Забыли мы с тобой, Лилечка, совсем забыли, ведь сичас... — и затрусила на кухню.

— Ну, докладывайте, служивые, рапортуйте родителям, — растягивая слова и по-волжски окая, обратился к нам Алексей Иванович. С такими словами он обращался уже тридцать, на глазах у Генки. Генка начинал свой рассказ, как Алексей Иванович перебивал нас и начинал высказываться сам. Все повторилось и на этот раз.

— Видал, Ваня, каких молодцов вырастили для Красной нашей Армии? А?

— Отец, — попытаясь остановить его тетя Лена. — Ты зубы-то перестанешь заговаривать? Наливай-ка лучше.

— Постой, мать... — у Генкиного отца слезились глаза от радости. — Не перебивай. Ты смотри, Иван Васильевич, и прослушивай без году неделю, а, глядь, по лычке на погонах. Начальство! Ну, рассказывайте, рассказывайте, ефрейтора... Как служба? Что тебе ваши командиры про международную обстановку говорят?.. Вам, думаю, больше только чтим, чем нашему брату. Верно, Ваня?

Генка толкнул меня в бок и прошептал:

— Слухай, не находишь, батя весь в меня.

— А ты вслух, вслух говори, сынок, не чтобы шептать на ухо, — сразу же отреагировал Алексей Иванович. — Ну, давайте-ка за здоровье ефрейтора. — Увидев, что Генка наливает в стопки крюшону, искренне возмутился. — Э-э, сынок, так дело не пойдет... По такому случаю, да чтоб крюшком пить... Ет-т вы немастоящие, выходит, Алексей, — совершенно категорично заключил старший Карпухин. — Как ты считаешь, Ваня?

— Алексей Иванович не надо ребят принуждать. Они сами знают...

— А на фронте как было дело? Сам же говорил, что каждый день наркомовская стопка, выпь да полонка...

— Па, — взмолился Генка, — не будем мы пить ничего, кроме крюшона. Не положено...

— Ну, ладно, ладно, ну и жизня, как я погляжу, у вас. Не положено... А чего ж положено? Атьда! И-эх! При встрече с родителями крюшон пить... Или боитесь, что нам этого добра, — он поднял рюмку, — меньше достанется? Не бойтесь. Верно, Ваня? А ты погоняй, поговори с ними, Иван Василич. Пусть расскажут, что и как...

— Алексей Иванович, кривнув, выпил водку и потянулся вилкой за лимоном...

Матери не спускали с нас глаз. Они мало внимания обращали на захмелевшего Алексея Ивановича, вполголоса переговаривались между собой. До слуха долетело: «Генночка поправился, а Валера вроде похудел». Через минуту: «Валера поправился, Генночка похудел»...

— Чего ж вы в самом деле молчите? — укорил нас мой отец.

— Ну, давно, — подхватил Алексей Иванович, — вправь им мозги, Ваня, я уж сколько бьюсь с ними...

— Трудновато приходится, Валер?

— Всякое бывает. Привыкли.

— Как трудолюбивы?

— Нормально.

— Благодарности имеете?

— Есть маемость.

— А взысканиями?

— Тоже были...

— За что?

— Вот за это самое дело, дядя-Ваня, — сообщил Генка, показывая на бутылку.

— Ну, мы все без утайки рассказали про учреждение, которым командует добродушный капитан товарищ Сомов. Матери — заохали, заахали. Алексей Иванович перегнулся через стол в нашу сторону. Отец переменился в лице.

— Поэтому, почему вы не раз домой не появлялись. А мы тут думаем-гадаем... Я Алексей Иванович всю все международные положением объяснял... Боевая, мол, готовность у ребят... А вы там водку хлещете, под арестом сидите! Не ожидал...

Отец явно расстроился.

— Не знал, не знал. А то бы приехал, да перед всей ротой ремнем отхлестал...

— Правильно, — поддержал отца Алексей Иванович. — И мою бы говорушку заодно... Ремнем! Мне-то уж с ним не совладать. Ет надо же додумаешься, на военной службе водку пить! Слыхала, мать, что сынок вытворяет? Потакала ему, гляди до чего потакни доводил... Скрипку купили, как путевому, а ты... И-эх!

— Да что вы, в самом деле, про работу устраивете, — обиделся Генка. — Мы ж вам, как родителям, все без утайки. А вы! Вот же мы, приехали—знаем все в порядках у нас. А лычки на погонах — это что: экзамены на «пять» сдали... Только по одной «четверке» получили...

— Ваня, может, не надо ремня? — подобострастно сказал Алексей Иванович. — С кем не случается. За проделки их там командиры по головке не поглядишь. А теперича, гляди, ефрейторы, экзамены, сказывают, на «пять» сдали... Домой их, опять же, пустили... Не надо их ремнем, Ваня. Хорошие ребята... Давай-ка лучше по маленькой за их здоровье. — И он подал отцу рюмку. Поворотил на бутылку с крюшоном. — Наливайте что ль себе этого...

У отца опять засветились глаза: мир был восстановлен.

— Ваня, ты б у них про войну спросил. Будет ли нет война? Военные, они все знают... Пусть выскажутся.

— Это, Алексей Иванович, никто не знает, — отец сделал в сторону рюмку, — будет она или не будет. Главное, чтоб готовы к ней были. Вы, мол, сынок, как там. Танками-то научились управлять?

— А как же!

— Стреляете из них?

— Довелось.

— Николай, брат твой, Генка, и стрелял, и ремонтировал. Для всех каждому. Чтоб и вы так. Понятно?

— А что больше ничего подного за все службу? Я тепоь командиру писать буду. Так и знайте...

Вечер в родной семье вылився в заседание комсомольского бюро с разбором наших персональных дел.

(Продолжение следует).

ОТ СТАЛИНГРАДА ДО БЕРЛИНА

СТРАНИЦЫ ВЕЛИКОГО ПОДВИГА

Орловско-Курская дуга... У кого из фронтовиков не дрогнет сердце, услышав это название. И нет, пожалуй, такого человека, который бы не знал о ней. Она вызывает у каждого из нас гордость, гордость за силу и мощь советского бойца, за беспримерное его мужество, стойкость, отвагу.

Много времени прошло с тех пор. Но мне не забыть жестоких боев, которые развернулись у стариннорусских городов рано июльским утром 1943 года. Не забыть и тех, с кем бок о бок довелось сражаться в ненавистный врагам, это грудью защищал Советскую Отчизну. Иван Федорович Балюк — один из таких. О нем и его товарищах по оружию мне и хочется рассказать...

Наша первая авиационная эскадрилья вступила в бой на рассвете 5 июля. Задача перед нами стояла одна: с воздуха поддерживать наземные войска.

Первой отправилась на выполнение боевого задания группа самолетов во главе с командиром эскадрильи капитаном Иваном Балюком.

Долго противника искать не пришлось. Вот он: волна «юнкерсов» идет прочерчивая курсом.

— Атакуем! — коротко передал Балюк по радио.

Истребители, словно связанные невидимой нитью, устремились на врага и с ходу открыли по нему огонь.

После метких очередей капитана Балюка и его заместителя старшего лейтенанта Якова Шкитайна из боевых листков и потянулись к земле два «юнкерса».

Заходи в новую атаку, Балюк увидел приближающуюся группу «мессершмиттов». Они спешили на выручку бомбардировщикам.

— Внимание! В воздухе «мессеры», — предупредил подчиненных Иван Балюк и первым прицелился в фашистов. За ним последовали Максименко, Денисов, Михайлик.

Другая группа советских «яков» во главе с лейтенантом Крючковым продолжала бой с «юнкерсами».

В воздухе завертелась настоящая карусель. Рев моторов слился с глухими залпами пулеметов, с частым перестуком пулеметных очередей. С земли было трудно разобрать, где свой, а где фашистский самолет.

Но Иван Балюк, сражаясь с врагом, хорошо видел поле боя, умело управлял машиной в обстановке. Вот он увидел, как фашистский летчик, заняв более удобное положение, ринулся на Якова Шкитайна. Не раздумывая, Балюк поспешил на помощь товарищу и несколькими очередями сразил гитлеровца.

Умело дрались с врагом и его подчиненные. Нет, не зря шли на бой сталинградцы. На них комяск всегда может положиться: знает — не подведут, если придется трудно — выручат.

В этом бою летчики эскадрильи уничтожили 8 самолетов противника. Своих потерь не имели.

Шесть раз поднималась в этот день эскадрилья в воздух. Шесть раз вступала в сражение с врагом. Счет сбитым фашистским самолетам неизменно рос.

Лишь наступление сумерки прервало облегчение, отдых машинам, людям. А с рассветом нового дня все повторилось сначала. Враг по-что бы то ни стало стремился обладеть Курском и Орлом. Все новые и новые силы бросал он в бой. Но советские бойцы, выдержав его натиск, сами перешли в наступление.

Наш авиаполк получил приказ поддержать с воздуха наступающие части.

— Будете помогать танкистам, — сказал командир полка Иван Балюку. — Обеспечивать их успешное продвижение вперед.

Для летчиков-истребителей начался эскадрильи это необычное задание. Раньше в воздухе мы приходится действовать впервые. Предстояло лететь на малой высоте и вести боевую оружия уничтожать противника.

В назначенное время произвели взлет и взяли курс на заданий. Через несколько минут полета летчики были в заданном районе. Сверху, с высоты, мы видели вереницу танкистов, а чуть дальше — позиции гитлеровцев.

— За мной, в атаку! — скомандовал капитан Балюк.

Истребители снизились и с бреющего полета открыли ураганный огонь по укреплениям фашистов. Один заход, второй, третий... Уничтожена зенитная батарея, железнодорожный эшелон с танками и орудиями, много живой силы.

— Спасибо, авиаторы, за помощь! — приняли летчики по радио слова благодарности командира дивизии. — Так действуйте и дальше!..

Советские войска стремительно продвигались вперед. Вместе с передовыми частями наш гвардейский полк вступил на территорию братской Польши. И снова бои, бои... Много их было. Чуть ли не каждый день. И почти во всех принимал участие Иван Балюк. Ему поручались самые сложные и ответственные задания. И он всегда успешно выполнял их.

Как-то из штаба армии поступила радиограмма: «Срочно послать опытных летчиков на воздушную разведку, установить численность войск противника, его оборонительные сооружения в районе Любланна».

Эту задачу командир поручил выполнить Ивану Балюку и его заместителю, надежному товарищу Якову Михайлику.

Летчики вылетели на рассвете и на 100 с лишним километров углубились на территорию противника. Тщательно вели визуальную разведку, они обнаружили большую пехотную мотопехоту и танков врага, двигающуюся в направлении Любланна. Балюк незамедлительно сообщил об этом командующему воздушной армией...

Утро наших бомбардировщиков и штурмовиков был внезапным и точным.

Установив выполнив задание, пара наших разведчиков возвращалась назад. Неподалеку от линии фронта Балюк увидел в атаке бомбардировщик «Юнкерс-88». Как поступить? Он, конечно, может ввязаться в бой. И имел на это веское основание: надо доставить разведданные, но и соблазн велик: «юнкерс» шел один.

Балюк колебался всего лишь несколько секунд. А в следующий миг он принял твердое решение атаковать. Нет, он не мог упустить такого случая.

— Яша, атакуем!.

Набрав высоту, летчики неожиданно обрушились на врага. Через минуту вражеский самолет, объятый пламенем, камнем падал вниз.

Вскоре капитан Балюк уже докладывал командиру о выполнении боевого задания...

За время боев Иван Федорович хорошо изучил повадки своих летчиков. Он вел поединки почти со всеми типами вражеских самолетов. Знал их уязвимые места и умело пользовался этим в воздушном сражении. Потому-то он всегда выходил победителем.

— Ты родился под счастливой звездой, — не раз говорили Ивану Федоровичу сослуживцы. Да и после боя он возвращался на свой аэродром.

— Нет, просто я уже научился воевать, — следовал его неизменный ответ.

— Научился воевать»... Да, воевать Иван Федорович умел. Он дрался с врагом дерзко, отважно, стойко. Начав свой боевой путь в небе Сталинграда, Иван Балюк сражался под Курском и Киевом, Минском и Варшавой. Дважды встретил в столице фашистского логова — Берлине. Он лично с боя 23 самолета противника и 18 — в групповых боях. За годы войны участвовал в 98 воздушных боях, совершил свыше 247 вылетов на разведку войск противника и свыше 200—на сопровождение наших бомбардировщиков. Родина его оценила высоко: Иван Федорович высокое звание Героя Советского Союза и награжден многими орденами и медалями...

Полковник И. Ф. Балюк и поныне в строю. Он продолжает службу в авиации, передает свой богатый опыт молодому поколению летчиков, учит их мужеству, отваге, стойкости, воспитывает у них любовь к Советской Отчизне, преданность делу Ленина и партии.

И. ЛИТВИНЮК,
гвардии майор запаса,

ЗНАМЯ ПОБЕДЫ
3-я стр. 7 января 1972 г.