За нашу Советскую Родину!

ЗНАМЯ ПОБЕДЫ

ЕЖЕДНЕВНАЯ ГАЗЕТА СЕВЕРНОЙ ГРУППЫ ВОЙСК

№ 186 (9794) | Воскресенье, 11 августа 1974 года | Год издания 36-й

В ДЕЛАХ БОЛЬШИХ И МАЛЫХ

СЕГОДНЯ — ДЕНЬ СТРОИТЕЛЯ

ПРИКАЗ

Министра обороны СССР

11 августа 1974 г. № 175 г. Москва

Товарищи воины Армии и Флота!

Товарищи военные строители!

11 августа Вооруженные Силы вместе со всем советским народом празднуют День строителя.

Военные строители, как и весь личный состав Армии и Флота, своим самоотверженным трудом в борьбе за претворение в жизнь исторических решений XXIV съезда Коммунистической партии Советского Союза вносят достойный вклад в дело укрепления оборонного могущества нашей Родины. В ходе социалистического соревнования они успешно выполнили план капитального строительства за первое полугодие определяющего года пятилетки.

Товарищи воейные строители, рабочие, инженеры и техники военно-строительных частей, предприятий строительной промышленности и проектных организаций Министерства обороны СССР! Приветствую и поздравляю вас с праздником — Днем строителя!

Желаю вам новых успехов в выполнении плана капитального строительства, в повышении производительности труда и качества строительно-монтажных работ. Настойчиво совершенствуйте свою политическую подготовку и производственную квалификацию, укрепляйте воинскую и трудовую дисциплину, рационально используйте каждую минуту рабочего времени, активно боритесь за экономию строительных материалов.

За здравствует великий советский народ и его доблестные Вооруженные Силы!

Слава Коммунистической партии Советского Союза — вдохновителю и организатору всех наших побед!

Министр обороны СССР
Маршал Советского Союза А. ГРЕЧКО.

ВЕРНОСТЬ СЛОВУ

Из года в год отличных результатов добивается коллектив строительного участка, возглавляемый старшим лейтенантом М. Голубцовым. Так, производственное задание прошлого года он выполнил значительно раньше срока, к 56-й годовщине Великого Октября. Не сдает он завоеванных позиций и нынче. Еще в начале года военные строители, тщательно взвесив свои возможности, взяли обязательство выполнить годовой план к Дню строителя. И опять сдержали свое слово, рапортовав о выполнении задания еще 22 июля. Большой вклад в эту трудовую победу коллектива внесли передовые электромонтажники рядовые З. Каримов, В. Крупеньких, В. Демьян, Д. Субанов, младший сержант В. Поставнев, сержант Г. Примаков, служащая Советской Армии В. Шаронов, Н. Пузников.

Сейчас коллектив участка трудится в счет 1975 года.

С. ОРЛОВ.

Награда Родины... Когда капитан Алексей Васильевич Ивко узнал, что Указом Президиума Верховного Совета СССР он награжден орденом Трудового Красного Знамени, на душе у него стало легко и радостно. Он был счастлив, что так высоко оценены его заслуги, что он работает в прекрасном, дружном коллективе, и просто от того, что он — строитель.

Строитель... Не сразу Алексей стал им. После войны, с которой не возвращался его отец, он помогал матери кормить семью — работал в своем колхозе «Память Ильича», что на Кубани, где перед этим окончил десятилетку. Трудолюбивый, старательный, он быстро завоевал симпатии односельчан, и вскоре свердловцы избрали его секретарем комсомольской организации.

На глазах Алексея страна залечивала послевоенные раны, превратилась в огромную строительную площадку. Особенно нужны были дороги. Чувствуя в себе влечение к стройке и понимая, как нужны сейчас специалисты по этому делу, он поступил в автодорожный техникум. А потом сразу — служба в Вооруженных Силах.

В армии произошла его встреча с военными строителями, которая дала его устремлениям несколько иное направление. Едва закончилась срочная служба, он поступил в военно-строительное училище. Сдав экзамены по всем изучаемым предметам, получил назначение на должность заместителя командира подразделения.

Сейчас уже не просто специалист-строитель. Он главный организатор производства, в его подчинении десятки людей, различные машины, механизмы. Каждый день ему приходится решать сложные проблемы.

— Товарищ капитан, кирпич кончается, надо бы еще подвезти...

— Товарищ капитан, завтра колонны начинаем монтировать, край бы дорог...

— Товарищ капитан, помогите в чертежах разобраться.

И так с утра до вечера. Ведь кроме этих будничных, текущих вопросов ему нужно решать и более серьезные, глубокие. Надо получать, как сократить простои, что-то предпринять для того, чтобы быстрее приживались в коллективе передовые методы труда, чтобы рядовой труд максимально вытеснялся более производительным, механизированным. Надо помочь сдавать все это разом. Но в каждом из этих больших и малых дел Алексей Васильевич видит истинное удовлетворение, усевает обратить внимание на самые, казалось бы, мелочи. Ничто не ускользает от его хозяйского глаза.

На многих строительных участках, например, есть машины и механизмы, позволяющие наиного облегчить работу строителей, повысить производительность их труда. Но используется эта техника далеко не всегда эффективно. То бесконечные выходы ее из строя в результате неправильной и небрежной эксплуатации, то просто неумение владеть ею правильно ее использовать часто приводят к тому, что машины не дают желаемого результата. У комсомольца А. В. Ивко вот уже год трактор работает без ремонта, растворосмешалка. И это закономерно. За ней постоянно закреплен моторист, который каждый день после окончания работы очищает ее от засохшего раствора, пыли и грязи и тщательно смазывает трущиеся узлы. Это уже вошло у него в привычку, стало нормой. Но тем не менее Алексей Васильевич в суголок бесконечных своих забот все же находит время проверить в конце дня состояние техники.

Много внимания уделяет офицер и организации соревнования в коллективе. Ежедневно на планерках по разным вопросам, но обязательно подводятся итоги работы каждого производственного подразделения. Тут же выявляются передовики и отстающие, которых сообщает листок-«молния».

Алексей Васильевич хорошо понимает, что успех любого дела решают люди, непосредственные исполнители его замыслов. Чем выше у них будет квалификация, чем крепче профессиональные навыки, тем надежнее гарантия успеха всего коллектива. Поэтому и сам А. В. Ивко, и его ближайшие помощники старший лейтенант-инженер М. С. Козел, служащий Советской Армии К. Г. Сорокин регулярно проводят со строителями теоретические и практические занятия, помогают им повышать свой уровень.

Все это и помогает коллективу успешно решать стоящие перед ним задачи. Они выполняются стабильно, ровно, с постоянным опережением графика. По итогам социалистического соревнования за первое полугодие ему присуждено призовое место.

Во всех достижениях коллектива есть немалая заслуга его руководителя, капитана А. В. Ивко, человека беспокойного, знающего специалиста, умелого организатора.

А. БИБАЕВ,
служащий Советской Армии.

На снимке: капитан А. В. ИВКО.

Фото автора.

К НОВЫМ УСПЕХАМ

Профессия строителя — одна из самых уважаемых и почетных в нашей стране. Это его руками возводятся новые фабрики и заводы, школы и больницы, поселки и города. Это он своим трудом приумножает богатство нашей Родины. Вот только одна цифра — общий объем капитальных вложений в народное хозяйство в девятой пятилетке возрос на 42 процента. Сейчас мы строим в сфере материального производства больше, чем любая другая страна в мире.

Свой достойный вклад в укрепление оборонного могущества нашей Родины вносят и военные строители. В этом году, как известно, воины-строители Краснознаменного Киевского военного округа выступили с инициативой вернуть соревнование под девизом «Дать продукции больше, лучшего качества, меньшими затратами». Сочин кневвлян нашел горячий отклик во всех строительных подразделениях Северной группы войск. Всюду приняты высокие обязательства, направленные на повышение боеспособности и боеготовности частей. И дела у строителей заметно пошли в гору. Плановое задание первого полугодия выполнено по всем показателям. Хорошо результатов добился коллектив строительного участка, возглавляемый офицером М. Голубцовым. Здесь подводятся итоги выполнения принятых обязательств, умело распространяется опыт передовиков социалистического соревнования.

Нельзя не сказать доброго слова и о коллективе подразделения, в котором служит лейтенант Н. Семиколенов. Здесь каждый воин работает с высоким напряжением, систематически выполняет установленные задания, и в результате объекты сдаются в эксплуатацию только с хорошим и отличным качеством. Оба названных здесь коллектива стали победителями социалистического соревнования в первом полугодии текущего года. Им присуждены переходящие Красные знамена и Почетные грамоты.

Приказом командующего Северной группой войск и Дня строителя поощрены также многие командиры, работники квартирно-эксплуатационных органов, военно-строительных организаций. Среди них — офицеры Г. Шишков, Н. Кучеренко, А. Пустовит, рабочие и служащие Советской Армии П. Гулай, Е. Алексеев, А. Голубев, А. Шестерина, В. Шикеня, А. Мансурова. Высоких правительственных наград удостоены офицер М. Аблеко, служащие Советской Армии Н. Пузников и В. Гусев.

В оставшиеся месяцы текущего года военным строителям Северной группы войск предстоит выполнить немалый объем работ. Надо ввести в эксплуатацию в установленные сроки отремонтированные дома, казармы и другие объекты, зрайне необходимые для нормальной учебы и жизни войск, своевременно подготовиться к зиме. Решение этой задачи требует от всех руководителей, занимающихся строительством и капитальным ремонтом, партийных, комсомольских и профсоюзных организаций напряженного кропотливого труда, умения находить и эффективно использовать резервы.

Для повышения уровня организации производства необходимо обходимы обоснованные графики работ на всех объектах и строгое их выполнение. Нужно постоянно заботиться о своевременном обеспечении строек материалами и оборудованием и добиваться на этой основе максимального сокращения простоев рабочей силы.

Большинство объектов у нас, как правило, сдается в эксплуатацию с хорошим качеством. Однако бывают еще случаи брака и переделок. Встречаются также факты небрежного хранения материалов. Не везде регулярно подводятся итоги соревнования, не становятся общим достоянием достижения передовиков производства, лучших специалистов. Все это говорит о том, что нужно повысить требовательность к каждому военному строителю, независимо от того, какую должность он занимает.

Военные строители Северной группы войск имеют все условия для досрочного выполнения плана 1974 года. И если они проявят высокую организованность и дисциплинированность, будут неустанно бороться за повышение производительности труда, то возложенные на них задачи будут решены успешно.

Полковник-инженер
Д. ЧУКОВ,
заместитель командующего СГВ по строительству и расквартированию войск.

ПОЩРЕНЫ ЗА УСЕРДИЕ

Отличными успехами встречают свой праздник — День строителя — подразделения, возглавляемые офицерами С. Петриковым, А. Григорьевым и А. Скородумовым. Этих молодых командиров отличают умение четко организовать работу подчиненных, чувство высокой ответственности за порученное дело. На днях им присвоены очередные воинские звания.

Хорошо зарекомендовали себя на производстве и служащие Советской Армии автослесарь В. Володин и прораб П. Радченко. Решением объединенного комитета профсоюзов они награждены грамотами и ценными подарками.

И. МИХАСЕНКО.

Отделение строителей, которым командует комсомолец ефрейтор Кочкар Муминов, выполняет сейчас работы по ремонту зданий. День строителя воины встречают высокими показателями в социалистическом соревновании. Хорошо работают на объектах комсомольцы рядовые А. СЕРГЕЕВ, Б. ДЖУНАЕВ, Г. БАГДАСАРЯН (на снимке на переднем плане).

Фото Н. Сулика.

СЕМЕННАЯ БРИГАДА

Я — строитель. Да и кем же мне еще быть, если у нас в семье теперь целая строительная бригада. Отец и брат Николай — плотники. Еще один брат, Александр — каменщик. У матери тоже наша фамильная профессия, только она теперь на пенсии. Вот почему двадцать с лишним года назад, когда встал вопрос о моем жизненном пути, отец без долгих колебаний сказал:

— Ну что, может, пойдешь и ты по нашим следам?

Раздумывать над его предложением мне было недолго. Распрощавшись, что да как — тоже, потому что уж о чем-о чем, а о строительных делах я имел тогда вполне определенное понятие. Так было решено, что семейная наша традиция и на этот раз не нарушится.

Отец привел меня в строительное управление, где работал сам. Но попал я не в его бригаду, а в другую, потому что мне больше привлекала профессия каменщика. Трудно было вначале — кирпич никак не хотел меня слушаться, то и дело ложился «вкривь и вкось». Переживал я каждую свою неудачу очень сильно. Но товарищи по бригаде не давали опускать руки. И бригадир Аркадий Федорович Самкут — сам, кстати, прекрасный каменщик, — и мой первый наставник Алексей Павлович Жогин, да и другие, что называется, не спускали с меня глаз и всегда оказывались рядом именно тогда, когда это больше всего было кстати. Их доброе слово, поддержка и конкретная помощь значили для меня очень много, и я изо всех сил старался не подкачать, не обмануть их надежд.

И правда, скоро дело пошло на лад. Мне приволили сначала первый, потом второй, а через некоторое время и третий разряд.

Помню, закончили мы строительство одного дома и начали новый. Тут же, недолго думая, на наших глазах «вызежали» новоселы в только что построенные ими квартиры. Понятно, для каждого человека новоселье — всегда большой и радостный праздник. Но, правомне трудно передать, до чего приятно было наблюдать за их веселой суетой нам, строителям.

Запомнился мне и прошлогодний День строителя. Тогда на торжественном собрании всего управления мне в числе многих наших рабочих вручили грамоту и премию.

А когда товарищи провожали меня в армию, бригадир сказал:

— Служи, Толя, как полагается, честь нашу рабочую храни крепко. А через два года возвращайся к нам».

После таких проводов и напутствий я никак не могу не выполнить наказ своих товарищей. И здесь, в армии, стараюсь во всем следовать их советам, не подводить их. А отслужу — и обязательно вернусь в свою бригаду.

Рядовой А. СЕРГЕЕВ.

В ЧЕСТЬ ПРАЗДНИКА

Вчера в групповом Доме офицеров состоялось торжественное собрание, посвященное Дню строителя.

С докладом выступил заместитель командующего СГВ по строительству и расквартированию войск полковник Д. В. Жуков.

Начальник отдела пропаганды и агитации — заместитель начальника политуправления СГВ полковник А. М. Баширов зачитал текст приветствия Военного совета Северной группы войск всем военным строителям.

Затем с приветственным словом в адрес военных строителей обратились представители различных родов войск, рабочие гости.

Был зачитан приказ командующего СГВ о награждении лучших военных строителей.

В заключение состоялся праздничный концерт.

(Наш корр.).

ВЕСТИ РОДИНЫ

ГАЗ БЕШКЕНТА

Мощный приток газа — более миллиона кубометров в сутки — получен из разведочной скважины, пробуренной в тридцати километрах от города Карши на площади Бешкент.

Газ этого месторождения содержит минимальное количество сернистых примесей, поэтому топливо без очистки можно направлять в трубопроводы. Сейчас проводится детальная разведка Бешкента. Одновременно продолжаются испытания скважины-«миллионера».

(Корр. ТАСС).

Ташкент.

НАСТАВНИКИ МОЛОДЕЖИ

За время, прошедшее после XVII съезда ВЛКСМ, число наставников молодежи в Латвии увеличилось в полтора раза, и превысило две тысячи.

Вовлечению новых отряд лов надровых рабочих в наставничество способствовала большая организаторская работа. Интересным в этом отношении опыт наладили в производственно - техническом объединении «Радиотехника» — крупнейшем в стране производстве бытовой радиоаппаратуры. Комитет комсомола предприятия принял на себя функции общественного отдела кадров. Ни одного молодого человека не принимают на работу и не увольняют без ведома комитета комсомола. Комсомольцы помогают администрации определить, в какой цех, на какую работу направить того или иного юношу или девушку. Они же рекомендуют наставников, тщательно взвесив свои возможности, взяли обязательство выполнить годовой план к Дню строителя. И опять сдержали свое слово, рапортовав о выполнении задания еще 22 июля. Большой вклад в эту трудовую победу коллектива внесли передовые электромонтажники рядовые З. Каримов, В. Крупеньких, В. Демьян, Д. Субанов, младший сержант В. Поставнев, сержант Г. Примаков, служащая Советской Армии В. Шаронов, Н. Пузников.

Сейчас коллектив участка трудится в счет 1975 года.

С. ОРЛОВ.

ПОДВЕДЕНЫ ИТОГИ

В выполнении производственных планов большое значение имеют улучшение условий труда, применение травматизма. Вот почему в строительных организациях СГВ регулярно проводятся смотры-конкурсы по охране труда. Только что подведены итоги такого конкурса. За активное участие в нем награждены ценными подарками офицеры Н. Семиколенов, Н. Кучеренко, А. Малый, сержант А. Гилев, рядовой М. Мытчик.

В. ШЕПЕТИНСКАЯ.

Шефство над важнейшей стройкой

Комсомольцы и молодежь Куранахской обогатительной фабрики комбината «Алюминийгидро» обратились ко всем комсомольцам, юношам и девушкам Якутии с призывом провести ударный месячник по оказанию шефской помощи строительством железной дороги Бам—Тында—Берканит, которая откроет путь к природным богатствам Южной Якутии.

Строители называют эту ветку, сооружаемую в комплексе Байкало-Амурской магистрали, «Малый БАМ», Месячник начнется 29 августа и завершится 29 сентября в день 70-летия Николая Островского.

Инициаторы месячника призывали провести два комсомольско-молодежных субботника, средства от которых направить в фонд строительства БАМа, собрать книжные библиотеки, приобрести спортивный инвентарь.

Бюро обкома ВЛКСМ одобрило инициативу и объявило республиканский месячник шефства над важнейшим участком стройки. Оно обязало комсомольские организации оказывать содействие строителям, направлять в них агитационно-художественные бригады, читать лекции об огромном народнохозяйственном значении БАМа. Областной комитет ВЛКСМ учредил приз имени Первостроителей Байкало-Амурской магистрали, который будет присуждем победителю месячника.

Д. БУБЯКИН,
(корр. ТАСС).

Якутск.

СВЕТ ЛУКОМЛЯ

НОВОЛУКОМЛЬ (Витебская область). (Корр. ТАСС). На Лукомльской ГРЭС накануне 50-летия СССР государственная комиссия приняла в эксплуатацию восьмой энергоблок мощностью 300 тысяч киловатт. Монтаж его закончили почти на два месяца раньше срока. Это результат умелого применения сборки укрупненными блоками, широкого использования средств малой механизации, творческого содружества строителей, монтажников и эксплуатационников. Сегодня в строй вступила вторая очередь станции. Она стала самой крупной в Белоруссии и достигла мощности 2 миллиона 400 тысяч киловатт.

Возводить ГРЭС помогала вся страна. Ленинградский металлический завод поставил мощные турбины и генераторы. Таганрог — котлы производительностью 950 тонн пара в час. Оборудование для станции изготовили также предприятия Москвы и Бронницы, Свердловска Казани, Баку и Саранска Львова и Запорожья и других городов.

Собрание строителей столицы

Лучшие строители страны, те, кто сооружает заводы и электростанции, города и поселки, прокладывает новые магистрали и возводит высотные дома, прибыли 9 августа в Государственный Центральный концертный зал. Здесь состоялось торжественное собрание, посвященное Дню строителя.

Собрание открыл секретарь МГК КПСС Н. А. Рожков.

Герои Социалистического Труда бригадиры строителей В. А. Затворницкий из Москвы, В. П. Сериков из Мурманска, депутат Верховного Совета СССР П. П. Шилейкис из Вильнюса, А. Б. Новолодский с КамАЗа рассказали о борьбе своих коллективов за претворение в жизнь Директив XXIV съезда КПСС, повышение эффективности строительства.

(Корр. ТАСС).

Советский воин — патриот, интернационалист

ИМЕНИ ГЕРОЯ

Седой Днепр кипел от разрывов снарядов, пулеметных трасс. Казалось, даже безумец не осмелится подойти близко к реке. Фашисты не раз основания считали свою оборону неприступной. Однако они просчитались. На левом берегу, в березовой роще, сосредоточились советские войска, которые готовы были выполнить приказ — форсировать водную преграду.

В назначенное время под прикрытием артиллерийского и минометного огня гвардейцы ринулись к реке. Фашисты начали беспорядочно, через силу отбиваться. Чтобы ни минуту вода вновь закипела от орудийного огня и артиллерийского огня, переправлялся со своим взводом старший лейтенант Ратых Шарипов, одним из первых достиг противоположного берега. Танки быстро сошли на берег. Командир роты понял их прямо на вражескую позицию. Поэтому фашистов встретили автоматными и пулеметными очередями. Под гусеницами советских бронированных машин рушились блиндажи, навеки замолкали хищные жерла минометов, противотанковых орудий.

Фашисты не выдержали стремительного натиска, драпанули. Захватив крохотный плацдарм, гвардейцы организовали оборону. Они сделали все для того, чтобы удержать клочок земли и обеспечить переправу через Днепр главных сил полка.

Воины роты, в которой служит гвардии сержант Геннадий Уточкин, хорошо знают этот боевой эпизод. Им известно, что за мужество и героизм, проявленные в августе прошлого, закончившие лица, тактику и многих других деталей разбора боя каждый из них извлек для себя урок. Поэтому успешно выполнили поставленную перед ними задачу.

А потом были улыбки, счастливый смех, сердечные поздравления — сослуживцев. Сняв шлемы и подставив теплому летнему ветру пропотевшие лица, танкисты обнимали друг друга. Ведь не каждый день выпадает такой стремительный бой. Геннадию невольно вспоминались слова из недавно прочитанной книги о подвигах и мужестве танкистов.

«Это было во время войны. — подумал гвардии сержант. — сейчас каждый род войск располагает такой техникой, что его не остановят никакие укрепления врага. Важно научиться максимально использовать боевые возможности танка, самолета, орудия, установки».

Танкисты взвода, в котором служит гвардии сержант Уточкин, взяв социалистическое обязательство на летний период обучения, намерены себя высокие рубежи. Основной упор был сделан на доскональное изучение техники, на отработку слаженности в экипажах. За это время в Уточкину прибыли молодые солдаты — наводчик и механик-водитель гвардии рядовые Цезарий Калюжняк и Усмананий Атабеев. Солдаты старательные, добросовестные. Однако первое время действовали вразнобой и, естественно, показывали невысокие результаты. По сути дела, Геннадию пришлось начинать все сначала. Экипаж изучал технику и тренировался. Тренировался, как говорится, до седьмого пота.

Не ладилось у Атабаева с вождением боевой машины через препятствия, и командир танка садился за рычаги. Нередко занимал Геннадий и место наводчика, чтобы убедить Калюжняка в том, что мишени можно поражать из любых положений.

Гвардии рядовому Петрову, заряжающему танка, пришлось оказать «помощь» иного плана. Солдат отлично знает свои обязанности, безукоризненно выполняет их в любых обстоятельствах. Однако почему-то решил, что ему, воину второго года службы, можно с расстегнутым подворотничком встать в строй, не спешить при подъеме.

— Неужели вы не понимаете, что так нельзя? — начал Геннадий, подозвавшись к Петрову в казарменной комнате. — Раньше у вас подобного не замечалось. Ведь в одном экипаже служим больше года.

Долго говорили в тот вечер командир и подчиненный. Убедил Уточкин солдата, что не по правильному пути пошел тот. Рядовой Петров сделал соответствующие выводы из случившегося и больше не нарушал дисциплину.

День ото дня крепла выучка танкистов, улучшалось взаимопонимание. Коллектив слеженно, дружно, напористо. Уже на ротных учениях танкисты уверенно вышли вперед.

Ученья, на которых Геннадию Уточкину довелось действовать за командира взвода, подводили итог боевой работе танкистов за зимний период обучения. Экипаж гвардии сержанта Уточкина уверенно занял первое место, а это означало, что он заводной почитаемое звание экипажа Героя Советского Союза гвардии майора Шарипова.

Вскоре после этого Геннадий побывал в отпуске. С интересом слушал рассказы сына о службе в Северной группе войск Павел Тимофеевич. И это понятно. Ведь путь фронтовика к Берлину проходил по территории братской страны, бывший водитель-фронтовик помнит многое, помнит каждый рейс со снарядами на передовые позиции. Мужество и героизм Уточкина-старшего отмечены многими боевыми наградами Родины. После войны фронтовик возвратился к мирному труду. Первое, что сделал Павел Тимофеевич, придя в автопарк, — это отремонтировал старенький ЗИС-5, с того времени прошло более четверти века. За эти годы водитель Уточкин накрутил многие сотни тысяч километров по донецким дорогам. Он постоянно перевыполняет рабочие планы, неоднократно становился победителем соревнования на звание лучшего водителя автопарка, города, области. Родина по достоинству оценила труд передового шофера — в 1972 году Павлу Тимофеевичу Уточкину присвоено высокое звание Героя Социалистического Труда.

— Если экипаж сына носит имя героя-однополчанина, выходит, что у нас две героя в семье, — говорит Павел Тимофеевич. — А герои должны быть всегда на передовом крае.

...На лесной поляне собрались танкисты. Командир подводит итоги первого дня учений. Офицер особо отметил действия экипажа гвардии сержанта Геннадия Уточкина. Экипаж имени Героя Советского Союза гвардии майора Шарипова вновь продемонстрировал высокое боевое мастерство, выучку, слаженность.

Капитан В. ИЛЬИН.

МУЖЕСТВО, ОТВАГА, БЛАГОРОДСТВО

ИЗ ПЕСЧАНОГО ПЛЕНА

Несколько дней стояла нечеткая погода. Но это не мешало радистам успешно выполнять учебно-боевую задачу. Поступил приказ: «Сверхуть радиостанции и передислоцироваться в другой район...»

Старший группы лейтенант Александр Бабенко отдал необходимые распоряжения подчиненным, и работа закипела. В это время расхаты грома потрясли окрестности, засверкали молнии, хлынул ливень.

...Едва машины тронулись с места, как к головной радиостанции подбежал перепуганный мальчишка лет десяти. Он объяснил лейтенанту:

— В песчаном карьере произошел обвал, засыпало людей. Нужна помощь...

— Всем взять лопаты и — быстро за мной! — приказал лейтенант и, оставив для охраны радиостанций подбежавших неподалеку воинов, поспешил к месту происшествия.

В карьере, под многометровой сыпучей стеной, стояла одинокая повозка. Когда Бабенко и его подчиненные подбежали к месту обвала, увидели юношу, по грудь засыпанного песком. Тяжело дыша, он произнес:

— Отца засыпало... Спасите его...

Соблюдая осторожность, советские воины принялись разгребать песок. С большим трудом им удалось высвободить из песчаного плена пострадавшего пожилого. Оставалось найти и откопать его отца.

Старший лейтенант А. Заринний, сержант Б. Шах, младшие сержанты Ю. Устенко, А. Тарасов, ефрейторы А. Гедз, В. Хренов, рядовые П. Мищук, Д. Дадорожин, Н. Таборовец и другие продолжали настойчиво работать. И, казалось, они уже были близки к цели. Но в это время размыл дождем круча обвалилась еще раз. Многотонная масса песка свела на нет усилия воинов. Польского колхозника спасти не удалось.

— Щиты! Срочно принести щиты с радиостанций! — приказал лейтенант Бабенко.

Ефрейторы А. Гедз и В. Кузьмин бросились за щитами, быстро доставили их к месту обвала и стали забивать их вокруг места, где под слоем песка лежал старик. Остальные копали, не переводя дыхания.

Старик был спасен. Русские солдаты спасли мне жизнь во время войны. Они освободили меня из немецкого концлагеря. И сейчас вы спасли меня, от смерти. Никогда не забуду вашей доброты...

Старший лейтенант Заринний, лейтенант Бабенко, рядовой Хренов и Кошалько принесли на руках польского гражданина в операционную. Через несколько минут хирурги приступили к операции. Она прошла успешно.

Спасенным из песчаного плена оказались 67-летний Лисек Франчишек и его 18-летний сын Петрусь.

Вот уже двенадцать советских воинов — патриотов, интернационалистов. Своим благородством поступком они еще раз подтвердили высокие морально-боевые качества воинов-радистов, выполняющих свой долг на территории братской Польши.

Подполковник Н. ШЕСТАКОВ.

СЕРЖАНТ ПРИНИМАЕТ РЕШЕНИЕ

Полевая выучка

ТАКТИКА

В ходе наступательного боя артиллеристам то и дело приходилось перемещаться в новые огневые рубежи и в каждом огневом обеспечивать действия мотострелков. На одном из рубежей руководитель отделения развязки сержанту Михееву указывать ранее неизвестное противнику вражеское огневое средство. Опытный сержант быстро определил его цели, нанес на рабочую карту и приступил к подготовке исходных данных для открытия огня.

С поставленной задачей младший командир справился успешно и заслуженно получил от командира высокую оценку. Довольный результатом боевой учебы сержант Михеев думал, что самые трудные для него испытания остались позади, начал выполнять свои повседневные обязанности — руководить действиями расчетов-наблюдателей.

— Сержант Михеев, — услышал он голос старшего начальника, — на командно-наблюдательном пункте батареи выйти из строя все офицеры, кроме вас. «Круглая», что в переводе с языка артиллеристов означает «Победа», выдвигается в район танков «противника». Видимо, он собирается контратаковать. Ваше местонахождение — пункт. Ваше решение вы примете в соответствии с обстановкой.

Младший командир, подумав несколько секунд, уверенно доложил:

— Докладываю обстановку командиру батареи. Задача до его прибытия на наблюдательный пункт управляю огнем роты.

— Правильно! — сказал офицер. — Действуйте!

Михеев тут же определил ручкой ориентирные и целевые огни, подготовил от дальномерщика расстояние его левую и правую границы, нанес на планшет координаты на огневую позицию. Тем временем, имея различений сержантом рубеж открытия огня, быстро подготовил исходные данные для стрельбы, планшет прибора управления огнем, быстро подготовил исходные данные для стрельбы и доложил командиру батареи о готовности батареи к открытию огня.

«Сержант, — подал команду офицер, — основному — огонь!»

Контрольный выстрел показал, что артиллеристы сработали четко. Разрыв пришелся в воздух точно в цель. Вслед за ним последовала команда: «Беглый — огонь!»

А в это время на командно-наблюдательный пункт прибыл старший офицер батарей. Ему предстояло выполнить задачу по уничтожению живой силы противника, в руководстве стрельбы взвода его в себе не ограничивал. Он грамотно и быстро определил основные ориентиры, принял верное решение. Чувствовалось, что в подразделении тактической и артиллерийско-стрелковой подготовке — сержантского состава уделялось большое внимание. Да иначе и быть не могло. В реальном бою всякое может случиться. И правильно поступают те офицеры, которые кропотливо передают младшим командирам свои знания и навыки.

История Великой Отечественной войны знает немало примеров, когда не только сержанты, но и солдаты вели взводы, а то и роты в атаку, управляли огнем батарей. Так было в боях в прошлом, к этому должны готовить себя воины и сегодня.

К сожалению, отдельные командиры не ставят перед собой такую задачу.

— Хотя бы сержанты научились образцово выполнять свои прямые обязанности, — сказал как-то действует Н. Великанов. — Тогда сегодня на учебу огневую точку «противника» подавить прежде всего. Он стремился как можно быстрее и получить высокую оценку.

Галимов прямых действовать с отдалкой на офицеров, по-торому решает. Которые не развивал в себе тактическое мышление. Во время выполнения огневой задачи для него, кроме указанной командиром цели, на поле боя не существовало ни единого ориентира, ни своих войск. Он видел «свою» цель и больше ничего.

Подобные факты свидетельствуют о том, что дальнейшая боевая-стрелковая подготовка сержантов порой проходит без всякого тактического фона, в упрощенных условиях. Руководитель сам выбирает для каждого из них цель и не заботится об усложнении условий стрельбы по ней.

Сержанты — командирские помощники офицеров. Многие из них стоят на должностях младших командиров и действуют в обстановке, частично приближенной к боевой, правильно оценивать ее и грамотно принимать то или иное решение.

Капитан Н. БЕЛЫЙ.

Идут напряженные дни летней боевой учебы. Воины всех специальностей настойчиво повышают свое боевое мастерство, стремятся полностью выполнить высокие социалистические обязательства. На этом снимке запечатлен эпизод наводки ротного минометного расчета. Личный состав подразделения, в котором служит старший сержант В. Викторов, значительно перекрыл установленные нормативы.

Фото О. Кривошапова.

НА ПОСТАХ — БДИТЕЛЬНЫЕ

Рядовые В. Кокарев и А. Полищук за время службы в армии много раз получали боевую задачу в ходе учений. И каждый раз они добросовестно выполняли ее. В летний зной и в зимнюю стужу, днем и ночью им приходилось нести службу на посту. Много раз на охраняемые ими объекты вместе с разводящими приходили проверяющие, и каждый раз они оставались довольны действиями часовых.

«Действуй по уставу — завоюешь честь и славу», — гласит известная солдатская поговорка. И правильности этих слов сомневаться не приходится. Доказательством тому — примерная служба рядовых П. Кокарева и А. Полищука. Они крепко усвоили уставы, поэтому и дела у них идут хорошо. Перед заступлением в наряд солдаты старательно изучают свои обязанности по Уставу гарнизонной и караульной служб и по Табелю постам. Поэтому всегда бдительно несут службу, умело действуют по вводным проверяющих. Безукоризненное выполнение своего служебного долга их неоднократно поощрял командир подразделения, им посвящались специальные выпуски боевых листков. Рядовые П. Кокарев и А. Полищук являются примером для молодых солдат.

Рядовой И. ДОРОНИН.

Комсомолец рядовой Аскар Чубаев гордится своей воинской специальностью. Еще бы! Он — механик-водитель танка, ему подвластна грозная боевая машина, которая в умелых руках воинов является грозным и надежным оружием. Воины-танкисты решил стать высококвалифицированным специалистом, отличником учебы.

На снимке: рядовой А. ЧУБАЕВ в период тактических учений обслуживает танк перед боем.

Фото О. Кривошапова.

Победило упорство

Под палящими лучами солнца кость траншею бывшего переднего края. Да и грунт попался твердый, словно каменный. Тот пил с воинов градом. Но сержант С. Тимашов, рядовые А. Мальцев и Н. Нехаев работали без перерыва. Каждый из них стремился в срок выполнить поставленную командиром задачу.

— Поднажмем, ребята, — время от времени подбадривал солдат комсомолец Тимашов.

И те настойчиво продолжали работать. В воздухе почти непрерывно звенели ломы и лопаты. Пройден метр, другой. А вскоре они соединились с участками траншеи, пробиваемой другими сослуживцами.

Упорство и настойчивость воинов были отмечены командиром.

Ефрейтор В. МЕЛЬНИЧЕНКО.

ВСЕГДА ОТЛИЧНО

Рядовой Федоринов — отличник боевой и политической подготовки. Солдат в короткий срок овладел сложной специальностью водителя топливозаправщика и всегда обслуживает полеты с высоким качеством.

Старший лейтенант П. ЧЕРНЫХ.

ОТЦОВСКИЕ ПИСЬМА

Солдаты семидесятых годов свято чтят традиции отцов-фронтовиков. Комсомольцы подразделения, где служит прапорщик В. Погребник, переписываются с ветеранами воинов-участников Великой Отечественной войны.

Каждый конверт со штемпелями Краснодара, Архангельска, Кемерова, Новгорода и других городов и сел часто вскрывают с особым волнением. Из рук в руки передают пожелтевшие фотографии, читают вслух воспоминания.

В. А. Сотким из Кемерова пишет солдатам:

«За тридцать послевоенных лет стерлись в памяти имена некоторых командиров, по-комдам — названия населенных пунктов, где проходили с боями наш 28-я гвардейская Невельская стрелковая дивизия. Я служил во взводе разведки. Во время войны и час было одна работа — разведка — короче с немецкой стороной.

Осенью 1943 года, перед взятием Невеля, мы стояли около пяти месяцев в оборонительной обороне. Передовая линия наших траншей проходила по правому берегу реки Ловать, а на той стороне реки, метрах в четырехстах — немецкие траншеи. За эти долгие месяцы, пока стояли в обороне, обе стороны обменялись разведчиками с пленными. Но однажды в августе 1944 года, придя в автопарк, — это отремонтировал старенький ЗИС-5, того времени прошло более четверти века. За эти годы водитель Уточкин накрутил многие сотни тысяч километров по донецким дорогам. Он постоянно перевыполняет рабочие планы, неоднократно становился победителем соревнования на звание лучшего водителя автопарка, города, области. Родина по достоинству оценила труд передового шофера — в 1972 году Павлу Тимофеевичу Уточкину присвоено высокое звание Героя Социалистического Труда.

— Если экипаж сына носит имя героя-однополчанина, выходит, что у нас две героя в семье, — говорит Павел Тимофеевич. — А герои должны быть всегда на переднем крае.

...На лесной поляне собрались танкисты. Командир подводит итоги первого дня учений. Офицер особо отметил действия экипажа гвардии сержанта Геннадия Уточкина. Экипаж имени Героя Советского Союза гвардии майора Шарипова вновь продемонстрировал высокое боевое мастерство, выучку, слаженность.

Капитан В. ИЛЬИН.

МУЖЕСТВО, ОТВАГА, БЛАГОРОДСТВО

ИЗ ПЕСЧАНОГО ПЛЕНА

Несколько дней стояла нечеткая погода. Но это не мешало радистам успешно выполнять учебно-боевую задачу. Поступил приказ: «Свернуть радиостанции и передислоцироваться в другой район...»

Старший группы лейтенант Александр Бабенко отдал необходимые распоряжения подчиненным, и работа закипела. В это время расхаты грома потрясли окрестности, засверкали молнии, хлынул ливень.

...Едва машины тронулись с места, как к головной радиостанции подбежал перепуганный мальчишка лет десяти. Он объяснил лейтенанту:

— В песчаном карьере произошел обвал, засыпало людей. Нужна помощь...

— Всем взять лопаты и — быстро за мной! — приказал лейтенант и, оставив для охраны радиостанций подбежавших неподалеку воинов, поспешил к месту происшествия.

В карьере, под многометровой сыпучей стеной, стояла одинокая повозка. Когда Бабенко и его подчиненные подбежали к месту обвала, увидели юношу, по грудь засыпанного песком. Тяжело дыша, он произнес:

— Отца засыпало... Спасите его...

Соблюдая осторожность, советские воины принялись разгребать песок. С большим трудом им удалось высвободить из песчаного плена пострадавшего пожилого. Оставалось найти и откопать его отца.

Старший лейтенант А. Заринний, сержант Б. Шах, младшие сержанты Ю. Устенко, А. Тарасов, ефрейторы А. Гедз, В. Хренов, рядовые П. Мищук, Д. Дадорожин, Н. Таборовец и другие продолжали настойчиво работать. И, казалось, они уже были близки к цели. Но в это время размытал дождем круча обвалилась еще раз. Многотонная масса песка свела на нет усилия воинов. Польского колхозника спасти не удалось.

— Щиты! Срочно принести щиты с радиостанций! — приказал лейтенант Бабенко.

Ефрейторы А. Гедз и В. Кузьмин бросились за щитами, быстро доставили их к месту обвала и стали забивать их вокруг места, где под слоем песка лежал старик. Остальные копали, не переводя дыхания.

Старик был спасен. Русские солдаты спасли мне жизнь во время войны. Они освободили меня из немецкого концлагеря. И сейчас вы спасли меня, от смерти. Никогда не забуду вашей доброты...

Старший лейтенант Заринний, лейтенант Бабенко, рядовые Хренов и Кошалько принесли на руках польского гражданина в операционную. Через несколько минут хирурги приступили к операции. Она прошла успешно.

Спасенными из песчаного плена оказались 67-летний Лисек Франчишек и его 18-летний сын Петрусь.

Вот уже двенадцать советских воинов — патриотов, интернационалистов. Своим благородством поступком они еще раз подтвердили высокие морально-боевые качества воинов-радистов, выполняющих свой долг на территории братской Польши.

Подполковник Н. ШЕСТАКОВ.

НА ПОСТАХ — БДИТЕЛЬНЫЕ

Рядовые В. Кокарев и А. Полищук за время службы в армии много раз получали боевую задачу в ходе учений. И каждый раз они добросовестно выполняли ее. В летний зной и в зимнюю стужу, днем и ночью им приходилось нести службу на посту. Много раз на охраняемые ими объекты вместе с разводящими приходили проверяющие, и каждый раз они оставались довольны действиями часовых.

«Действуй по уставу — завоюешь честь и славу», — гласит известная солдатская поговорка. И правильности этих слов сомневаться не приходится. Доказательством тому — примерная служба рядовых П. Кокарева и А. Полищука. Они крепко усвоили уставы, поэтому и дела у них идут хорошо. Перед заступлением в наряд солдаты старательно изучают свои обязанности по Уставу гарнизонной и караульной служб и по Табелю постам. Поэтому всегда бдительно несут службу, умело действуют по вводным проверяющих. Безукоризненное выполнение своего служебного долга их неоднократно поощрял командир подразделения, им посвящались специальные выпуски боевых листков. Рядовые П. Кокарев и А. Полищук являются примером для молодых солдат.

Рядовой И. ДОРОНИН.

Комсомолец рядовой Аскар Чубаев гордится своей воинской специальностью. Еще бы! Он — механик-водитель танка, ему подвластна грозная боевая машина, которая в умелых руках воинов является грозным и надежным оружием. Воины-танкисты решил стать высококвалифицированным специалистом, отличником учебы.

На снимке: рядовой А. ЧУБАЕВ в период тактических учений обслуживает танк перед боем.

Фото О. Кривошапова.

Победило упорство

Под палящими лучами солнца кость траншею бывшего переднего края. Да и грунт попался твердый, словно каменный. Тот пил с воинов градом. Но сержант С. Тимашов, рядовые А. Мальцев и Н. Нехаев работали без перерыва. Каждый из них стремился в срок выполнить поставленную командиром задачу.

— Поднажмем, ребята, — время от времени подбадривал солдат комсомолец Тимашов.

И те настойчиво продолжали работать. В воздухе почти непрерывно звенели ломы и лопаты. Пройден метр, другой. А вскоре они соединились с участками траншеи, пробиваемой другими сослуживцами.

Упорство и настойчивость воинов были отмечены командиром.

Ефрейтор В. МЕЛЬНИЧЕНКО.

ВСЕГДА ОТЛИЧНО

Рядовой Федоринов — отличник боевой и политической подготовки. Солдат в короткий срок овладел сложной специальностью водителя топливозаправщика и всегда обслуживает полеты с высоким качеством.

Старший лейтенант П. ЧЕРНЫХ.

ОТЦОВСКИЕ ПИСЬМА

Солдаты семидесятых годов свято чтят традиции отцов-фронтовиков. Комсомольцы подразделения, где служит прапорщик В. Погребник, переписываются с ветеранами воинов-участников Великой Отечественной войны.

Каждый конверт со штемпелями Краснодара, Архангельска, Кемерова, Новгорода и других городов и сел часто вскрывают с особым волнением. Из рук в руки передают пожелтевшие фотографии, читают вслух воспоминания.

В. А. Сотким из Кемерова пишет солдатам:

«За тридцать послевоенных лет стерлись в памяти имена некоторых командиров, по-комдам — названия населенных пунктов, где проходили с боями наш 28-я гвардейская Невельская стрелковая дивизия. Я служил во взводе разведки. Во время войны и час было одна работа — разведка — короче с немецкой стороной.

Осенью 1943 года, перед взятием Невеля, мы стояли около пяти месяцев в оборонительной обороне. Передовая линия наших траншей проходила по правому берегу реки Ловать, а на той стороне реки, метрах в четырехстах — немецкие траншеи. За эти долгие месяцы, пока стояли в обороне, обе стороны обменялись разведчиками с пленными. Но однажды в августе 1944 года, придя в автопарк, — это отремонтировал старенький ЗИС-5, того времени прошло более четверти века. За эти годы водитель Уточкин накрутил многие сотни тысяч километров по донецким дорогам. Он постоянно перевыполняет рабочие планы, неоднократно становился победителем соревнования на звание лучшего водителя автопарка, города, области. Родина по достоинству оценила труд передового шофера — в 1972 году Павлу Тимофеевичу Уточкину присвоено высокое звание Героя Социалистического Труда.

— Если экипаж сына носит имя героя-однополчанина, выходит, что у нас две героя в семье, — говорит Павел Тимофеевич. — А герои должны быть всегда на переднем крае.

...На лесной поляне собрались танкисты. Командир подводит итоги первого дня учений. Офицер особо отметил действия экипажа гвардии сержанта Геннадия Уточкина. Экипаж имени Героя Советского Союза гвардии майора Шарипова вновь продемонстрировал высокое боевое мастерство, выучку, слаженность.

Капитан В. ИЛЬИН.

КОМСОМОЛЬСКАЯ СТРАНИЦА

ВЛКСМ

РОМАНТИК

ВЫПУСК № 50

У воинов танкового батальона, где членом бюро ВЛКСМ старший сержант А. Ахметов, сейчас особенно напряженная пора. В зимнем периоде обучения батальон стал отличным, и они прилагают все силы, чтобы не только прочно закрепиться на достигнутом рубеже в соревновании, но и сделать новый шаг в боевом мастерстве.

О своих добрых делах воины-гвардейцы рассказывают в публикуемых ниже материалах.

СТАНОВЛЕНИЕ

Занятие на танкодроме началось, как всегда, напряженно. Воины готовили машины, проверяли оборудование. Рядовой Карпов работал, что называется, засучив рукава. Он был уверен в своем успехе. Уверены были в своем механике и воины экипажа. Старательный солдат. А несколько месяцев назад этого о нем никто бы не сказал.

Чего греха таить, не все у него задавалось поначалу. Особенно с дисциплиной было неважно. И, если разобраться, сам во всем виноват. Уж такой был у него характер...

Помнится, как только прибыл из учебного подразделения, хотел показать себя опытным механиком, стал хвастаться: мол, пройти по колейному мосту или через полосу заграждений — для него пустяковое дело. И на первом же занятии на танкодроме сплоховал. Острые шутки очевидцев сильно задели самолюбие Карпова. Вначале он замкнулся, потом махнул на все рукой...

С тех пор и началась неприятности. Опоздал в строй — замечание... Сапоги не успел почистить — еще одно. Дальше посыпались внеочередные наряды на работу.

Конечно, куда приятнее было бы, к примеру, почитать книгу или зайти в спортгородок в свободное время. Но он наводил блеск на кранях в умывальнике, чистил картошку на кухне, мыл полы. Ему, может быть, и хотелось побыть вместе со всеми, да спрашивать не позволял.

Впрочем, по хозяйству трудился Карпов не в одиночку, а с рядовым Медведевым. Тот также попал нарушал дисциплину. На пару дела у них способны куда быстрее.

Но вот дружбы у них так и не получилось. Скорее наоборот.

Как-то между ними даже разговор состоялся на эту тему.

— Смотрю я на тебя, Карпов, и думаю: уж больно нелегкую тебе человек, как покажется детя в белом медведь... — заметил Медведев.

— Ты-то уж больно сахарный — не остался тот в долгу, — не было бы тебя в экипаже, хлопцы давно бы на первом месте были. Докатился...

И кто знает, до чего бы они оба «докатились», если бы в экипаж не пришел новый комсомольский агитатор-ефрейтор Никитин.

— Послушай, вы оба правы, — со значением подчеркнул ефрейтор. — Сами знаете, рота у нас отличная. Все трудятся, обязательства выполняют. А у вас какие планы? Пригласить бы вас на беседу, да пропосоветовать как следует...

Активист как в воду смотрел. Карпова и Медведева взяли в оборот основательно. Вспомнив этот разговор, солдат забо покраснел. Справедливо критиковали товарищи. Чуть было до слез не довели. И ведь правы они были. Отлично тогда Карпов на своей службе — и дух захватило: ни одного светлого пятна. Другие воины благодарности получают, поощряют. А он? Один позорится.

Нет, так Карпов жить дальше не мог. Да и то взять во внимание: чем он хуже того же ефрейтора Никитина? Правда, активист слал экзамены на повышение классности. А разве он, Карпов, не может подготовиться? Очень даже может. Не боги же горшки обжигают. Только помог бы кто-нибудь...

С этой просьбой он и обратился к ефрейтору Никитину. У солдата был второй класс механика-водителя и слава одного из лучших специалистов в роте.

— С удовольствием помогу, — пошел навстречу ефрейтор. — Только уговор: работать на совесть...

На том и порешили.

Горячо взялся Карпов за дело. Смотрели на него сослуживцы и не узнавали: вроде бы подменили парня. Если в роте обычно замечается, он первым в ленинскую комнату заходит. Отрабатывают воины какой-либо норматив, не уйдет, пока не научится. Преимущества стал обратьо без напряжения, уверенно. То чем-никому не хвастался своим мастерством... Сам понимал, что до совершенства еще далеко.

А однажды о нем заметку в боевом листке выпустили. Отразости чуть ли не на седьмом небе был, но виду не подал. Только покраснел, снегка, когда ефрейтор Никитин похвалил ему руку. Стыдно стало за свои прежние «грехи». Может быть, поэтому солдат и поначалу на тематическом вечере, где разговор шел о дисциплине, выступал тогда ефрейтор Никитин, старший сержант Ахметов, другие комсомольцы. Выступили они от них Матвееву и некоторым другим, у кого были упущения в службе. А его и Медведева в пример поставили. Вот, мол, смотрите, как нужно службу вести.

Теперь у Карпова прямой путь — в отличники. А там, глядишь, и экипаж отличным станет.

...Таик рассказывало на ухабистой трассе. Позади осталась полоса заграждений, поворот на спуске. Машина вышла на финишную прямую. Механик включил скорость, передачу, на предельно возможной скорости преодолел расстояние. В головных танкодромных послышался голос командира. Он подсказал ра-дового Карпова с хвалебной оценкой.

Старший сержант
А. ГУРФОВ.

Условия этих стрельб были довольно сложными. К вечеру над полигоном опустился туман, ночью он стал еще гуще. Гвардии старшему сержанту Ахметову было поручено стрелять первым. Отыскать цели — задача не из легких. Но она по плечу комсомольскому активисту.

Вот впереди наводчик различил расплывчатое светлое пятно. Несомненно, это — танк «противника». Воин быстро определил расстояние до цели, а вскоре ночную темноту прочертил яркий след трассера. Прямое попадание!

Еще два выстрела гвардии старший сержант Ахметов на кнопку электроспуска, и оба выстрела были такими же точными.

Весть об успехе товарища быстро облетела танкистов. Тут же накоротке состоялся обмен опытом. Ахметов рассказал огневикам, как ему удалось своевременно обнаружить цели, произвести точные расчеты.

Советы опытного наводчика были кстати. Следуя его примеру, танкисты уверенно занимали места в машинах и следовали к рубежу открытия огня. Многие из них показали высокие результаты.

Четко, споровисто действовал за наводчика и ефрейтор Джумаков, бывший заряжающий. Гвардии старшему сержанту Ахметову приятно было сознавать, что в успехе солдата есть значительная доля и его труда.

На снимке: член бюро ВЛКСМ подразделения отличник боевой и политической подготовки гвардии старший сержант Бахат АХМЕТОВ.

Текст старшего сержанта Г. АФАНАСЬЕВА.
Фото О. Кривоплавов.

И СОПЕРНИКИ, И ДРУЗЬЯ

Танкисты нашей роты преследовали отходящего противника достаточно быстро, инициативно. Проявил себя и экипаж, которым командует гвардии сержант Алексей Вятчинов. На всех этапах тактических учений его отмечали в числе лучших.

Но когда танки форсировали реку, экипаж сержанта Вятчинова спохватился. Подвел механик-водитель комсомолец рядовой Алексей Паршуткин. Трудным «орешком» оказалась для него подводная трасса.

Эту неудачу переживал каждый член экипажа. Но упущенное в танковом мастерстве никак и после того, как стало известно, что общая задача выполнена нами, с удовлетворительной оценкой. Хотелось быть получить «пятерку», не отстать от экипажа старшего сержанта Алексея Кирюшкина, с которым соревнуются.

Возвратившись с тактического учения, воины решили обсудить свои дела. Во время беседы присутствовали командир взвода, секретарь комсомольской организации роты, члены бюро. Вместе и определили причину неудач. Оказалось, что не только Паршуткин виноват в случившемся, но и другие члены экипажа. Вместе помогут товарищу и дважды поощряя за усердие и не имеет ни одного замечания по службе.

Или такой пример. Рядовые Мелс Петросян и Николай Гарнацкие — соперники в соревновании. Они старательно, добросовестные воины. Но одно время впереди шел комсомолец Петросян, и он явно возгордился. Как-то при очередном подведении итогов даже заметил:

— Чувствую, что не догнать меня рядовому Гарнацкому. Другого соперника подыскать бы, что ли...

С Петросяном тоже поговорили обстоятельно.

— Не соперника подыскивать надо, — подсказали ему активисты, — а помочь товарищу.

Солдат задумался и многое понял. Уже на следующий день его видели в спортивном городке рядом с рядовым Н. Гарнацким. Мелс показывал товарищу, как лучше выполнять упражнения на перекладине, на «коне», упражнения на параллельных брусьях, перекладине. И так почти каждый день, пока рядовой Н. Гарнацкий не стал получать по физической подготовке хорошие оценки.

В индивидуальной работе с воинами комсомольское бюро большое внимание уделяет гласности соревнования. Ход выполнения социалистических обязательств отражается на специальном стенде. Это помогает танкистам видеть успехи товарищей, свои промахи и вовремя поправить дело.

Однажды экипаж старшего сержанта А. Кирюшкина первым выполнил норматив, все цель. В тот же вечер рядовой А. Вятчинов подробно расспросил друга, поранив у него ценные крупицы опыта. А на следующем занятии порадовал товарищей снайперской стрельбой.

Большую пользу приносят танкистам вечера обмена опытом, тематические вечера и заседания «Клуба веселых и находчивых», проводимые по инициативе бюро. В последнее время активность чаще стали организовывать вечера вопросов и ответов. Проходят они интересно, помогают воинам углублять теоретические знания.

Соревнование, как известно, дело творческое. Оно не терпит шаблона. Потому что соревнуются люди, а у каждого воина свой характер, разные способности. И комсомольское бюро внимательно изучает личный состав, вносит в взаимоотношения солдат и сержантов дух здорового и принципиального товарищеского взаимомопощи.

Старший сержант
Л. СТАДНИК,
член бюро ВЛКСМ.

Член бюро ВЛКСМ роты кандидат в члены партии старший сержант Л. СТАДНИК беседует с сослуживцами.

Фото О. Кривоплавова

РЕКОМЕНДОВАЛИ ЕДИНОГЛАСНО

Кажется, совсем недавно рядовой Виктор Дехтярь начал службу, а сейчас даже кое-кто из старослужащих идет к нему за советом. Комсомолец глубоко овладел специальностью, стал отличником учебы, спортсменом-разрядником.

Неравно рядовой Дехтярь проводит у нас дополнительные занятия по политической и специальной подготовке. Ведь до призыва в армию Виктор окончил университет и имеет диплом преподавателя.

Член бюро ВЛКСМ, он активно участвует в общественной жизни подразделения. Редактируемая солдатом стенгазета отличается разнообразностью, интересным содержанием. Поэтому, когда рядовой Дехтярь решил стать кандидатом в комсомольцы, единогласно дали ему рекомендацию.

Доверие товарищей активист оправдывает с честью.

Рядовой А. ВИКУЛЬЦЕВ.

Готовы помочь

Комсомольцы Александр Кармальта и Виктор Кузьмук по достоинству оценили труд опытных специалистов. Солдаты всегда готовы помочь товарищам, если у тех что-то не ладится. Вот и на этот раз, едва у них возвратились с полевых учений, воины быстро и качественно обслужили свою технику, затем помогли сослуживцам.

Сержант Н. КОРОЛЕВ.

ЗА СЕБЯ И ЗА ГЕРОЯ

◆ СЛОВО О ПОДВИГЕ ВДОХНОВЛЯЕТ ◆ ОГОНЬ ВЕДУТ СЫНОВЬЯ ФРОНТОВИКОВ ◆ РАДОСТЬ РЯДОВОГО МАНЛЯНА◆ ВЫМПЕЛ СНОВА В РОТЕ

Время перевалило за полночь, когда под тяжелыми машинами застонали дороги, от трассы заглушенной заложили окна казарм военного городка. Постепенно по этажам, по всему зданию воцарилась тишина. Воинский район... Умело вели машины все специалисты первого класса сержант Владимир Заблоцкий, рядовой Павел Литецкий и другие.

В ряды пропагандистов вливаются танкисты на полевое занятие. Накануне у нас состоялось комсомольское собрание о повестной дня «Умение действовали на тактическом учении применяющим боевую славу гвардейского». Здесь же прошли обмен мнениями, где каждый выступающий говорил о том, что нужно сделать, чтобы еще лучше выполнять задачи, поставленные командованием.

Мы соревнуемся за право именоваться воинами, достойными одного из офицеров-танкистов нашей части, совершившего геройский подвиг в бою. Имя его, учимся побеждать врагов и беззаветно любить Родину. Прадедушка — гвардии рядовой П. Литецкого всесоюзную комсомольцев. Ефрейторы Александр Голованцев и Валентин Медведев дали слово поражать цели только с первого выстрела. Заряжающие рядовые Сапаке Маланг и Урасхуд Акулов выразили готовность в случае необходимости заменить у пушек опытных наводчиков.

Перед началом ротных учений танкисты написали письма своим экзамен. На этом занятии уже был виден добрый настрой соревнующихся. Наводчики не поленялся упражнение и днем, и ночью. Члены бюро предложили самым лучшим из них всем остальным за офицера-героя, в честь которого у нас имеется Почетный вымпел. Командир одобрил инициативу.

Высокий чести — стрелять за героя первым удостоился комсомолец рядовой Валентин Каленин. Он — сын фронтовика, освобождавшего землю братской Польши. Валентин гордится боевой славой отца. — Он — гвардии рядовой, и все же, когда воин заложил крышку люка, сослуживцы поздравили да и разрешает.

Но вот прозвучали первые выстрелы. Затем еще и еще. А вскоре в танковом городке пришли фамилии танкиста-фронтовика появлялась отличная оценка. Мастерство всех воинов слилось в единый музыкой комсомолец ефрейтор Медведев. Не бросили слова воина в воины соперников. Завидное мастерство показали ефрейтор Николай Лесогор, Олег Полов и другие.

Помимо на полигоне командир подписал благодарственные письма отличившимся воинам, комсомольские активисты вручили их адресатам. Надо было видеть лицо рядового Саркиса Манляна. Он оказался в числе особых счастливцев: его родителям отправлено благодарственное письмо и фотокарточка, на которой Саркис сидит при развернутом знамени части. Конечно, старому солдату Георгу Саркисовичу Маднлу, освобождавшему от гитлеровских захватчиков Польшу, будет очень приятно получить такую весточку.

Об отличившихся на отдельные рассказывалось также в многотиражной печати. Вскоре воины увидели свои фотографии на стенде в походной ленинской комнате. Это радовало.

...Танковая колонна прибыла в район учений. Быстро, неприметно приняли боевой порядок. Умело вели машины воины, отлично разворачивались в боевую линию, пошли в направлении «противника». Первым у рубежа открыл огонь ефрейтор Медведев. Вскоре поразил цель рядовой Валентин Каленин. Прозвучал выстрел, за ним последовали точки высокий султаний разрыва.

Словно второе зрение экипажу открывали его командир и другие машины. Опорный пункт «противника» заглушило дымом. Разгром довершили трассирующие очереди и гусеницы боевых машин на позиции танков. Как и обещали на комсомольском собрании, мастерски показали машины ефрейторы Александр Голованцев, Валентин Медведев и другие воины.

Ротные учения с боевой стрельбой были высоко оценены. В подразделении снова получили грамоту переходящий вымпел «Лучший комсомольский организации части».

Старший сержант
Н. БЫЦЕНКО.

ЕСТЬ ПЕРВЫЙ КЛАСС!

Серьезный экзамен на боевое мастерство выдержал недавно комсомолец рядовой Николай Ростовцев. Он умело провел машину по сложной трассе, получил квалификацию механика-водителя первого класса.

Успех воина не случаен. Рядовой Ростовцев добросовестно выполняет свой патриотический и интернациональный долг, настойчиво трудится над выполнением социалистических обязательств.

Уважают комсомольца и за готовность всегда прийти на помощь сослуживцу. Именно благодаря его вниманию и заботе стали лучше осваивать боевую технику рядовые В. Петросян, К. Сурналиев и другие воины.

Старший сержант
Б. НИКОЛАЕВ.

ОВЛАДЕВАЕМ СМЕЖНЫМИ

Немало славных починов родилось в нашем подразделении в ходе социалистического соревнования. Самый массовый из них — борьба воинов за овладение смежными специальностями. Пример в этом важном деле показывают коммунисты И. Сидоров, А. Берлик и другие.

Не остались в стороне и комсомольцы. Механик-водитель ефрейтор Ю. Федулаев, например, дал слово научиться метко стрелять. На каждом занятии он проявляет высокое трудолюбие, инициативу, настойчивость. И уже сейчас уверенно действует у пушки орудия, отлично знает его боевые возможности.

Таких воинов, как ефрейтор Ю. Федулаев, у нас большинство. Равняясь на них, успешно овладевают смежными специальностями и другие солдаты и сержанты.

Старший сержант
С. ЛЕОНИДОВ.

НЕ СТРАШНА ТАНКИСТАМ ГЛУБИНА

Выполняя учебно-боевую задачу, танкисты совершили марш и вышли к реке. Командир принял решение форсировать ее по дну.

Решение офицера не застало воинов врасплох. Они быстро и умело устанавливали на машины оборудование для подводного вождения.

Готовились к преодолению сложного препятствия и воины экипажа, где механиком-водителем младший сержант Имамов. Работали сосредоточенно, четко. Каждый из них понимал важность задачи. Главное — надежно установить оборудование. А в механике-водителе они не сомневались. Комсомолец Имамов не раз действовал в подобных условиях, приобрел известность опытного специалиста. На груди воина — четыре знака солдатской доблести. Среди них свежий эмалью поблескивают «Отличник Советской Армии» и знак специалиста первого класса.

Закончены приготовления. Первая машина подошла к контрольно-техническому пункту. Замечаний нет. Плотный идет в преодоление препятствия.

Мамбетова называют дружной коллектива. Он всегда что-то организовывает, помогает кто-то. И в накануне, как следует пользовательная гипсолуксолиционным, изолирующим противогазом.

— Танкистам не страшна глубина, — обходя новичков комсомолец.

Особое внимание активист уделил рядовому Рощину. До этого солдат не отличался дисциплинированностью. А любое, даже малейшее отклонение от заданного, условий выполнения упражнения влечет за собой поставленной задачи. Мамбетов напомнил солдату о его обязанностях, воинском долге.

Натужно урча двигателем, танк медленно, словно прощупывая почву, пошел в срезу воды. Имамов с затаенным дыханием наблюдал, как преодолевает трассу Рощин. И вот наш поверхностно остался лишь воздухопитающая труба. Машина точно выдерживала заданное направление.

Затем один за другим к воде подошли солдаты новобранцы. Вдохновленные примером опытного специалиста, воины уверенно преодолевали водную преграду.

Вот на исходном рубеже застыла машина, где механиком младший сержант Имамов. По команде «Вперед!» воин включил передачу, установил нужные обороты двигателя. Подождав еще, он включил в танк по ориентиру на противоположном берегу, зафиксировал показание гироволукомпаса.

Ни один мускул не дрогнул на лице комсомольца, когда темная масса воды закрыла смотровые приборы. Имамов почти физически ощущал на себе напряженные взгляды товарищей. Нет, в этот момент ему нельзя даже вида подать, что он вот так же, как они, волнуется и переживает. Откровенно говоря, каждое такое испытание — экзамен на боевую зрелость.

Равномерно работает двигатель, танк слегка покачивается на неровностях подводной трассы. Машина легко за метром идет вперед. Вот темная масса воды стала с каждой секундой светлеть, и вскоре в танке вновь появился воздух. Имамов перевел дыхание. Трудности позади. Результат — отличный.

В этот день танкистам было не до отдыха. Действуя в обстановке, максимально приближенной к боевой, они продемонстрировали высокое мастерство. Сержант Имамов в работе. Подводя итоги занятия, командир подразделения указал на ошибки, допущенные младших сержантов Имамова и Мамбетова, тепло отозвался о действиях рядового Рощина. Впереди танкистов ждали новые задачи и серьезные испытания. Занятия продолжались.

Капитан
В. РОДИОНОВ.

Крепнут узы дружбы

Давняя и прочная дружба связывает наших воинов с жителями одного из подразделений народного Вена Польского. У нас проходят совместные вечера обмена опытом работы на технике, тематические утренники, организуются совместные поездки. Во время одного из таких мероприятий большая группа наших воинов была награждена нагрудными знаками «Взорвой жолнеж». Среди тех, кто удостоился высокой чести,—комсомольцы сержант Косенков, младший сержант Васькин, ефрейтор Худов и другие.

Немало добрых впечатлений оставили и недавняя встреча. На этот раз в гостях у жолнежей побывали воины нашей роты. Они познакомили братьев по оружию с интересным концертом, участвовали в спортивных состязаниях. Но особенно большое впечатление на жолнежей произвел привезенный нами художественный фильм, рассказывающий о подвиге легендарного разведчика Николая Кузнецова.

В заключение встречи гости нашим жолнежам были вручены нагрудные знаки «Отличник Советской Армии».

Младший сержант
В. КОЖАРИНОВ.

К 30-летию СОЦИАЛИСТИЧЕСКОЙ РЕВОЛЮЦИИ В БОЛГАРИИ

СДЕЛАНО В ВИДИНЕ

ОДНА из магистралей города Видин — улица Тодора Петрова проходит вдоль берега Дуная. Несколько лет назад здесь был пустырь. А теперь, как бы передавая друг другу рабочую эстафету, встали корпуса новых предприятий — целый индустриальный квартал.

В городском музее экспозиций нарастает образцы продукции, которую производит сегодня в Видине: современные телефонные аппараты, мотоколяски, полиамидная волокна, корд, пневматические шины. Эти изделия известны далеко за рубежами Болгарии. Четыре из них отмечены знаком «Н», то есть соответствуют или даже превосходят уровень мировых стандартов.

Достижения индустрии Видина тесно́ным образом связаны с химическим комбинатом, пущенным почти четыре года назад. Он был построен в рекордный срок — за три года. В проектировании и сооружении участвовали специалисты из СССР, ГДР, ЧССР. Химический гигант (он занимает 80 гектаров) оснащен современным оборудованием, изготовленным в братских странах. О высоком уровне механизации и автоматизации производства говорит хотя бы такой факт: в огромном предильном цехе завода полиамидных волокон «Видлон» в смене — техничной упряжкой всего 20 человек.

Два предприятия комбината — «Видлон» и завод пневматических шин уже превзошли проектные мощности. Они выпускают в год 1.200 тысяч автомобильных шин, 13.800 тонн полиамидного волокна.

Полиамидное волокно поступает на 40 предприятий текстильной промышленности Болгарии, экспортируется в Голландию, Пакистан, Японию и другие страны. Корд для шин — одно из самых импортных изделий. Это современные радиальные шины для мощных МАЗов и ЗИЛов. 200 тысяч таких шин ежегодно поступают в Советский Союз. Украинские шины «обуты» и автомобили во многих других странах. Сейчас ведутся работы по расширению производства. Причем вышуск шин намечается не только увеличить на тех же заводских площадях.

А. КАЗЮКОВ.

София.

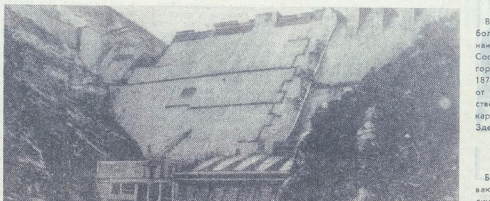

НРБ. На четыре месяца раньше срока началось наполнение водохранилища гидроузла «Антонивановци», сооружаемого в Родопских горах. Эту грудовую победу строители посвящают предстоящему юбилею — 30-летию социалистической революции в Болгарии.

На снимке: плотина гидроузла — «Антонивановци».

Фото БТА—ТАСС.

ПАМЯТНИКИ ДРУЖБЫ

В Болгарии много исторических памятников, увековечивших болгаро-русскую боевую славу и дружбу. Самый крупный и наиболее известный из них — храм Александра Невского в Софии. У него есть в районе Бакаджиик, что неподалеку от города Ямбола, старший «тезка» — храм, воздвигнутый в 1878—1879 годах в ознаменование освобождения Болгарии от турецкого ига. Сейчас ведется архитектурное благоустройство и культурно-оформление района Бакаджиик, объявленного Парком болгаро-советской дружбы. Здесь будет создан ряд мемориальных объектов.

ПЛАВАЮЩИЙ ВОЛНОЛОМ

Болгарский инженер Борис Арнаудов сконструировал плавающий волнолом. Его можно использовать для защиты морских дамб, нефтяных вышек, построенных в открытом море, а также для предохранения морского берега от размывания. Волнолом представляет собой массивное микроклеточное пластмассовое тело шириной 400 метров, толщиной 15 метров и различной в зависимости от назначения длины. Эта масса легка уголлене: над ней беспрепятственно могут проходить суда водоизмещением до 100 тонн. Поверхность волнолома выполнена с таким расчетом, что вызывает изменения профиля волн, «гасит» их. Якорная система гарантирует стабильность конструкции во время приливов и отливов любой силы.

(«София-Пресс»).

НАШ НЕДЕЛЬНЫЙ ОБЗОР

СО ВСЕХ КОНТИНЕНТОВ • ФАКТЫ СОБЫТИЯ НОВОСТИ • СО ВСЕХ КОНТИНЕНТОВ

Все дальше по пути сотрудничества

Народы Индии и Советского Союза отметили 9 августа третью годовщину со дня подписания индийско-советского Договора о мире, дружбе и сотрудничестве. Его заключение явилось важным событием в истории индийско-советских отношений. Этот документ заложил прочную правовую основу для их дальнейшего развития, стал крупным фактором в обеспечении безопасности и мира в Азии и во всем мире. Его большое положительное воздействие на международной арене особенно наглядно проявилось в конце 1971 года, когда в Южной Азии вспыхнул конфликт между Индией и Пакистаном. Советский Союз тогда решительно выступил в защиту мира и справедливости. В этом районе, против вмешательства в конфликт империалистических кругов, намеревавшихся погреть на нем руки.

Одним из наиболее ярких примеров положительного влияния договора на развитие индийско-советских отношений явилось создание межправительственной комиссии по экономическому и научно-техническому сотрудничеству, которая занимается вопросами всестороннего развития и углубления экономических связей между двумя странами. СССР помогает Индии в строительстве таких промышленных объектов, составляющих основу ее тяжелой промышленности, как советская техника, с которой содействии построены или продолжают строиться более 70 предприятий. Среди них металлургические комбинаты в Бхилаи и Бокаро, машиностроительный завод в Ранчи, Харьковский завод тяжелого электрооборудования и многие другие. Половина всей индийской нефти добывается на нефтяных месторождениях, открытых советскими специалистами.

Советский Союз является одним из самых крупных внешнеторговых партнеров Индии. Достаточно сказать, что, по предварительным оценкам, советско-индийский товарооборот в текущем году возрастет почти на 50 процентов по сравнению с предыдущим годом. Характерной его особенностью является то, что СССР, наряду с такими традиционными товарами индийского экспорта, как чай, кофе, джут, кожсырье, шерсть, трикотаж, ткани, обувь, закупает в Индии все больше продукции ее машиностроения.

Знаменательной вехой на пути углубления советско-индийского сотрудничества стал прошлогодний визит Генерального секретаря ЦК КПСС Л. И. Брежнева в Индию. В результате его встреч с индийскими руководителями взаимопонимание и доверие между двумя странами стали еще крепче и теснее. Подписанные тогда документы явили собой новый этап в развитии советско-индийских связей в различных областях. Визит Л. И. Брежнева в Индию имел огромное значение для укрепления индийско-советской дружбы и сотрудничества, послужил в недавней интервью корреспонденту ТАСС премьер-министр Индии Индира Ганди. Мы признательны уважения к советскому народу, преодолевшему огромные трудности и невзгоды и упрекшему могущество своей страны. Мы хотели бы, чтобы наша дружба стала еще более тесной. К этим словам И. Ганди следует добавить, что к этому стремятся и все советские люди.

Западная Европа: протестуют крестьяне

Крестьяне в странах «Общего рынка», прежде всего во Франции, Бельгии и Голландии, время от времени блокируют тракторами и комбайнами автострады, проводят демонстрации и митинги в городах. Правительства стран-членов помочь им в борьбе за удовлетворение справедливых требований. Выступают против меры по призыву четырех своих организаций отказались по вторникам поставлять в торговую сеть молоко, мясо и другую сельскохозяйственную продукцию. Это широкое движение крестьян в странах капитала вызвано резким ухудшением их положения.

В обстановке безудержной инфляции и роста цен резко подорожали товары, необходимые для сельскохозяйственного производства, такие, как трактора, сельскохозяйственные машины и инвентарь, удобрения, корма, горючее и топливо. В то же время в результате механизации монополий, захвативших в свои руки почти 70 процентов сельскохозяйственной продукции, закупочные цены на зерно, мясо, молоко, яйца, картофель становились на искусственно заниженном уровне. Капиталисты и крупные землевладельцы, извлекающие различные дополнительные доходы, сокращают в нынешнем году до 24 миллиардов франков субсидии сельскому хозяйству, еще больше ухудшая положение на местах и средних хозяйствах, которые являются их работодателями. За последнее десятилетие в ФРГ разорилось около 500 тысяч крестьянских хозяйств, а в Голландии — 85 тысяч.

Немалую роль в ухудшении положения крестьянства играет сельскохозяйственная политика «Общего рынка», которая резко обострила конкурентную борьбу между странами—членами «Общего рынка» за внутренний и внешний сельскохозяйственный рынки, образуются громадные неиспользованные запасы сельскохозяйственной продукции. В прошлом году, например, из-за нашло объем большое количество сливочного масла, и в этом году в холодильниках стран «Общего рынка» скопилось 150 тысяч тонн. В то же время не находит покупателей из-за высоких розничных цен на него.

Сельскохозяйственная политика «Общего рынка» направлена на обеспечение интересов крупных монополий. Даже рефлекс, выступая отдельных стран, например Италии Франции, принять некоторые меры для облегчения положения крестьянства своих стран были немедленно встречены в штыки их партнерами по «Общему рынку», особенно теми его членами, которые заинтересованы в импорте продовольствия.

Крестьяне западноевропейских стран требуют помощи от правительств, повышения закупочных цен на сельскохозяйственную продукцию, обуздания инфляции, снижения высоких налогов, принятия эффективных мер против производства излишков. Их борьба встречает поддержку со стороны рабочего класса и прежде всего его авангарда — коммунистических партий. Коммунисты разработали целую программу улучшения положения крестьянства и оздоровления сельского хозяйства в своих странах. Компартия Франции, например, предложила созвать специальную сессию парламента для обсуждения положения крестьян.

Стратегия и тактика неофашистов

Двенадцать убитых и несколько десятков раненых — таков итог новой чудовищной по своей жестокости террористической акции итальянских неофашистов. Террористы заложили бомбу в переполненный вагон железнодорожного экспресса «Италикус». Взрыв грянул при въезде поезда на тоннель на участке Флоренция — Болонья. Пресс-агентствам, приславшим с места происшествия сообщения о массовых убийствах, предстала кошмарная картина: пламенем охваченный вагон, покореженный металл, из которого слышались стоны раненых и крики о помощи.

Этот бесчеловечный акт террора — лишь очередное звено в длинной цепи фашистских преступлений и провокаций, продолжающихся уже несколько лет и принимающих все более наглый характер. Чуть ли не ежедневно печать сообщает о новых вылазках последышей Муссолини — то о позорно позорных попытках неофашистских авантюристов в палате представителей.

12 октября 1973 года Дж. Форд был назначен вице-президентом США после ухода в отставку С. Агню.

В своих выступлениях Дж. Форд высказывался в поддержку политики нормализации советско-американских отношений и положительно оценил итоги советско-американских переговоров на высшем уровне.

(ТАСС).

Отставники-бизнесмены

БОНН, 10 августа. (ТАСС). Все чаще выходящие в отставку генералы бундесвера переходят на работу в военную промышленность, занимая руководящие посты в правлениях и наблюдательных советах ведущих военных концернов ФРГ.

По данным журнала «Шпигель», почти каждый десятый генерал бундесвера после службы получает должность в банке или в концерне, специально созданных для таких отставников. Среди них — бывший командующий сухопутными силами НАТО в Центральной Европе генерал Ганс Шпейдель, бывший начальник генерального штаба сухопутных войск ФРГ генерал Ульрих де Мезьер, бывший командующий военно-воздушными силами ФРГ генерал Йоханнес Штайнхоф и многие другие.

Как правило, бывшие генералы занимают посты членов правления или наблюдательного совета. Их функции — использование своих связей в правительственных кругах, в военном ведомстве, в армии для получения выгодных заказов.

В соответствии с новой программой

ИСЛАМАБАД, 10 августа. (ТАСС). Основы аграрного преобразования вводятся в 250 средних районах пакистанской провинции Пенджаб, расположенных в сельских районах. Учащиеся сельских школ наряду с изучением обычных предметов будут теперь знакомиться с приемами и методами ведения сельского хозяйства. В соответствии с требованиями новой программы на базе Лахлпурского университета образованы специальные курсы для переподготовки школьных преподавателей.

ПЕРЕМОНИЯ ПРИВЕДЕНИЯ К ПРИСЯГЕ ПРЕЗИДЕНТА США ДЖ. ФОРДА

ВАШИНГТОН, 9 августа. (ТАСС). Сегодня в Белом доме новый президент Соединенных Штатов Джеральд Форд принес присягу председателю верховного суда У. Бергеру. На церемонии присутствовали члены кабинета, деятели обеих палат конгресса, семья и близкие друзья Дж. Форда.

С момента принятия присяги Дж. Форд вступил в должность президента.

После церемонии приведения присяги Дж. Форд сделал краткое заявление.

* * *

Джеральд Рудольф Форд родился 14 июля 1913 года в городе Омаха (штат Небраска). Он окончил Мичиганский и Йельский университеты, после чего стал заниматься юридической практикой.

Во время второй мировой войны Дж. Форд служил в морской авиации США и участвовал в боевых операциях, за что получил ряд военных наград.

В 1948 году Дж. Форд был впервые избран в палату представителей конгресса США и с тех пор переизбирался в ее состав. С 1965 года стал лидером республиканского меньшинства в палате представителей.

12 октября 1973 года Дж. Форд был назначен вице-президентом США после ухода в отставку С. Агню.

В своих выступлениях Дж. Форд высказывался в поддержку политики нормализации советско-американских отношений и положительно оценил итоги советско-американских переговоров на высшем уровне.

(ТАСС).

Спартакиада профсоюзов стартовала

Вчера в Лужниках стартовала XIII профсоюзная спартакиада рабочих и служащих Советской группы войск. Перед спортсменами выступил первый заместитель командующего СГВ, председатель спортивного комитета Группы генерал-лейтенант Н. А. Волнахин. От имени Военного совета СГВ он сердечно поздравил участников с Всесоюзным праздником спорта, пожелал им успешных стартов.

Звучит Гимн Советского Союза, и медленно сползает вверх алое полотнище. Чести поднять флаг спартакиады удостоились призеры XII профсоюзной спартакиады 1973 года служащие Советской Армии В. Комиов и Г. Сорванцев. В программе первых двух дней — встречи по волейболу мужских и женских команд, представителей многих коллективов нашей Группы.

И вот мяч над сеткой. Первыми вступили в борьбу за переходящий кубок женские команды. Слаженная и продуманная игра, сильные подачи позволили одержать первые победы над соперницами командам, за которые выступали служащие Советской Армии И. Чумакова и Ю. Трофимова. А вот команда, где капитаном служащая Советской Армии В. Демченко, с волейбольной площадки ушла побежденной. Но спортсменки настроены по-боевому. Иначе попросту нельзя. Основные встречи еще впереди.

По окончательных результатах пока судить рано. Программа спартакиады обширная. Впереди предстоят упорные поединки по пулевой стрельбе, настольному теннису, легкой атлетике и плаванию.

Капитан Р. ИБРАГИМОВ.

Зам. ответственного редактора Б. Д. ПОПОВ.

ПОЛЬСКОЕ ТЕЛЕВИДЕНИЕ

ПЕРВАЯ ПРОГРАММА

12 августа

16.15 — Предложение. 16. 30 — Известия. 16.40 — «Эхо планеты». 17.05 — Для юных зрителей. Кинообзорник. 18.15 — Информационная передача из Вроцлава. 19.00 — «Красота Вальдека трудова». Репортаж. 19.20 — «Спокойной ночи, малыши!». 19.30 — Известия. 20.00 — «Моя жизнь». Советский художественный фильм. 11 серия. 11.10 — «Парижское такси». Французский многосерийный фильм. 11 серия. 16.05 — «Для трудящихся села». 12.40 — «Экскаватор». 14.45 — «Не только для женщин». 15.15 — Концерт джазовой музыки. 15.35 — Телеигра «Что? Где? Когда?». 16.05 — «Польская нива — 30-летию». 16.05 — «Большая игра». Телерепортаж. 17.00 — «Клуб доброго сердца...». Программа советского телевидения. 19.15 — «Спокойной ночи, малыши!». 19.30 — Известия. 20.00 — «Парижское такси». Французский многосерийный фильм. 11 серия. 21.15 — «Кто что любит». Развлекательная программа. 22.00 — Спортивная хроника.

ВТОРАЯ ПРОГРАММА

12 августа

17.55 — «Путешествия по Польше». 18.25 — «Спорт у соседей». 19.20 — «Спокойной ночи, малыши!». 19.30 — Известия. 20.20 — «Ислам». Документальный фильм. 21.25 — Музыкальная передача болгарского телевидения. 21.45 — «Ева Сикс». 21.55 — «Клуб Кинопутешественников». Многосерийный телефильм. 11 серия.

13 августа

17.15 — Сборник документальных фильмов. 18.20 — «Пан Тадеуш». Телеспектакль. 19.20 — «Спокойной ночи, малыши!». 19.30 — Известия. 20.20 — «Приглашаем во вторник». 20.35 — Передача из цикла «Пространство и формы». 21.30 — Теленовелла. 21.55 — «24 часа».

14 августа

17.20 — «Мир в камерах наших репортеров». 18.25 — «Политическая эстрада». 18.50 — Музыкальные новости. 19.20 — «Спокойной ночи, малыши!». 19.30 — Известия. 20.20 — «Звездный репортаж». 20.50 — Концерт. 21.50 — «24 часа».

15 августа

17.40 — Музыкальный. 18.20 — «Ребенок в мире взрослых». 18.50 — Камерный концерт. 19.20 — «Спокойной ночи, малыши!». 19.30 — Известия. 20.20 — Спортивная хроника. 20.50 — «Известное и неизвестное». 21.25 — «24 часа». 21.35 — Концерт, подготовленный телевидением СССР. 22.05 — «Чем живет мир».

16 августа

17.25 — «Детство». Кинорепортаж. 17.40 — «Брак по расчету». Чехословацкий многосерийный фильм. 11 серия. 19.20 — «Спокойной ночи, малыши!». 19.30 — Известия. 20.20 — «Земля, отвоевавшая у моря». 20.50 — Телевизионный экономический словарь. 21.05 — «24 часа». 21.15 — Экран воспоминаний.

17 августа

17.20 — Научно-популярная передача. 17.50 — Камерный концерт. 18.10 — «Спасти от забвения». 19.40 — «В мире животных». 19.20 — «Спокойной ночи, малыши!». 19.30 — «Монитор». 20.20 — «Варьете с Ежи Сосновским». 20.50 — «Очевидец завтрашнего». 21.40 — «24 часа». 21.50 — «Керосиновые лампы». Художественный фильм.

18 августа

15.10 — «Битва» кампании. Познанской». 15.40 — «День рождения города». 16.25 — Публицистическая программа. 16.45 — «Мир, общий, понятный». 17.15 — Экран воспоминаний. 19.15 — «Спокойной ночи, малыши!». 19.30 — Известия. 20.00 — Концерт джазовой музыки. 20.50 — Театральные миниатюры. 21.30 — «Биография, напоминания на стекле».

СЛУШАЙТЕ «ВОЛГУ»

Понедельник, 12 августа

18.10 — «Это прощедший передает». 18.35 — Беседа о внутренней и внешней политики партии». Беседа доктора экономических наук генерал-майора Е. Никитина и полковника Г. Осипова. 18.50 — Музыка. 18.59 — Полная выучка — основа боеготовности. «Мастерство плюс высокопрофессионально». Корреспонденция капитана А. Чумаченко. 19.09 — «Рационализаторской работе — внимание». Беседа майора В. Пестелого. 19.16 — Песни. 19.25 — «В стиле социализма». 19.35 — Концерт по заявкам.

Вторник, 13 августа

15.00 — «Всегда в поисках». Корреспонденция капитана С. Васильенко. 15.03 — Музыка. 15.21 — Партийная жизнь. «Задачи коммунистического полевой выучки». Корреспонденция майора Н. Козлова (СГВ). 15.29 — «Главное направление». Выступление библиотекаря И. Тарабрыкиной. 15.37 — Песни. 15.59 — 25-летию ГДР посвящается. «Рубежи юбилейного года». Передача полковника И. Тихонова.

В ДОМЕ ОФИЦЕРОВ

11 августа

ЛЕТНИЙ ТЕАТР. Сегодня в Центральном театре Советской Армии. И. Дунаевский «Не беспокойся, мама!». Начало в 19.00.

ГЛАВНОЕ ЗДАНИЕ. Актовый зал. Вечер песни, музыки, танца. Начало в 21.00. Клуб юных друзей кукольного кинофильм «Приключения желтого чемоданчика». Начало в 15.00. Новый широкоэкранный цветной художественный фильм «Юнга Северного флота». Производство киностудии им. Горького. Фильм о воспитанниках Соловецкой школы-юнг, в 15 лет ставших мужественными воинами в годы Великой Отечественной войны, об их первом боевом крещении и первой победе. В ролях Ю. Кузнецов, В. Лановой, В. Никулин, М. Самойлова и другие. Начало в 17.00, 19.00, 21.00.

КИНОЛЕКЦИОННЫЙ ЗАЛ. Для детей художественный кинофильм «Мальчишки острова Ливов». Начало в 17.00. Новый широкоэкранный цветной художественный фильм «Дела сердечные», «24 часа». 21.15 — Экран воспоминаний. «Пригово».

17 августа

17.20 — Научно-популярная передача. 17.50 — Камерный концерт. 18.10 — «Спасти от забвения». 19.40 — «В мире животных». 19.20 — «Спокойной ночи, малыши!». 19.30 — «Монитор». 20.20 — «Варьете с Ежи Сосновским». 20.50 — «Очевидец завтрашнего». 21.40 — «24 часа». 21.50 — «Керосиновые лампы». Художественный фильм.

18 августа

15.10 — «Битва» кампании. Познанской». 15.40 — «День рождения города». 16.25 — Публицистическая программа. 16.45 — «Мир, общий, понятный». 17.15 — Экран воспоминаний. 19.15 — «Спокойной ночи, малыши!». 19.30 — Известия. 20.00 — Концерт джазовой музыки. 20.50 — Театральные миниатюры. 21.30 — «Биография, напоминания на стекле».

СЛУШАЙТЕ «ВОЛГУ»

Понедельник, 12 августа

18.10 — «Это прощедший передает». 18.35 — Беседа о внутренней и внешней политики партии». Беседа доктора экономических наук генерал-майора Е. Никитина и полковника Г. Осипова. 18.50 — Музыка. 18.59 — Полная выучка — основа боеготовности. «Мастерство плюс высокопрофессионально». Корреспонденция капитана А. Чумаченко. 19.09 — «Рационализаторской работе — внимание». Беседа майора В. Пестелого. 19.16 — Песни. 19.25 — «В стиле социализма». 19.35 — Концерт по заявкам.

Вторник, 13 августа

15.00 — «Всегда в поисках». Корреспонденция капитана С. Васильенко. 15.03 — Музыка. 15.21 — Партийная жизнь. «Задачи коммунистического полевой выучки». Корреспонденция майора Н. Козлова (СГВ). 15.29 — «Главное направление». Выступление библиотекаря И. Тарабрыкиной. 15.37 — Песни. 15.59 — 25-летию ГДР посвящается. «Рубежи юбилейного года». Передача полковника И. Тихонова.

В ДОМЕ ОФИЦЕРОВ

11 августа

ЛЕТНИЙ ТЕАТР. Сегодня в Центральном театре Советской Армии. И. Дунаевский «Не беспокойся, мама!». Начало в 19.00.

ГЛАВНОЕ ЗДАНИЕ. Актовый зал. Вечер песни, музыки, танца. Начало в 21.00. Клуб юных друзей кукольного кинофильм «Приключения желтого чемоданчика». Начало в 15.00. Новый широкоэкранный цветной художественный фильм «Юнга Северного флота». Производство киностудии им. Горького. Фильм о воспитанниках Соловецкой школы-юнг, в 15 лет ставших мужественными воинами в годы Великой Отечественной войны, об их первом боевом крещении и первой победе. В ролях Ю. Кузнецов, В. Лановой, В. Никулин, М. Самойлова и другие. Начало в 17.00, 19.00, 21.00.

КИНОЛЕКЦИОННЫЙ ЗАЛ. Для детей художественный кинофильм «Мальчишки острова Ливов». Начало в 17.00. Новый широкоэкранный цветной художественный фильм «Дела сер-

«БОЛЬШЕ УЗНАТЬ О СОВЕТСКОМ СОЮЗЕ»

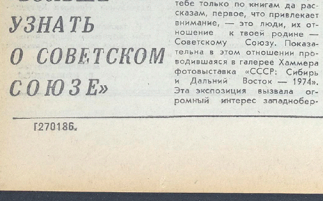

Правительство и народ Малагасийской Республики, недавно отметившей вторую годовщину свержения реакционного режима, решительно встали на путь обновления республики от засилья и ее экономике империалистических монополий.

Фото В. Корочанцева. (Фотохроника ТАСС).

КОГДА приезжаешь в чужую страну, знакомую тебе только по книгам да рассказам, первое, что привлекает внимание, — это люди, их отношение к твоей родине — Советскому Союзу. Показательна в этом отношении произошедшая в галерее Хэмьюра фотовыставка «СССР: Сибирь и Дальний Восток — 1974». Эта экспозиция вызвала огромный интерес западноберлинцев. Приходили целыми семьями, группами, поодиночке.

...Вошла пожилая женщина. Присмотрелась, окинула взглядом первый стенд. Потом сосредоточилась на одной из фотографий:

— Это же Байкал, — обратилась она ко мне. — Я там была пришлым летом...

Теперь вместе мы осматривали вместе. Я рассказывал о тех больших изменениях, которые произошли в облике Сибири и Дальнего Востока за последние десятилетия.

У раздела «Дети», который пользовался особой популярностью, собралась группа ребят. Они оживленно обсуждали увиденное с сопровождавшей их учительницей Хелгой. «Чудесная выставка», — сказала она мне по-русски.

«Такие выставки должны стать регулярными. Мы хотим знать больше о Советском Союзе». Эти лаконичные записи в книге отзывов — одна из многих, в которых дается высокая оценка экспозиции, выражены симпатии к СССР. Простые люди Западного Берлина искренне желают жить в мире и дружбе с советским народом.

В. ВЯСТРИК.

Г270186. Адрес редакции: 002961, Полевая почта 02961-Р. Типография газеты «Знамя победы». Заказ № 186.