За нашу Советскую Родину!

ЗНАМЯ ПОБЕДЫ

ЕЖЕДНЕВНАЯ ГАЗЕТА СЕВЕРНОЙ ГРУППЫ ВОЙСК

№ 193 (9801) | Вторник, 20 августа 1974 года | Год издания 36-й

ВОЗВРАЩЕНИЕ ТОВАРИЩА Л. И. БРЕЖНЕВА В МОСКВУ

18 августа из Сингапура в Москву прибыла Генеральный секретарь ЦК КПСС товарищ Л. И. Брежнев.

На аэродроме в Москве товарища Л. И. Брежнева встречали товарищи Ю. В. Андропов, А. П. Кириленко, Д. Ф. Устинов, члены ЦК КПСС В. П. Бутаев, К. В. Русаков, члены Центральной ревизионной комиссии КПСС А. М. Александров и К. М. Боголобов.

Вместе с товарищем Л. И. Брежневым прибыли помощники Генерального секретаря ЦК КПСС Г. Э. Цукасов и А. И. Блатов.

(ТАСС).

К новым спортивным достижениям!

В частях и подразделениях СГВ ни на минуту не снижает ритм летней боевой учебы. Соревнуясь за дальнейшее повышение боевой готовности, мастерское владение техникой и оружием, солдаты, сержанты, прапорщики и офицеры настойчиво совершенствуют полевую и воздушную выучку, активно борются за полное и высококачественное выполнение социалистических обязательств, в том числе и по спорту. Рационально используя каждую минуту учебного времени, личный состав проявляет постоянную заботу о совершенствовании своей физической закалки и выносливости, стремится к неустанному повышению спортивных достижений.

В Советских Вооруженных Силах издавна существует немало добрых спортивных традиций. Это традиции дважды пулярны среди личного состава, они являются неотъемлемой частью жизни и боевой учебы армейских коллективов. И одна из них — ежегодное проведение смотра спортивной работы, в котором участвуют все без исключения солдаты, сержанты, прапорщики и офицеры.

Как и прежде, нынешний, XVI смотр спортивной работы в Вооруженных Силах СССР направлен на дальнейшее воплощение всех военнослужащих в ратное занятие спортом, на повышение уровня их физической закалки и натренированности, воспитание важных качеств, улучшение работы по освоению нормативов Всесоюзного физкультурного комплекса и выращиванию спортсменов-разрядников.

В ходе этого смотра будут проверены фактические результаты, которых добились военнослужащие в спортивно-массовой работе. При подведении итогов XVI смотра, как и раньше, будут учитываться такие основные показатели, как количество воинов, полностью сдавших положенные нормативы ВСК, и военнослужащих, выполнивших и подтвердивших разрядные нормы и требования единой Всесоюзной спортивной классификации.

О чем говорят итоги прошлогоднего смотра? В целом, как отметила Комиссия Спортивного комитета Министерства обороны СССР, большинство личного состава частей и подразделений Группы с честью выдержало этот ответственный и трудный экзамен. Перед честью проверенных частей и подразделений занял коллектив, где начальником физической подготовки и спорта был офицер А. Зарубин. Личный состав тогда получил отличную оценку и набрал 630 баллов.

В основе большого успеха этого коллектива и ряда других воинских коллективов лежали прежде всего четкая, умело продуманная организация каждого занятия, каждого спортивно-массового мероприятия, постоянная забота командиров, политработников, партийных и комсомольских организаций, активистов о том, чтобы физическая культура и спорт стали делу неустанного повышения боевой готовности личного состава, росту их мастерства, силы, ловкости и выносливости.

Но как бы ни были заметны успехи личного состава частей и подразделений СГВ в спортивно-массовой работе, подводивший смотр выявил и немало существенных недостатков, которые не позволили нашей Группе войск занять призовое место в Вооруженных Силах СССР. В некоторых подразделениях была низка техническая обученность военнослужащих, были недостатки в ведении учетно-отчетной документации, пропаганде и популяризации передового опыта лучших спортсменов и воинских коллективов.

В ходе подготовки к XVI смотру спортивной работы в Вооруженных Силах СССР 1974 года в войсках СГВ проделана большая работа по устранению отмеченных недостатков, по дальнейшему вовлечению солдат, сержантов, прапорщиков и офицеров в активное занятие спортом.

Целеустремленно, по-боевому готовятся к ответственному экзамену воины частей и подразделений, где членами спортивных комитетов офицеры А. Кононов, Н. Кучегура и многие другие активисты. Здесь подавляющее большинство солдат, сержантов, прапорщиков и офицеров уже выполнили социалистические обязательства по спорту, сдали положенные нормативы нового ВСК, получили или повысили спортивные разряды, в том числе и воеиноспортивные первого периода службы.

В наших передовых воинских коллективах заметно повысилось качество плановых занятий по физической подготовке, эффективно проводятся утренняя физическая зарядка, регулярно проходят состязания, во время которых личный состав успешно сдает нормативы ВСК, приобретает важные физические и морально-психологические качества. Здесь много внимания уделяется развитию военно-прикладного спорта, пропаганде передового опыта лучших спортсменов, чемпионов частей и подразделений.

К сожалению, постоянное внимание спортивно-массовой работе уделяется далеко не во всех воинских коллективах Группы. Не сделали еще для себя должных выводов из уроков XVI смотра спортивной работы в подразделениях, где служат тт. Н. Лазаренко, А. Шихов и другие. На протяжении зимнего и летнего периодов обучения нормативы ВСК здесь сдавались не случая от случая к случаю. Командиры, политработники, партийные и комсомольские активисты не сумели вовлечь весь личный состав в занятие спортом. Мало внимания уделялось дальнейшему совершенствованию спортивной базы, развитию военно-прикладных видов спорта. И не удивительно, что личный состав этих подразделений не может претендовать на большие достижения в спорте.

Командирам, политработникам, партийным и комсомольским организациям, спортивным комитетам надо в оставшееся до подведения итогов смотра время обратить особое внимание на повышение физической закалки и натренированности военнослужащих. Необходимо добиться, чтобы каждый солдат, сержант, прапорщик и офицер полностью выполнил социалистические обязательства по спорту, достойно отчитался за результаты своего труда. Следует еще раз ознакомить воинов-спортсменов с Положением о XVI смотре, с его целями, порядком подведения итогов в масштабе взвода, роты, части. Важно сосредоточить основное внимание на главном и решающем — живой организаторской работе с личным составом.

Много в эти дни могут и должны сделать партийные и комсомольские организации. Следует добиться, чтобы смотр прошел как настоящий спортивный праздник, демонстрация силы, ловкости и мастерства. Надо в содержание политических мероприятиями во всех частях и подразделениях необходимо провести митинги личного состава, встречи с лучшими спортсменами, беседы об олимпийском движении, оформить наглядную агитацию, привести в образцовое состояние стадионы, гимнастические площадки, полосы препятствий, спортивный инвентарь.

Необходимо, чтобы командиры, политработники, партийные и комсомольские активисты, все воины частей и подразделений проникались чувством высокой личной ответственности за организованное проведение смотра, действовали четко, слаженно, согласованно. Только в этом случае можно успешно завершить XVI смотр спортивной работы в Вооруженных Силах СССР 1974 года и вывести нашу Группу войск в ряды правофланговых армейского спорта.

Дело чести каждого солдата, сержанта, прапорщика и офицера подтвердить и упрочить свои спортивные достижения!

КАЖДОМУ ЗАНЯТИЮ — ВЫСОКУЮ ЭФФЕКТИВНОСТЬ

БЕСПЕРЕБОЙНАЯ, НАДЕЖНАЯ

Младший сержант О. Пилявка перестроил радиостанцию на запасную частоту и снова вошел в связь с корреспондентом. По-прежнему внимательно наблюдали за показаниями многочисленных приборов сфейтор В. Коробейников и рядовой В. Дорохин. Перед выездом в поле воины обязались не иметь ни единого случая выхода из строя аппаратуры, обеспечивать командира устойчивой и надежной связью. И вот вступил день, когда сослуживцы комсомольца О. Пилявки должны были на деле доказать верность своему слову.

Обстановка на учениях менялась часто. Вводные поступали одна за другой. Приходилось то и дело перемещаться с места на место. Даже в ходе совершения марша связисты не сходили полевых телефоны. Задача перед экипажем стояла очень ответственная. Поэтому связисты внимательно вслушивались в эфир, старались своевременно и без искажений передавать все приказы и распоряжения старшего начальника.

В этом учебном бою проверялась не только полевая выучка связистов, но и надежность работы техники. О нагрузке, которую пришлось выдержать воинам, говорить не приходится. Они сильно уставали, но никто не роптал. Каждому хотелось проверить себя в трудных условиях походно-полевой жизни, в обстановке, максимально приближенной к боевой.

...Заменяя друг друга, связисты продолжали успешно выполнять учебно-боевую задачу. Неожиданно в головных телефонах младшего сержанта О. Пилявки прекратился характерный шум. Стало непривычно тихо. По тревожному взгляду командира сфейтор В. Коробейников сразу же догадался, что в аппаратуре что-то случилось. И он не ошибся. Связь была прервана.

С подобными случаями связисты встречались и раньше. Поэтому они не растерялись. Быстро нашли неисправность в одном из блоков передатчика и устранили ее. В эфире снова послышались знакомые позывные.

Учения продолжались. Действующие на поле боя воины шли в атаку, форсировали водную преграду, стойко держались в обороне. И все приказы, которые поступали в подразделения, передавались без искажения. И в том, что мотострелки и артиллеристы, танкисты и минометчики успешно выполнили учебно-боевую задачу, большая заслуга и экипажа младшего сержанта О. Пилявки. Благодаря отличному знанию и умелой эксплуатации вверенной им техники, крепкой физической закалке и настойчивости в достижении намеченной цели связисты с честью выдержали нелегкое испытание на воинскую зрелость.

Несколько слов хочется сказать отдельно о младшем сержанте О. Пилявке. Он совсем недавно окончил учебное подразделение и прибыл в наш коллектив. С первых дней он зарекомендовал себя трудолюбивым и старательным специалистом, знатоком своего дела. Его бывшие наставники офицеры Ю. Чекряков, О. Бедник, старший сержант М. Казанцев могут гордиться своим питомцем. Младший сержант О. Пилявка не боится об их наказе служить честно, быть примером в боевой учебе. Он их достойный ученик. **Рядовой В. ЮРЧИК.**

Всегда в боевой готовности

Тревога, как всегда, была объявлена неожиданно, но расчет действовал четко, без лишней суеты и торопливости. Особенно умело выполняли задачу подчиненные старших сержантов Шелашова, Попова и Зубова.

Точно в назначенное время начался марш в районе сосредоточения. Его успех зависел от умения и подготовки водителей, надежности машин. Выдержав мастерство показали рядовые Будко, Лящено и Юров. А в том, что во время движения не было ни одной поломки машин, ни одной вынужденной остановки, — большая заслуга командира отделения сержанта Зимина.

В боевой обстановке, в отражении атак воздушного «противника» быстро пролетел первый день. В ночные часы батарея была на марше. И водители не подкачали. Когда не рассвело, показались самолеты «противника», расчеты уже были готовы к бою.

Наблюдатели докладывают о «поимке» цели. Звучит команда «Воздух!», звучат команды командиров-офицеров Мирзоева, Солдатов, Данилович и Тетерин быстро ловят цель.

«Огонь!»

Громко звучит залп всех орудий взвода. За выполнение этой боевой задачи воины заслужили отличную оценку. И особенно приятно было отличившимся расчетам услышать слова благодарности от старшего начальника.

Учения закончены. Но экипажи продолжают учиться. Их девиз — каждую учебную задачу выполнять на «отлично». В этом они видят залог дальнейшего повышения боевой готовности своего подразделения, надежную гарантию полного выполнения социалистических обязательств.

Рядовой М. КОВТУН.

Больших успехов в боевой учебе добился водитель грозной реактивной установки гвардии ефрейтор Петр Ерохин. В совершенстве освоив боевую специальность, он неоднократно отличался на учениях. За что был поощрен краткосрочным отпуском с поездкой в родные края.

На снимке: гвардии ефрейтор П. ЕРОХИН.

Фото О. Кривошапова.

Задания пятилетки выполним досрочно

С огромным воодушевлением работницы, ученицы, инженерно-технические работники и служащие Ленинградского объединения электронного приборостроения «Светлана» восприняли приветственное письмо Генерального секретаря ЦК КПСС товарища Л. И. Брежнева, от имени Центрального Комитета партии поздравившего тружеников прославленного коллектива с досрочным выполнением задания пятилетнего плана по росту производительности труда.

На стыке смен здесь состоялась летучка. Начальник оборудования из 13-го цеха головного завода З. Романовская, сварщица полупроводниковых приборов Н. Серова, генеральный директор объединения О. Ф. Большаков говорили о том, что теплые слова приветствия вдохновляют коллектив фирмы на новые трудовые успехи.

(ТАСС).

Выращена кормовая озимая пшеница

В колхозе имени Кирова Донецкой области изготовили и очистили впервые выращенную здесь кормовую озимую пшеницу. Семена этого необычного сорта подарил хозяйству Мироновский институт селекции и семеноводства пшеницы для опыта. И наделены земледельцы оправданы с лихвой: гектар посева принес 81 центнер зерна.

Новая пшеница содержит меньше, чем продовольственная, белка и клейковины, зато у нее много ценных жизненных аминокислот и витаминов. Созревает она на две недели позже обычной, что позволяет сеять ее в зеленом конвейере и удлинять срок скармливания свежей массы. Сильный стебель растений достигают полутораметровой высоты.

(ТАСС).

ВЕСТИ РОДИНЫ

Ленинский маршрут правофланговых

Комсомольско - молодежному экипажу Ивана Демченко — лучшему в Киевском локомотивном депо — выпала честь повести необычный поезд. Пассажиры экспресса «Комсомолец Украины», отправившегося по ленинским местам, стали около двухсот молодых рабочих и тружеников сел республики. Они — победители только что закончившейся республиканской эстафеты ударных дел молодежи, посвященной 50-летию присвоения комсомолу имени В. И. Ленина.

В течение года эстафета — большая книга с изображением на ней алой гвоздики — переходила из одних трудовых рук в другие, из области в область, рассказывая о лучших делах украинской комсомолии. Более шести миллионов юношей и девушек участвовали в эстафете. Восемь тысяч молодежных коллективов республики завершили свои пятилетки — этот рапорт молодые энтузиасты повезли в столицу нашей Родины.

(ТАСС).

Бригада находит резервы

Администрация Благовещенского домостроительного комбината объявила благодарность членам бригады арматурщиков В. Соседко, досрочно выполнившим ответственный заказ предприятия. Не нарушая основного производственного цикла, они изготовили дополнительно к заданию триста тонн металлоизделий для реконструкции завода комбината.

Почти в полтора раза увеличилась в последние годы мощность ДСК в результате реконструкции действующего производства, которую коллектив осуществляет своими силами. Нынешней весной по требовалась дополнительная арматура. Изготовить ее взялась одна из лучших на предприятии бригад, возглавляемая комсоргом В. Соседко. Хотя арматурщики имели напряженное производственное задание, они сумели найти дополнительные резервы.

(ТАСС).

Адреса пятилетки

ГАЗОВАЯ АРТЕРИЯ „СИБИРЬ—МОСКВА"

В четвертом квартале этого года намечено ввести в строй новый газопровод «Сибирь—Москва», протяженностью 3 600 километров. Это удаст возможность уже в этом году увеличить добычу газа на 22 миллиарда кубометров.

Новая газовая магистраль берет начало от месторождения Медвежье, расположенного около Обской губы. На ее пути 25 водных преград, в том числе такие крупные, как реки Надым, Обь, Волга, Ока, Вятка. Необходимо преодолеть Уральский хребет, 410 километров болот, расчистить от леса 1,150 километров трассы.

Строительство ведется быстрыми темпами. Трасса прокладывается одновременно в четырех крупных районах. За шесть месяцев прошедших с начала строительства, уже введено в эксплуатацию более тысячи километров газопровода. Особенно важна была прокладка головной части газопровода протяженностью почти 600 километров, которую в сложных условиях сооружали тюменские строители.

Вот что рассказал начальник созданного для этой цели в Тюмени специализированного треста Владимир Чирсков:

— До недавнего времени считалось, что производить трубоукладочные работы в Сибири можно только зимой, с декабря по апрель, когда морозы скуют болота и по ним сможет пройти тяжелая техника. На специальных установках трубы сваривались в плети длиной по 36 метров. Зимой их вывозили на трассу. Впервые в практике строительства трубопроводов в Тюменской области коллектив нашего треста стал выполнять укладочные работы круглый год, без остановок на летний период. Созданы специализированные дорожно-строительные подразделения, которые укрепляют аэротрассы, готовят зимние дороги, через топкие места для передвижения тяжелой весной техники. Применяется так называемый метод «плавающих» трубы. Один ее торец наглухо закрывается, и труба, постепенно наращиваемая с сухого берега, пускается вплавь по траншее, которую заранее готовит к трассе с помощью взрыва.

На сооружении газопровода «Сибирь—Москва» используются новые формы организации работ, опытные образцы машин и материалов. Так, трест, осуществляющий прокладку трассы в Подмосковье, отрабатывает новую технологию, благодаря которой удается сдавать каждые сутки по 1,5 — 2 километра готового трубопровода вместо 650 метров по существующим нормам.

К. ПАНФЕРОВ.

СЕЛЬСКИЕ ВЕСТИ

В счет обязательств

Радостная весть поступила из Уваровского района Тамбовской области. Первыми в области сдвинем колхозы и совхозы выполнили народнохозяйственный план засыпки в закрома Родины 38,3 тысячи тонн зерна.

Продолжая резервы, земледельцы решили продать дополнительно не менее 8 тысяч тонн хлеба. Сейчас хозяйства сгружают зерно в счет этих обязательств.

Сенаж из кукурузы

Первые валки из... кукурузы появились на омских плантациях.

Валки из кукурузы? — но ведь годами ее убирали напрямую, закладывая сочный силос. Это менее выгодно, чем приготовить зеленую кукурузную массу в валках и готовить из нее сенаж. К такому выводу после многолетних опытов пришли ученые Омского сельскохозяйственного института имени Кирова и практики отдельных хозяйств. Килограмм кукурузного сенажа вдвое богаче кормовыми единицами, чем силос, а сахара в нем остается... в тридцать раз больше! Кукурузный сенаж оказался и вдвое дешевле — на приготовление одной кормовой единицы тратится всего шесть килограммов зеленой массы, а при силосовании — десять.

Омские совхозы и колхозы по достоинству оценили новый способ приготовления сенажа. С одних и тех же плантаций он позволяет получить почти двойную порцию полезных кормов. Таким способом ммчи заготовят в этом году кукурузного сенажа с площади 100 тысяч гектаров. Для подбора приволенной кукурузы первобородовины силосные комбайны — к ним добавлены подборщики с усиленными пальцами.

Продукция завода — семена

Первые автомашины с зерном нового урожая принял семеочистительный завод, корпуса которого выросли в районном центре Шумиха. Вступившее в строй действующих предприятие будет обеспечивать посевным материалом колхозы и совхозы центральной юго-западной зоны Курганской области. Его мощность — сто тонн продукции в смену.

Готовятся к пуску семеочистительные заводы в других зонах Зауралья — в Кургане, Шадринске, Целинном.

(ТАСС).

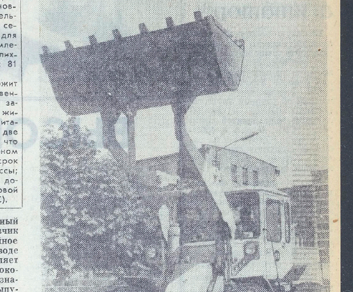

МИНСК. Универсальный одноковшовый погрузчик ТО-18 завущен в серийное производство на заводе «Ударник». Он представляет собой самоходную пневмоколесную машину, предназначенную для погрузки сыпучих материалов, планировки строительных площадок, перемещения грунта. Погрузчик может использоваться также на монтажных и такелажных работах.

В нынешнем году завод изготовит 200 таких машин.

На снимке: универсальный одноковшовый погрузчик ТО-18.

Фото И. Змитровича. (Фотохроника ТАСС).

Полевая выучка. ТАКТИКА

НА ВЕРТОЛЕТАХ — В ТЫЛ „ПРОТИВНИКА"

В ходе тактических учений на пути наступающих встретилась широкая и полноводная река. «Противник», как доносила разведка, прочно закрепился на этом естественном рубеже и не так-то просто было под плотным огнем форсировать водную преграду, сбить оборонительные и инженерные позиций. Для достижения успеха в этом учебном бою нужен был смелый маневр. И командир принял решение направить в тыл «противника» тактический воздушный десант на вертолетах. Задача сложная и ответственная, требовавшая от воинов, назначенных в состав десанта, мужества, высокой обученности, инициативы, дисциплинированности. Нужно было, кроме подготовительные, хладнокровные, дерзкие и стойкие. Вести бой придется на местности, где опасность подстерегает на каждом шагу, где не будет ни фронта, ни флангов, ни своего тыла — везде «противник». Поэтому выполнять эту задачу выпало командиру мотострелковых рот, где одним из взводов командует гвардии лейтенант Суриков.

В подразделении были солдаты, которым уже доводилось в свое время действовать в составе десанта. На них-то в первую очередь и легла нагрузка по подготовке к напряженно ответственной задачи. Их опыт — немалое достояние роты, и молодые воины с интересом слушали поучительные рассказы своих бывалых товарищей, вникали их советам.

Встретились мотострелки и с летчиками, теми, кто поведет и вертолеты. Им будет производить высадку десанта в тылу «противника». Воздушные бойцы рассказали о боевых возможностях вертолетов, объяснили порядок посадки в машину и высадки из них во время приземления. Мотострелкам в процессе плановых занятий приходилось отрабатывать эти вопросы на макете вертолета, поэтому появление настоящего для них хорошо понятно: они подкрепляли их знания и имеющиеся навыки.

Офицеры роты тщательно изучили по карте район, где предстояло десантироваться с вертолетов и вести бой, определили задачи личного состава по машинам. Важно было не упустить ни одной детали, обучение началось боевыми стрельбами, стрельбами. Там, в тылу «противника» ждать помощи будет неоткуда. А что бой предстоит нелегкий — командиры не раз напоминали, рассчитывать в первую очередь нужно было на себя, на тщательную подготовку каждого солдата. Поэтому так придирчиво проверяли офицеры экипировку подразделения, состояние оружия.

Боевой настрой мотострелков позволял надеяться, что поставленная задача будет выполнена с честью. Об этом гвардейцы записали в своих социалистических обязательствах. Мнение всех было единым: сложные тактические учения провести на «отлично», а мирные дни приумножить боевую славу фронтовиков-однополчан.

...На широкой поляне, покрытой зеленым травяным ковром, стояли могучие винтокрылые машины, готовые принять на борт десантников-мотострелков. Приземление выстроилось для посадки в вертолеты. В точно назначенное время с воины быстро заняли места в машинах. Сказалась натренированность личного состава, умение командиров, в том числе и гвардии лейтенанта С. Суриова, твердо управлять своими подчиненными.

Лица солдат сосредоточенны. Многим из них в этот день впервые предстоло подняться в воздух, и каждого обворожнее говорит сидящим рядом молодым воинам комсомольский активист гвардии рядовой В. Цоколенко. Последние указания отдает гвардии лейтенант С. Суриков.

Закрыты люки. Лопасти винтов рвут воздух, тугие струи поднятого ветра пнут к земле траву, кустарник. Все громче и громче ревет двигателей. Отрываются от земли первая машина, за ней вторая... Курс — в районе высадки воздушного десанта.

Гвардии лейтенант С. Суриков смотрит на карту. Вот место, откуда они взлетели, вот — тоненькая лента реки, невдалеке от которой придется вступить в бой. Расстояние приличное. А по расчету — бросок по воздуху займет совсем немного времени. И сидящего прямо перед ним гвардии рядового В. Цоколенко, как говорится, ничего не подозревающего «противника». Как тот только покинет себя там, солдаты, не растерялся ли в необычной обстановке? Главный козырь воздушного десанта — неожиданность, возможность появиться там, где даже трудно предположить. И хорошо, этот козырь использовать полностью.

Гвардии лейтенант еще раз перебирает в памяти все этапы подготовительной работы: не упустили ли чего? До каждого ли солдата доведена задача? Поняли ли они всю свою ответственность за успешный итог учебной задачи, за выполнение социалистических обязательств?

Вот сидят они, гвардейцы, скромная в руках оружие. Смотрят в иллюминаторы на проплывающие внизу леса и перелески, луга и населенные пункты. Это им, гвардии сержанту В. Абрамову со своим расчетом, гвардии сержанту В. Савельеву с лучшим отделением взвода, всем тем, кто летит сейчас в самое пекло учебного боя, претворять в жизнь смелый замысел командира. Но нет ни тени волнения на лицах мотострелков. Все спокойны, сосредоточенны.

А время бежит торопливо. И каждый оборот винтов приближает воинов к цели. Летчик предупредил: скоро район высадки. Вот и пересекает широкой блестящей лентой вьется она внизу. Вертолеты совершают сложный маневр, огибая «противника» с тыла, не раскрывая истинных целей своего появления в тылу позиций обороняющихся, идут на предельно малой высоте. Кажется, прогалины, поляны и деревушки деревьев, мелькающих за иллюминаторами.

Еще несколько минут полета, и колеса машин плавно коснутся земли. Это — район высадки, район боевых действий. Из открывшихся люков один за другим выскакивают мотострелки, с ходу разворачиваются в цепь, держа направление на указанный командиром объект атаки. Среди тех, кто первым покинул вертолет, был и гвардии лейтенант С. Суриков. Он ни на секунду не терял нити управления своими подчиненными, быстро сориентировался на незнакомой местности, повел за собой. Слышались четкие приказы командира роты. Кстати, этот офицер, узнав, что его подразделению предстоит занимать оборону, сразу же поставил перед ним задачу на тактических учениях, на несколько дней раньше срока, который был отпущен. Не смог уйдеть до того, захотел находиться там, где будет его личный состав, где станет решаться судьба социалистических обязательств. Вполне понятно, что одна машина не отстала от колонны. Это свидетельствует о хорошей выучке воинов и выполнению сложных задач.

Ефрейтор В. ДЕШКИН.

Цель — первый класс

Старательный и трудолюбивый воин ефрейтор Александр Тесленко уже на первом году стал специалистом второго класса. Успех его закономерен. С первых дней службы комсомолец А. Тесленко показал себя дисциплинированным, исполнительным. Отделение, в котором воинская служба, обеспечило перерправу через водную преграду главных сил наступающих. Все это было сделано по главное, что требовалось от подразделения, наилучшим образом в воздушный десант. Мотострелки на «отлично» справились с поставленной задачей, полностью выполнили социалистические обязательства, получив высокую оценку своих командиров и начуи учений.

Капитан А. АФАНАСЬЕВ.
Ефрейтор А. ТЫШКОВСКИЙ.

Уже три года подряд эта батарея удерживает звание отличной. Воины не снижают накала в боевой учебе. На каждом занятии они добиваются высоких результатов.

На снимке: командир отличной батареи ставит задачу подчиненным.

Фото О. Кривопалова.

ПЕРЕДОВОЙ ВОИН

Много добрых слов можно услышать в нашем подразделении о сержанте Молчанове. Он — отличник боевой и политической подготовки, специалист первого класса, командир передового отделения. К нему по-хорошему завидуют, часто обращаются за помощью новички и никогда не знают отказа. Он сознательно делится с ними секретами боевого мастерства, передает свой богатый опыт, помогает им быстрее овладеть своими специальностями.

Недавно в жизни сержанта Молчанова произошло знаменательное событие — он принят кандидатом в члены КПСС.

Ефрейтор А. ПРИБЕЖЕНКО.

По сигналу тревоги

Отлично действовали воины нашего подразделения по сигналу тревоги. Быстро, без суеты были получены оружие и снаряжение, затем в организованно вышли в парк боевых машин. Тем временем механики-водители успели запустить и прогреть двигатели. В минимально короткий срок подразделение было готово к выполнению задачи.

Следует отметить четкие действия механиков-водителей ефрейтора В. Тадеева, рядовых С. Фоменко и А. Юсупова. Они отлично справились с задачей. Подразделение прибыло в район сосредоточения без задержек. На одна машина не отстала от колонны. Это свидетельствует о хорошей выучке воинов и выполнению сложных задач.

Ефрейтор В. ДЕШКИН.

ПРИЗЫВНЫМ СЛОВОМ

Тот, кто побывал на территории нашей части, не мог не обратить внимание на красочно оформленную наглядную агитацию. Автором стендов, посвященных материалам XXIV съезда КПСС, 50-летию привсоюзной комсомолии имени В. И. Ленина, выборам в Верховный Совет СССР и боевой учебе командования является рядовой Г. Ушкур. Он вместе со всеми старательно совершенствует свою специальную выездную машину, выезжает на полевые занятия. Но как бы солдат ни был занят, он обязательно находит время для любимого дела.

Недавно проводился смотр-конкурс на лучшую ленинскую комнату. Как и ожидалось, первое место заняло подразделение, в котором служит рядовой Г. Ушкур.

Рядовой М. КОВТУН.

Высокие обязательства на летний период обучения специалист третьего класса гвардии рядовой Сергей Лебединский выполнил — стал отличником боевой и политической подготовки, повысить классность на одну ступень.

На снимке: на первом плане — гвардии рядовой С. ЛЕБЕДИНСКИЙ.

Фото О. Кривопалова.

Обо всем расскажет агитатор

Большую работу по мобилизации личного состава на успешное выполнение взятых обязательств проводит агитатор нашего подразделения рядовой Хилковский. Он часто рассказывает сослуживцам об ударном труде советского народа в определяющем году девятой пятилетки. Свои беседы он обогащает свежими фактами из жизни страны и за рубежом комсомольский активист умело связывает с делами в жизнью подразделения.

Нередко агитатор заводит речь и о взятых обязательствах. Рядовой Хилковский называет имена тех, кто держит свое слово. Не забывает он затронуть и воинов, которые допускают ленность в учебе. Нередко агитатор беседует с отстающими, дает им дельные советы и рекомендации по устранению пробелов.

За высокие показатели в боевой и политической подготовке, за примерную службу рядовому Хилковскому присвоено воинское звание «ефрейтор».

Рядовой Н. ТАРАСЮК.

ВЫСОКОЕ НАПРЯЖЕНИЕ

Боевые поражки ракетного подразделения не сразу заметил инженер-капитан Ю. Сергеев. Он молвил жарко дня вдруг удавливать грозный гул, и только тогда увидел вверху, различичить вращающиеся антенны станции наведения ракет. Такие промята протекторами колес могучий вертолет-крыло — ни душ. Ракетчики находятся в укрытиях и кабинах, в агрегатной и на командном пункте.

За тяжелой металлической дверью — кабина станции наведения ракет. У пульта офицер наведения лейтенант-инженер Евгений Малахов. В волубые на зеленоватом фоне экранов отчетливо виден сигнал строгого лица. Минуло уже два года, как приехал он в маленький далекий гарнизон. В подразделении есть немало людей с высшим образованием, но Малахов среди них — один. Отметка от цели стала таять, как снежинка на ладони. Тогда младший сержант Владимир Митрофанович положил ему на плечо руку:

— Спокойно! Сейчас отстрижимся от помех. Вспомните, что надо делать в таких случаях?

Оператора быстро вернули к действию. Синельников увидел, как на фоне фосфорических всплесков все отчетливее проступала отметка от цели. Офицер наведения должна стрелочник, очевидно, стремился отвлечь внимание операторов, а потом на малой высоте прорваться к обороняемому объекту. Но Александр Синельников взял перерез отметку в перекрестье, но вдруг хлынул поток помех. Отметка от цели стала таять, как снежинка на ладони. Тогда младший сержант Владимир Митрофанович положил ему на плечо руку:

— Спокойно! Сейчас отстрижимся от помех. Вспомните, что надо делать в таких случаях?

Оператора быстро вернули к действию. Синельников увидел, как на фоне фосфорических всплесков все отчетливее проступала отметка от цели. Офицер наведения должна стрелочник. По его знаку, что задумано противоборствующей стороной?

Противник, очевидно, стремился отвлечь внимание операторов, а потом на малой высоте прорваться к обороняемому объекту. Но Александр Синельников взял перерез отметку в перекрестье, но вдруг хлынул поток помех. Отметка от цели стала таять, как снежинка на ладони. Тогда младший сержант Владимир Митрофанович положил ему на плечо руку:

— Спокойно! Сейчас отстрижимся от помех. Вспомните, что надо делать в таких случаях?

Операторы

Гордимся службой в Северной

МОЙ КОМАНДИР

Рота, в которой мне предстояло служить, принимала социалистические обязательства, на зимний период обучения. Предварительные зубрежи должны были заметить и мы, молодые воины. Почти несколько обязательств старослужащих солдат, я с некоторым недоумением затянул за лейтенанта Груздова, так как смутно представлял некоторые дисциплины, изучать которые мне предстояло в будущем.

— Итак, сейчас мы имеете поставленных предупредить вас дальнейшие успехи в службе, — как бы отвечая на незаданный мной вопрос, сказал Груздов.

...Около часа просидели мы, составляя мой личный план. За это время успели с юмором посоветовать, причем было и так, что больше говорил я, а офицер внимательно слушал.

— Командир обязательно должен знать все мои как живет его подчиненный, чем интересуется, что ему дается легко, а что вызывает затруднения. Это мое правило, — как бы подводя итог нашей беседы, сказал Груздов.

Я взял высокие обязательства — за зимний период обучения, в течение первых шести месяцев моей службы, стать отличником Советской Армии, получить на весенней контрольной проверке только отличные оценки. Лишь физическую подготовку предполагал сдать на «хорошо». На «хорошо» потому, что полученная еще пять лет назад травма правой руки давала о себе знать. И лейтенант Груздов пообещал, что будет лично помогать мне в занятиях по физподготовке. Сам отличный баскетболист и легкоатлет, он убедил меня в том, что «четверкой» по физической подготовке — цель не только реальная, но и вполне достижимая.

С того времени прошло восемь месяцев. Восемь месяцев, заполненных успехами и неудачами, радостями и тревогами, нелегким солдатским трудом. Закончился зимний период обучения, прошла весенняя контрольная проверка. Я стал отличником Советской Армии, специалистом 3-го класса, добился значительных успехов в физической подготовке. Все это достигнуто благодаря заботе моего командира взвода лейтенанта Груздова.

Надолго запомню еще один разговор с командиром. Я получил комсомольское поручение. Мы разговаривали о моем комсомольском долге, обязанностях и затронули вопрос о высоком звании коммуниста. Мой командир был уже тогда кандидатом в члены КПСС, и многие вопросы, над которыми я раньше даже не задумывался всерьез, были для него вопросами решенными и ясными. Он поинтересовался, не думал ли я в свои 23 года, имея уже высшее образование и определенные устремления, — как мы жизнь, стать коммунистом...

Позднее мы не раз еще говорили на эту тему, советовались, с секретарем партийного бюро части. И у меня появилась внутренняя потребность стать коммунистом. Хотелось быть похожим на члена КПСС Груздова, замечательного командира и человека...

Накануне 1 Мая на собрании первичной партийной организации части меня вложили кандидатом в члены КПСС, а спустя две недели я получил кандидатскую карточку. Этот день был самым радостным в моей жизни. Первым, кто поздравил меня с этим знаменательным событием, был командир Груздов. Это он, отнимая у себя свободное время, которого не так-то уж много у офицеров, помогал мне изучать Устав и Программу КПСС. Это он затевал со мной дискуссии о событиях, происходящих в мире. Это он давал мне множество поручений и заданий. И теперь он все от всей души радовался вместе со мной.

И я порожусь тем, что служу во взводе лейтенанта Груздова, вместе с ним выполняю почетный воинский долг в Северной группе войск. Я благодарен офицеру за то, что он помог мне стать настоящим солдатом, привил любовь к воинскому делу, научил владеть грозным боевым оружием.

Рядовой В. ДЕХТЯРЬ.

ЧТО В ТВОЕМ ЧИТАТЕЛЬСКОМ БИЛЕТЕ?

Передо мной читательский билет младшего сержанта А. Сивова, отличника боевой и политической подготовки. В нем записаны книги, прочитанные воином. Среди них — «Великий почин», «Что делать?», «Государство и революция» В. И. Ленина, материалы XXIV съезда КПСС, воспоминания Буденного, Жукова, Воронова... Произведения Гоголя, Шолохова, Макаренко... Это — довольно типичный читательский билет. Он говорит о широте кругозора воина.

Часто в библиотеке я заставал рядового Александра Фомина. Он читал книги, записывал что-то в толстую тетрадь. Я поинтересовался, что он делает. Александр объяснил, что у него есть план-минимум чтения книг. Книги, записанные в нем, он должен прочитать в ближайшее время. Каждую свободную минуту он проводит в читальном зале и претворяет свой план в жизнь. Наиболее понравившиеся мысли записывает в тетрадь.

Такой пример творческого самообразования достоин подражания. Но порой нет-нет да и услышишь от какого-нибудь воина: «Хватит с меня и того, что в школе получил». Это — серьезная ошибка, и наш долг — помочь товарищу понять ее.

Взять такой факт. Среди молодых воинов, которые прибыли к нам весной нынешнего года, только 20 процентов стали читателями библиотеки, хотя они служат уже три месяца. Назвать такое положение нормальным нельзя. А в том, что оно создалось, немалая вина активистов. Ведь порой новички сразу не умеют и не знают, как начать работать над собой в армейских условиях.

Рядовой П. Бандурко сказал мне, что ему всегда не хватает времени, чтобы сходить в библиотеку, полистать свежие газеты, взять хорошую книгу. Мы с ним долго беседовали и решили заниматься вместе. Составили план максимального использования свободного времени на месяц, списки литературы, которую нужно прочитать.

На днях я снова разговаривал с рядовым Бандурко. Он показал мне свой план, и я увидел, что многие пункты его были отмечены галочками. Значит, солдат не терял времени даром. Мы говорили о романе В. Карпова «Маршальский жезл», о «Знаменосцах» О. Гончара. Поделились мыслями о работе В. И. Ленина «Великий почин», которую он изучали. А потом подобрали новые книги и статьи для плана на следующего месяца. Первый его пункт — изучить произведения В. И. Ленина «Что делать?».

Нашим начинаниям занятся рассказал молодой солдат А. Шупенкин. Мы договорились о том, что он подробно расскажет, с чего начали и как. Он тоже захотел присоединиться к нам, составил подробный план чтения книг.

Выполнение этого плана, я считаю, поможет нам успешно решить задачи по боевой и политической подготовке, расширить свой кругозор, более грамотно применять знания на практике.

С каждым годом в ряды Вооруженных Сил призывается молодежь со все более высоким уровнем образования. И понятно, что каждому воину порой хочется поступать на каком-то творческом собеседовании, поделиться мнением о прочитанной книге, стать последовательным воином.

В нашей части это, к сожалению, происходит в основном в курилке. Солдатский клуб не стал постоянным местом проведения читательских конференций, литературных диспутов и вечеров, устных журналов, докладов, вопросов и ответов, выставок литературных новинок. Конечно, во многом здесь виноваты работники клуба и библиотеки. Но нельзя снимать вину и с комсомольских активистов. Они не проявляют инициативы, ждут, когда кто-то сделает все за них.

Не секрет, что правильное использование каждой свободной минуты способствует идейно-политическому закаливанию воина и коллектива в целом, формированию здорового образа жизни. Организованный досуг позволит искоренить случаи нарушения воинской дисциплины. Антон Семенович Макаренко писал: «Дисциплина — это прежде всего практика, его голос, его красота, его подвижность, его мимика, его убежденность. Все это создает в коллективе, в конечном счете принимает форму дисциплины».

Воинам-активистам нещел и многих других частей стоит подумать о том, какой вклад вносит комсомольская организация в обогащение духовного мира военного быта, много ли она делает для того, чтобы он стал шире, богаче, интереснее.

Рядовой Ю. ДАДАЕВ.

ИЗ РЕДАКЦИОННОЙ ПОЧТЫ

Читатель благодарит

ДРУГ ПОМОГ

Случилось так, что я намного отстал от воинов в учебе. Трудно пришлось бы мне, если бы не помощь товарища — рядового В. Бойкова. Он, не считаясь со временем, проси мной вечерами за учебниками, объяснял непонятное, отвечал на вопросы. И я сумел наверстать упущенное.

Рядовой В. ГОНЧАР.

Забота и доброта

В книге отзывов хирургического отделения госпиталя много теплых слов сказано о капитане медицинской службы Дмитрие Николаевиче Вдовцеве, медсестрах Римме Тутальской, Валентине Макаровой, санитарках Галине Клевакиной и других. Выздоровевшие военнослужащие благодарят их за самоотверженный труд, внимание, заботу и доброту.

К этим теплым словам благодарности хочу присоединиться и я. Мне довелось лечиться в хирургическом отделении. Оба раза я был избавлен от физических недугов.

Майор А. МИХАЛИЦЫН.

Читатель информирует

Подарок польских коммунистов

Городок у воинов-саперов в образцовом порядке. Со вкусом оформлен клуб части. Сегодня в гости к советским солдатам пришел партийные руководители из повятового комитета ПОРП депутаты городского совета.

Вот у КПП показался первый автобус. Это приехал духовой оркестр металлургического завода. А вскоре прибыли партийные руководители города и повята.

После исполнения гимнов Советского Союза и Польской Народной Республики политработник открыл встречу, горячо приветствовал гостей.

В заключение встречи польские товарищи от имени партийной организации и трудящихся города вручили воинам-саперам памятный подарок.

Майор Ю. МИРОНОВ.

По следам наших выступлений

«ЧАХОХБИЛИ... ИЗ СВИНИНЫ»

Под таким заголовком 27 июля г. г. в газете «Знамя победы» был опубликован фельетон подполковника Н. Шестакова. В нем говорилось о нарушениях правил выдачи мясных продуктов со склада, а также об упущениях некоторых должностных лиц в руководстве работниками продовольственного снабжения и других недостатках.

Подполковник В. Шавтайлов сообщил в редакцию: «Факты в фельетоне изложены правильно. Командование и партийная организация приняли меры к устранению недостатков. В частности, строго предупрежден за упущения по службе старший лейтенант Н. Чалей. Приняты конкретные меры по упорядочению назначения воинов на должности согласно их квалификации. Об этом сделаны соответствующие записи в трудовых книжках. Обращено внимание всех должностных лиц хозяйственного подразделения на строгое выполнение ими своих функциональных обязанностей, правильное ведение документации, проведение работы с подчиненными.

Принимаются меры к улучшению быта работников щеблока».

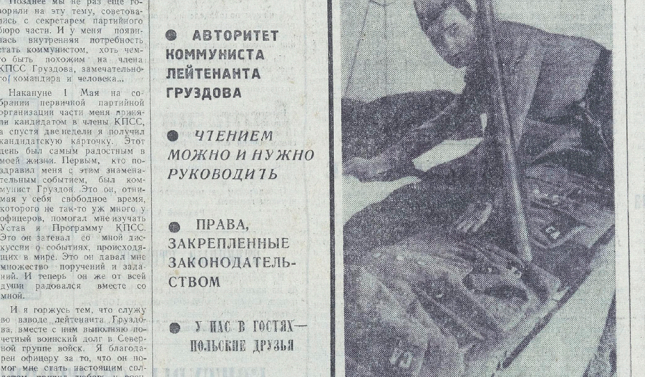

● АВТОРИТЕТ КОММУНИСТА ЛЕЙТЕНАНТА ГРУЗДОВА

● ЧТЕНИЕМ МОЖНО И НУЖНО РУКОВОДИТЬ

● ПРАВА, ЗАКРЕПЛЕННЫЕ ЗАКОНОДАТЕЛЬСТВОМ

● У НАС В ГОСТЯХ — ПОЛЬСКИЕ ДРУЗЬЯ

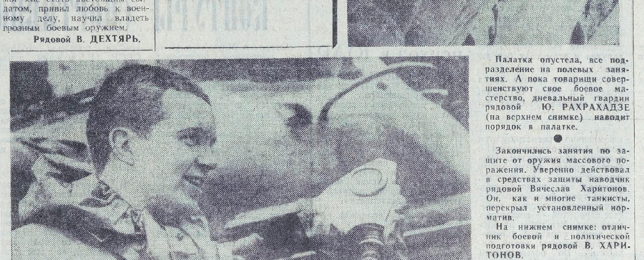

Палатка опустела, все подразделение на полевых занятиях. А пока товарищи совершенствуют свое боевое мастерство, дневальный гвардии рядовой Ю. РАХРАХАДЗЕ (на верхнем снимке) наводит порядок в палатке.

Закончились занятия по защите от оружия массового поражения. Уверенно действовал в средствах защиты наводчик рядовой Вячеслав Харитонов. Он, как и многие танкисты, перекрыл установленный норматив.

На нижнем снимке: отличник боевой и политической подготовки рядовой В. ХАРИТОНОВ.

Фото К. Олегова.

Спрашивай — отвечаем

ПОРЯДОК ПОДАЧИ ЖАЛОБ И ЗАЯВЛЕНИЙ

«Уважаемая редакция!
Нам, молодым воинам, хочется подробнее узнать, как подаются вышестоящим начальникам жалобы и заявления.
Рядовой Р. ТАГИРОВ,
рядовой Г. АВАТЕСЯН».

На интересующие воинов вопросы отвечает член военного трибунала СГВ подполковник юстиции П. ПОТЕБЕНЬКО.

Наше советское законодательство предоставило всем советским гражданам право обжаловать действия любого государственного органа и любого должностного лица.

Выбор специального судебного военной службы порядок подачи жалоб и заявлений воинами имеет ряд своих особенностей.

Согласно установленному порядку, жалобы подаются в те органы или тем лицам, которые непосредственно подчинены государственный орган или должностное лицо, действия которых обжалуются. Военнослужащий может также заявить о незаконных в отношении его действиях и распоряжениях начальников, нарушении установленных по службе прав и преимуществ или неудовлетворении положенных довольствием. Жалобы заявляется непосредственному начальнику того лица, действия которого обжалуются, а если заявитель не знает, по чьей вине нарушено его право, то жалоба подается по команде.

В статье 5 Устава внутренней службы говорится, что служебным делам военнослужащий должен обращаться к своему непосредственному начальнику и только с его разрешения может обратиться к следующим по команде начальникам.

Непосредственно к старшему начальнику можно обращаться по служебным делам с разрешения лишь в случаях, предусмотренных статьей 103 Дисциплинарного устава, которая вменяет в обязанность каждому военнослужащему докладывать по команде о всех обнаруженных им хищениях или порче военного имущества, незаконных расходованиях денежных средств, злоупотреблениях в снабжении войск, недостатках в хранении и сохранении оружия, техники и других фактах, наносящих ущерб боевой готовности войск. В этих случаях военнослужащим предоставлено право помимо доклада по команде направлять заявления и свои предложения по устранению обнаруженных недостатков вышестоящим начальникам, вплоть до Министра обороны СССР.

По личным вопросам военнослужащий обязан обращаться к своему непосредственному начальнику, а в случае особой необходимости он может обратиться к старшему начальнику.

Жалобы и заявления военнослужащими подаются в устном и письменном виде (в последнем случае они должны быть обязательно подписаны). Письменные и устные заявления и жалобы имеют одинаковую силу и подлежат тщательной проверке и разрешению.

Подача устных жалоб сокращает срок их рассмотрения, устраняет лишнюю волокиту. Поэтому по некоторым заявлениям и жалобам, не требующим длительной проверки или расследования, которые могут быть разрешены в присутствии заявителя, совсем нецелесообразно заводить бумажную переписку.

Отдельные солдаты и сержанты посылают в центральные органы, в Министерство обороны СССР, в управление Северной группы войск всевозможные запросы и просьбы по таким вопросам, на которые можно получить исчерпывающие ответы в своей части. Все это создает излишнюю переписку, значительно затягивает разрешение вопроса.

К сожалению, этого не учитывают отдельные военнослужащие, члены их семей, разучив и служащие. Так, в вышестоящую инстанцию обратился военнослужащий В. Корниенко. Суть его заявления состояла в том, что с него, якобы, по вине военторга неправильно высчитывают деньги за вещи, купленные в кредит. В результате различных запросов и ответов жалоба была разрешена спустя два месяца. В данном случае «цаблеванию» вопросом можно было разобраться на месте в течение десяти минут.

Рядовой В. Аксенов обратился с письмом в вышестоящий орган, в котором просил разрешить ему права начальника по отношению к полученному Солдат сделал это потому, что не знает некоторых уставных положений. На поставленные им вопросы воин мог и должен был ответить командир, в подчинении которого служит Аксенов.

Закон не установил формы жалобы или заявления, содержание ее излагается в произвольной форме. Однако командиры и начальники, призванные их разрешить, только тогда могут успешно выполнить свою задачу, если в заявлении будут сведения о заявителе: его адрес, воинское звание, должность, фамилия, имя и отчество для того, чтобы сообщить заявителю ответ. Кроме того, иногда в процессе проверки могут возникнуть вопросы и потребуется побеседовать лично с заявителем.

Заявления и жалобы подаются военнослужащими в свободное от службы время. Нельзя, например, подавать жалобу или обращаться с заявлением при нахождении в строю, в карауле, в суточном наряде и на занятиях, так как это отвлекает военнослужащего от исполнения возложенных на него обязанностей, а в отдельных случаях может привести к нежелательным последствиям.

Военнослужащий имеет право подавать жалобу только от себя лично. Запрещается групповые и коллективные жалобы, а также заявления, сообщенные в жалобе, должны быть достоверными.

Как свидетельствует опыт, большинство жалоб, изложенных в жалобах, подтверждается. Авторы их правильно ставят вопросы, своевременно и нализируют о тех или иных недостатках, предъявляют закон и требования и просьбы. В иногда встречаются и такие «сигналы», которые продиктованы не стремлением улучшить дело, а желанием свести личные счеты или добиться каким-то незаконных требований. Следует помнить, что клеветы и заведомо ложные жалобы (заявления) недопустимы, за них законом и Дисциплинарным уставом (ст. 107) установлена ответственность. Согласно ст. 190 Уголовного кодекса СССР, клевета, то есть распространение заведомо ложных, позорящих других лиц измышлений, влечет за собой уголовное наказание. Причем, если клевета соединена с обвинением в совершении государственного или иного тяжкого преступления, виновный наказывается лишением свободы на срок до пяти лет.

С другой стороны, запрещено и преследование должностными лицами военнослужащих (граждан) в связи с поданной ими жалобой или заявлений. Виновные начальники за такое преследование, согласно ст. 108 Дисциплинарного устава, подлежат строгому наказанию. При этом имеется в виду и уголовная ответственность, как за должностное преступление.

Заявления от военнослужащих семей военнослужащих следует направлять непосредственно в часть, в которой служит воин, которые вправе разрешить возникшие вопросы в местный Совет, к руководству предприятия, в правление колхоза и так далее. Когда военнослужащему необходимо разрешить вопросы, касающиеся льгот и преимуществ, которые предоставляются по закону его родственникам

КОММУНИСТЫ РУРА

Французский еженедельник «Франс нувель» опубликовал статью своего специального корреспондента Жоржа Жарда о деятельности коммунистов в ФРГ. Агентство печати Новости предлагает вниманию читателей эту статью с некоторыми сокращениями.

С Юппом Ангенфортом, членом Правления ГКП, я беседовал в Дюссельдорфе в здании ЦК Германской коммунистической партии. Почему ЦК обосновался именно в Дюссельдорфе? Город лежит на перекрестке Рура — крупного промышленного района ФРГ с высоким уровнем концентрации капитала и многочисленным рабочим классом.

Все больше рабочих в ФРГ осознают, что только совместными действиями они смогут защитить свои завоевания и добиться новых побед. Федеральное статистическое бюро сообщило недавно, что в текущем году в ФРГ было потеряно тысячи забастовочных дней против 66 тысяч в 1972 году. ФРГ — богатая страна, но это богатство для узкого круга: 0,75 процента всех семей владеет 70 процентами акций предприятий. Жизнь в ФРГ дорожает. Средний немец озабочен тем, как свести концы с концами. В прошлом году восемь миллионов человек оказались не состоятельными уплатить налоги. Половина школьников проводит каникулы дома. Снять скромное жилье в больших городах рабочему не по карману. Но наибольшую тревогу вызывает в настоящее время нехватка жилья. В конце мая число безработных превысило 550 тысяч. К тому следует добавить 300 тысяч гастарбайтеров, которым в этом году не продлили контракты. Во многих отраслях промышленности сократились рабочие часы.

Состоявшиеся в ноябре прошлого года в Гамбурге съезд ГКП проанализировал положение в стране. В резолюции съезда отмечалась необходимость усиления борьбы на социальном фронте и укрепления связи партии с народными массами. Это означает, в частности, активизацию работы в профсоюзах и с населением по месту жительства. Члены ГКП нередко возглавляют профсоюзные звенья.

В Трускадорфе (местечко в окрестностях Бонна) расположено предприятие «Динамит Нобель», принадлежащее группе Флика, военного преступника, осужденного Нюрнбергским трибуналом. На заводе, изготовляющем химические вещества, работают семь тысяч человек. Администрация не заботилась о технике безопасности. В результате — несчастный случай. От отравления, например, погибли пять рабочих, десять заболели. Благодаря печати ГКП трагическое происшествие в Трускадорфе получило широкую огласку. Коммунисты возглавили борьбу рабочих за коренное улучшение охраны труда. Владельцы заводов вынуждены были удовлетворить их требования.

Предприниматели эксплуатируют трудящихся не только на заводах и шахтах Рура, но и вне стен предприятий. Руровое горнорудное общество, например, владеет 200 тысячами квартир. Большинство из них построено в начале века. Теперь не менее хозяева продолжают повышать квартплату. Квартиросъемщики подали жэс в суд. Коммунисты провели серьезную работу среди общественности Эссена, и это в значительной степени повлияло на решение местного суда, который постановил считать увеличение квартплаты незаконным.

Волькеру Поде 31 год. В ГКП вступил в 1971 году. Сейчас он возглавляет боннскую организацию. Его жена — член земельного руководства партии, работает в профсоюзе учителей. Примерно половину политически активного населения столицы ФРГ составляют студенты. Поэтому влияние партий здесь во многом зависит от их поддержки. Усиление ГКП за счет привлечения в ее ряды студентов — забота Волькера.

Марбург. Стилизованные дома, извилистые улочки, подымающиеся к древнему замку. Этот центр туризма неотделим ныне от политической жизни ФРГ. Марбург западногерманская буржуазия называет сегодня не иначе как «красный Марбург». Два коммуниста избраны в муниципальный совет. Ожидается, что на предстоящих выборах коммунисты сможет добиться еще большего успеха. И это в городе с 50-тысячным населением, из которых 13 тысяч — студенты. Студенты местного университета активно участвуют в политической жизни. В университете девять ячеек ГКП, не считая молодежной организации «Спартак».

Моя молодая собеседница работает над докторской диссертацией. Она—член компартии. Она знает, что рискует после защиты диссертации безработной за свои политические взгляды. Коммунисты могут быть сегодня членами правительства в Португалии, но они не могут быть преподавателями в ФРГ.

И тем не менее ряды членов ГКП растут. И самое отрадное, что пополняется партия прежде всего за счет притока молодежи.

Стена молчания, которой долгое время была искусственно отгорожена в ФРГ компартия, рушится. Все больше число жителей ФРГ сталкивается с задачами коммунистов. Дальнейшая пропаганда марксистских идей в ФРГ — сегодня одна из главных задач ГКП.

СПОРТ

КУБОК У ХОЗЯЕВ ПОЛЯ

«Массовость плюс мастерство» — вот девиз спортсменов части, в которой служит старший лейтенант Б. Обрывкин.

Не случайно здесь каждое воскресенье проходят увлекательные состязания на полосе препятствий, беговых дорожках, в спортивном городке. Солдаты и сержанты, используя благоприятное время, сдают нормативы Военно-спортивного комплекса. Популярны спортивные игры. Волейбол, баскетбол, футбол привлекают многочисленных участников и болельщиков.

Недавно стадион этой части был местом напряженных поединков футбольных команд — Северной группы войск. Зрители тепло аплодировали игрокам и особенно вратарю хозяев поля младшему сержанту **Виктору Климову.** Он не раз спасал команду, принимая мячи сногсшибательные в самых неожиданных и трудных ситуациях **(снимок справа).**

Победа футболистов и успехи воинов в сдаче нормативов ВСК — результат не только натренированности и спортивного мастерства. Это плоды той большой работы, которую проводят командир, политработник, партийная и комсомольская организации части по дальнейшему повышению физической закалки воинов.

Майор А. УСОВ.
Фото автора.

Победили сильнейшие

В нашем подразделении прошел спортивный праздник. Программа была обширной. Воины состязались в беге на 100 м, 800 м, преодолении полосы препятствий, плавании.

На самой короткой дистанции успеха добились молодые солдаты рядовые Фролин и Либеняки. В беге на 100 м первое место завоевал подразделение, за которое выступал сержант Рожнов.

В острой борьбе оспаривали участники соревнований дистанцию в два круга по 800 м. Первым пересек финишную черту сержант сверхсрочной службы Фролов.

Сослуживцы тепло поздравили сержанта Демкина, завоевавшего звание чемпиона в метании гранат.

Победителям в торжественной обстановке вручены грамоты.

Рядовой А. КИСЛЯКОВ.

ОТЛИЧНЫЙ СТРЕЛОК

На состоявшихся состязаниях по стрельбе из автомата отличился сержант В. Хрипунов. С результатом 96 очков из 100 возможных он занял первое место.

Прапорщик А. КАСЬКОВ.

НАШ ШАХМАТНЫЙ КОНКУРС

Под редакцией Е. КОЛЕБАНОВА

Сегодня мы предлагаем любителям шахмат пятое задание нашего конкурса.

Задание № 5

(1 балл)

Мат в два хода.

ПУЛЬС ПЛАНЕТЫ

ФАКТЫ · СОБЫТИЯ · КОММЕНТАРИИ

Положение на Кипре

НИКОСИЯ, 19 августа. (ТАСС). Столица Кипра находится в трудном положении, оставшись в городе остается крайне тревожной. В настоящее время турецкая армия контролирует северную и восточную часть острова по линии Лефка через столицу по т. н. «зеленой линии», разделяющей греческую и турецкую части города, и далее вдоль Пирои на Фамагусту. Турецкие войска блокировали с запада и юга международный аэропорт в Никозии, а также в районе Дали продвинулись вплотную к единственной артерии, связывающей столицу с югом страны — дороге Никосия—Лимасол.

Таким образом, все основные дороги, связывающие столицу с другими центрами страны, за исключением старой дороги в горный район Троодос и на Лимасол, находятся в руках турок. Радио Никозии обратилось с призывом к населению не оставлять Фамагусту. Турецкие войска блокировали с запада и юга международный аэропорт в Никозии, а также в районе Дали продвинулись вплотную к единственной артерии, связывающей столицу с югом страны — дороге Никосия—Лимасол.

Таким образом, все основные дороги, связывающие столицу с другими центрами страны, за исключением старой дороги в горный район Троодос и на Лимасол, находятся в руках турок. Радио Никозии обратилось с призывом к населению не оставлять Фамагусту. Турецкие войска блокировали с запада и юга международный аэропорт в Никозии, а также в районе Дали продвинулись вплотную

ЧАСТИЧНЫЙ ЗАПРЕТ

АФИНЫ, 19 августа. (ТАСС). Правительство Греции наложило частичный запрет на воздушное сообщение с территории Италии. Под запрет попадают полеты самолетов, принадлежащих итальянским авиакомпаниям, а также самолетов, зарегистрированных в Италии, независимо от того, кому они принадлежат. Запрет распространяется на полеты самолетов, выполняющих рейсы по маршрутам Италия—Греция, Италия—Греция—Турция, Италия—Греция—Египет, Италия—Греция—Ливан, Италия—Греция—Израиль.

Заявление представителя Белого дома

ВАШИНГТОН, 19 августа. (ТАСС). Представитель Белого дома заявил, что президент США Дж. Форд продолжает считать Н. Рокфеллера возможным кандидатом на пост вице-президента наряду с другими претендентами. Представитель указал, что после проведенного расследования «была отвергнута как не имеющая под собой основания» представленная президенту анонимная информация о том, будто Н. Рокфеллер финансировал попытку группы преступников сорвать предварительный съезд демократической партии в 1972 году. Президент, сказал представитель Белого дома, рассматривает эту непроверенную информацию как вызывающий осуждение прием и, по-видимому, не намерен предпринимать дальнейших шагов.

ВОЕННЫЕ ДЕЙСТВИЯ В КАМБОДЖЕ

ХАНОЙ, 19 августа. (ТАСС). Как сообщает Кхмерское информационное агентство АКИ, на прошлой неделе камбоджийские патриоты атаковали на реке Меконг два катера с военными грузами, доставлявших военные грузы для пномпеньского режима. Потоплено и серьезно повреждено 6 военных катеров и транспортных судов.

СЪЕЗД ОТКРЫЛСЯ

ТОКИО, 19 августа. (ТАСС). Очередной съезд генерального совета профсоюзов Японии (Сохё) — самого массового объединения трудящихся страны — открылся в японской столице. Около 600 его участников подведут итоги весенней борьбы трудящихся, обсудят программу ДЕВ на будущий год и планы осеннего наступления, которое будет проходить под лозунгами борьбы за повышение зарплаты, расширение ее реального прожиточного уровня против капиталистической рационализации труда. Съезд продлится пять дней.

Растет недовольство

БОНН, 19 августа. (ТАСС). Среди западногерманских студентов растет недовольство ситуацией, сложившейся в высших школах страны, пишет журнал «Шпигель». Каждый третий студент, подчеркивает журнал, разочарован существующим положением.

Действительно, студенты в ФРГ постоянно сталкиваются с рядом сложных проблем, среди которых главное место занимает вопрос о стипендий, плохие жилищные условия и безработица. Статистика отмечает, что каждый пятый студент вынужден тоже из-за тяжелых материальных условий бросать учебу. Согласно опросам множественного института общественного мнения «Инфратест», только половина желающих обеспечивается общежитиями.

Одной из главных причин недовольства студентов, указывает «Шпигель», являются «неудовлетворительные перспективы». В ФРГ быстрыми темпами растет безработица среди лиц, имеющих высшее образование, только в Мюнхене сейчас насчитывается около 3 тысяч безработных дипломированных специалистов.

Продолжат расследование

ДАМАСК, 19 августа. (ТАСС). Заместитель министра иностранных дел САР Ходель Гани Аль-Джабри принял здесь членов международной комиссии по обследованию медицинского состояния населения оккупированных арабских территорий. Комиссия, в которую входят представители Сенегала, Индонезии и Румынии была создана в мае 1973 года с целью подготовки доклада по данному вопросу для Всемирной организации здравоохранения.

Во время состоявшейся беседы Ар-Рафии обратил внимание членов комиссии на факты грубого нарушения Израилем международных соглашений о правах человека. Он привел в качестве примера преднамеренное разрушение израильтянами сирийского города Эль-Кунейтра.

Члены комиссии заявили заместителю министра иностранных дел Сирии, что они продолжат расследования и приложат все силы к тому, чтобы попасть на оккупированные Израилем территории.

Военный психоз в ЮАР

ДАР-ЭС-САЛАМ, 19 августа. (ТАСС). Правители южно-африканского рейха вновь, увеличивают расходы на военные нужды. Как заявил в парламенте министр финансов ЮАР Н. Дидерикс, расходы на оборону в 1974 году увеличатся на 50 процентов, что вызвано необходимостью «укрепить военную мощь ЮАР на случай непредвиденных обстоятельств».

Серьезные опасения в стане расистов ЮАР вызвали крах колониальных режимов Португалии в Африке и усиление вооруженной борьбы народов Зимбабве против режима Солсбери. Беспокоят расистов и растущее недовольство южно-африканского населения ЮАР существующим режимом апартеида. В связи с этим правительство приняло решение повысить боевой потенциал вооруженных сил страны, объявило дополнительные призывы в армию и военную полицию, проводит маневры с целью подготовки к «террористическим» (так в ЮАР официально именуют африканских патриотов).

Нарушают соглашение

ХАНОЙ, 19 августа. (ТАСС). Как сообщает агентство печати Освобождение, сайгонская военщина за последние дни развернула масштабы военных операций против освобожденных районов. Особенно возросло число нарушений сайгонской стороной парижского соглашения по Вьетнаму в районах Сайгона и Дананга — двух самых крупных городов Южного Вьетнама.

В коммюнике, опубликованном здесь представителем МИД РСВВ, говорится, что в период с 11 по 15 августа сайгонские войска более 250 раз вторгались в освобожденные районы, а самолеты сайгонской авиации много раз бомбили и обстреливали населенные пункты, находящиеся в зоне контроля ВРП РЮВ.

СИМВОЛ СОВЕТСКО-ЭФИОПСКОГО СОТРУДНИЧЕСТВА

АДДИС-АБЕБА, 19 августа. (ТАСС). Бахрдарский политехнический институт — одно из важнейших учебных заведений Эфиопии. Он был построен, оборудован и передан в качестве дара Советского правительства народу и правительству Эфиопии в 1963 году.

За десять лет своего существования институт превратился в подлинную кузницу национальных технических кадров.

Советский Союз продолжает оказывать политехническому институту содействие в организации учебного процесса, а также в пополнении его необходимым оборудованием. В частности, в эфиопской столице только что подписано советско-эфиопское соглашение о значительной модернизации его учебно-лабораторного оборудования. Вместе со своими эфиопскими коллегами в институте активно ведут подготовку группа квалифицированных советских преподавателей. В распоряжении студентов находится обширная библиотека, богатый набор периодической литературы, которая регулярно пополняется из библиотечных фондов советских научных и учебных заведений. Институт поддерживает самые тесные связи с рядом советских научно-исследовательских институтов и вместе с ними принимает делегациями, научной информацией.

УПОВАЯ НА ВЕЗЕНИЕ

НЬЮ-ЙОРК, 19 августа. (ТАСС). Выпускники американских университетов и колледжей, получившие в нынешнем году дипломы школьных преподавателей, должны быть готовы к жесткой конкуренции. Нгуложное урезывание правительственных ассигнований на нужды средних учебных заведений, поставившее их на грань финансового краха, вынуждает администрацию школ идти на крайнюю меру экономии — увольнять преподавателей, объединять и без того переполненные классы. В результате, как сообщает национальная ассоциация по просвещению, 123 тысячи молодых педагогов — сегодняшних выпускников останутся в этом году без работы.

Сокращение рынка труда привело к такой ситуации, когда высшее учебное заведения страны выпускают преподавателей вдвое больше, чем могут принять школы, 1974 год, считает национальная ассоциация, побьет все рекорды по разрыву между предложением и спросом на учителей.

Учитывая тенденцию к усилению инфляционного давления на американскую экономику, отмечает газета «Нью-Йорк пост», студенческий корпус вынужден всерьез рассчитывать на трудоустройство могут уповать лишь на везение.

Военный психоз в ЮАР

ДАР-ЭС-САЛАМ, 19 августа. (ТАСС). Правители южно-африканского рейха вновь, увеличивают расходы на военные нужды. Как заявил в парламенте министр финансов ЮАР Н. Дидерикс, расходы на оборону в 1974 году увеличатся на 50 процентов, что вызвано необходимостью «укрепить военную мощь ЮАР на случай непредвиденных обстоятельств».

Серьезные опасения в стане расистов ЮАР вызвали крах колониальных режимов Португалии в Африке и усиление вооруженной борьбы народов Зимбабве против режима Солсбери. Беспокоят расистов и растущее недовольство южно-африканского населения ЮАР существующим режимом апартеида. В связи с этим правительство приняло решение повысить боевой потенциал вооруженных сил страны, объявило дополнительные призывы в армию и военную полицию, проводит маневры с целью подготовки к «террористическим» (так в ЮАР официально именуют африканских патриотов).

СЛУШАЙТЕ «ВОЛГУ»

Четверг, 22 августа

18.00 — Армейские новости. 18.17 — Играют духовые оркестры. 18.23 — Говорят передовики социалистического соревнования. «Ответственность». Выступление академика Н. Амосова. 18.37 — Идут политические занятия. «Важный метод». Выступление лейтенанта Н. Нижуханова. 18.39 — Музыка. 18.48 — «Встречи с прекрасным». (Расул Гамзатов и Ян Френкель в гостях у воинов). Передача Г. Орлова. 18.58 — Песни. 19.04 — «ГДР — у микрофона». 19.20 — Международный комментарий. 19.38 — Концерт по заявкам.

В ДОМЕ ОФИЦЕРОВ

20 августа

ГЛАВНОЕ ЗДАНИЕ. Актовый зал. Лекция «Основные направления советской внешней политики на современном этапе». Начало в 18.00. Кинозал. Цветная кинокомедия «Месяц мая». Производство киностудии им. А. Довженко. Фильм о становлении молодой студенческой семьи, о том, как большая любовь помогает героям преодолеть все трудности. В ролях: А. Чернова, В. Бабичкин, А. Другие. Начало в 19.00, 21.00.

"ЗЕЛЕНЫЙ ТЕАТР. Цветной широкоэкранный художественный фильм «Учитель пения». Производство киностудии «Ленфильм». Музыкальная кинокомедия о человеке, который убежден, что общение с музыкой делает людей добрее, красивее и духовно богаче. В ролях: А. Попов, Е. Евстигеев, А. Демьяненко и другие. Начало в 20.30.

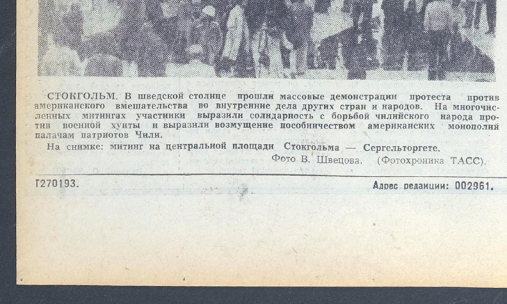

СТОКГОЛЬМ. В шведской столице прошли массовые демонстрации протеста против американского вмешательства во внутренние дела других стран и народов. На многочисленных митингах участники выразили солидарность с борьбой чилийского народа против военной хунты и выразили возмущение пособничеством американских монополий палачам патриотов Чили.

На снимке: митинг на центральной площади Стокгольма — Сергельторгете.

Фото В. Швецова. (Фотохроника ТАСС).

Г270193. Адрес редакции: 002961. Полевая почта 02961-Р. Типография газеты «Знамя победы». Заказ № 193.