За нашу Советскую Родину!

ЗНАМЯ ПОБЕДЫ

ЕЖЕДНЕВНАЯ ГАЗЕТА СЕВЕРНОЙ ГРУППЫ ВОЙСК

№ 228 (9836) | Воскресенье, 29 сентября 1974 года | Год издания 36-й

УЛУЧШАТЬ ПОЛИТИЧЕСКУЮ УЧЕБУ ПРАПОРЩИКОВ

Выполняя требование Коммунистической партии о том, что новой категории командного состава — прапорщикам и мичманам — необходимо настойчиво овладевать марксистско-ленинской теорией, глубоко изучать политику нашей партии, политорганы, партийные организации особое внимание уделяют идейному становлению молодых командиров.

Основной формой коммунистического воспитания, повышения идейно-теоретического уровня прапорщиков является политическая учеба, организуемая по учебному плану «Марксизм-ленинизм в войске и армии». Эта программа предоставляет широкие возможности для воспитания идейно закаленных, беспредельно преданных Родине, сознательно относящихся к своему делу воинов.

Анализ состояния дел в группах политической учебы прапорщиков показывает, что в основном они добросовестно относятся к своему идейному росту, проявляют большой интерес к изучению марксистско-ленинской теории.

Хорошо, например, налажена политическая учеба прапорщиков в части, где на партийном учете состоит коммунист А. Ермолаев. Здесь каждый прапорщик имеет личный план идейно-теоретического образования. Систематически организуются для них теоретические конференции, собеседования, выступления с рефератами, лекции и доклады, консультации, показательные и открытые уроки. Партийная и комсомольская организации постоянно интересуются, как молодые командиры работают над собой, как усваивают пройденные темы, изучают рекомендованную литературу, выполнение решения партии и правительства. В результате заметно возросла активность прапорщиков на занятиях. Почти все они показывают личный пример в службе и воинской дисциплине.

Умелым воспитателем прапорщиков зарекомендовал себя коммунист В. Рошупкин. Это опытный, высокообразованный офицер. Его лекции отличаются богатым идейным содержанием, простотой изложения. Он умело организует самостоятельную подготовку прапорщиков. Не случайно каждое семинарское занятие в этой группе проходит живо, интересно, способствует формированию у молодых командиров высоких моральных и нравственных качеств.

Известно, что эффективность политической учебы прапорщиков во многом зависит и от того, как она подкрепляется другими партийно-политическими мероприятиями. В части, о которой идет речь, для прапорщиков регулярно проводятся тематические вечера, политические информации, встречи с Героями Советского Союза, участниками Великой Отечественной войны, ветеранами части. Все это заметно повышает идейную закалку молодых командиров, их политическую сознательность, ответственность за выполнение своего воинского долга.

Вместе с тем, некоторые командиры и партийные организации не придают должного значения проведению планомерной, высококачественной политической учебы прапорщиков. В некоторых группах идейный уровень лекций и семинарских занятий продолжает оставаться низким, учебный материал не всегда изучается глубоко и доходчиво. Многие важные вопросы слабо увязываются с задачами коммунистического строительства, с теорией и практикой военного дела, с жизнью и деятельностью войск.

В группе прапорщиков, которую ведет майор В. Захаров, посещаемость занятий низкая. У отдельных молодых командиров самостоятельное изучение первоисточников, рекомендованной литературы не стало еще основным методом их работы по овладению марксистско-ленинской теорией. В этой группе многие слушатели редко обращаются к произведениям классиков марксизма-ленинизма. Не случайно некоторые прапорщики показывают низкое знание пройденных тем.

Такое положение стало возможным потому, что командиры и политработники мало интересовались ходом учебного процесса, редко присутствовали на занятиях, не вникали в самостоятельную работу слушателей. Вопросы политической учебы прапорщиков не обсуждались на партийном и комсомольском собраниях части. Никто из коммунистов-прапорщиков не приглашался на заседания партийного бюро своих подразделений, не отчитывался о повышении своего идейно-политического уровня.

Сейчас, на завершающем этапе учебного года, важно всесторонне проанализировать состояние политической учебы этой категории военнослужащих, вскрыть причины недостатков и упущений, принять конкретные меры к их устранению. Задача состоит в том, чтобы оказать прапорщикам всестороннюю практическую помощь в подготовке к итоговым занятиям в системе политической учебы.

В эти дни лекторы обязательно организовать систематическое проведение консультаций, дополнительных занятий, политических информаций. Хорошую помощь прапорщикам окажут выступления руководящего состава, политработников, партийных активистов с лекциями и докладами по актуальным проблемам современного экономического и социально-политического развития страны, вопросам советского военного строительства. Партийные организации призваны проявить заботу об усвоении прапорщиками важнейших положений и выводов, содержащихся в партийных документах.

Следует активнее вооружать прапорщиков навыками организации плодотворной самостоятельной работы. Умело сочетать строгий контроль с оказанием помощи молодым командирам в повышении идейно-теоретического и военного уровня, в овладении марксистско-ленинским методом анализа и оценки явлений общественной жизни.

Руководители групп должны воспитывать у молодых командиров чувство советского патриотизма, пролетарского интернационализма, развивать и укреплять у них коммунистическое мировоззрение, высокую политическую сознательность, непоколебимую уверенность в торжестве идей марксизма-ленинизма. Очень важно, чтобы получаемые прапорщиками знания превращались в твердые коммунистические убеждения и предполагались в практические дела.

Идейная закалка, коммунистическая убежденность прапорщиков — важнейшие условия повышения их политической и боевой активности.

ВЫПОЛНЕНИЕ ОБЯЗАТЕЛЬСТВ — ПОД КОНТРОЛЬ

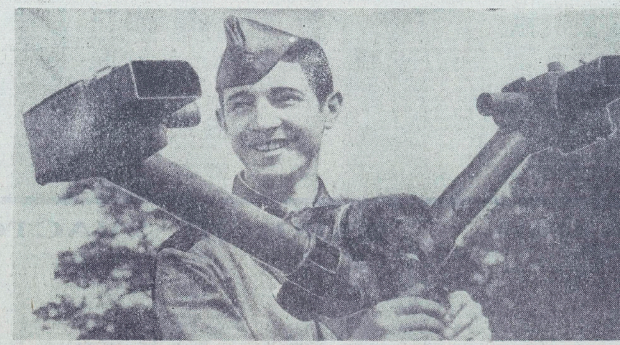

Успешно выполнили поставленную задачу артиллеристы подразделения, где служит специалист первого класса гвардии рядовой Виктор Фетисов. Выполненные воином расчеты были точными, что позволило с первых снарядов накрыть цели. Это не первый успех передового воина, он является лучшим дальномерщиком батареи, стал настоящим мастером боевой квалификации.

На снимке: гвардии рядовой В. ФЕТИСОВ на наблюдательном пункте.

Фото О. Кравопалова.

ВЧЕРА ПО ПОЧТЕ ТЕЛЕФОНУ ТЕЛЕГРАФУ

Конференция военных водителей, посвященная переводу техники на осенне-зимнюю эксплуатацию, состоялась в подразделении, где служит сержант Мех. Перед автомобилистами выступили опытные специалисты офицеры Марков, Анисин, младший сержант Васильев и другие.

В тот же день состоялось соревнование между водителями по устранению возможных неисправностей на технике. Победила команда автомобилистов взвода, которым командует прапорщик Скрыпник.

Рядовой Н. ФЕДОРОВ.

* * *

«Приехали в часть лейтенанты» — так называлась премьера народного театра при Доме офицеров Н-ского гарнизона. Пьеса В. Гостева, поставленная режиссерами В. Шкреней и Р. Тимофеевым, рассказывает о становлении молодых офицеров, о дружбе и любви. Активное участие в постановке приняли жены военнослужащих Е. Подчерняна, Н. Осадчук, Л. Бородовская, рядовые А. Цуканов, В. Дегтярянко, С. Шамраев, К. Касиев и многие другие самодеятельные артисты.

Спектакль был тепло встречен зрителями.

Лейтенант В. НИКАНОРОВ.

* * *

В комнате боевой славы Н-ской части среди многих документов, рассказывающих о мужестве и героизме однополчан бережно хранится заметка из фронтовой газеты, в которой описывается подвиг артиллериста старшего лейтенанта Н. Городинского, уничтожившего в бою три фашистских танка.

Недавно ветеран прислал в дар однополчанам свою книгу, которую он посвятил своим фронтовым друзьям.

На днях в подразделении, где служил в годы войны ветеран, состоялся устный журнал, одна из страниц которого была посвящена книге однополчанина Николая Алексеевича Городинского.

Майор А. БЕРДНИК.

СДЕРЖАТЬ СЛОВО

Летняя боевая учеба подошла к концу. На днях мы начнем отмываться за результаты своего труда. Какими они будут у моих сослуживцев, могу сказать уже сейчас. Несомненно, высокими. Иначе и быть не может. В нашем многонациональном отделении служат замечательные парни, которые всегда готовы оказать друг другу товарищескую помощь.

Вместе со всеми готовлюсь к своему первому испытанию и я. Правда, мой срок пребывания в рядах защитников еще не велик. Но ведь не зря народная мудрость гласит, что много знает не тот, кто много прожил, а тот, кто много видел. И это на самом деле так. За считанные месяцы службы я научился многому. Сразу же хочу оговориться, что не без помощи, конечно, сослуживцев. Приведу лишь один пример.

Многокилометровому маршу, казалось, не будет конца. Дорог выбирать не приходилось. Было знойно и душно. Очень хотелось пить. Шел еле переставляя, словно налитые свинцом, ноги. В эти минуты я думал лишь об одном — глотке воды. Но ее у меня во фляжке уже не было. Вскоре стал отставать. Перешло в горло, сухой песок скрипел на зубах, стучало готовое выскочить из груди сердце. Уже был близок к тому, чтобы опуститься на землю. Но внутренний голос подсказывал, что так поступать нельзя. И я снова шел вперед.

— Держись, Русакул, осталось уже мало, — раздался неожиданно голос гвардии рядового Холована.

Я и не заметил, как он оказался рядом. Он на ходу отстегнул свою фляжку и протянул мне. Никогда еще не пробовал такой водицы! Не знаю, что больше придало мне силы: глоток живительной влаги или же дружеская поддержка товарища? Зашагал веселее.

Испытание на солдатскую зрелость на этом не закончилось. Сразу же после прибытия в указанный район командир приказал отрыть окопы полного профиля. Воины дружно приступили к работе. Их примеру последовал и я. Каменистый грунт поддавался с большим трудом. Дело у меня подвигалось медленно.

— Устал? — услышал за спиной голос гвардии сержанта В. Соловьева.

Хотел было что-то сказать в оправдание, но не решился, промолчал.

— Давайте помогу, — предложил младший командир.

Оборудование позиции закончены своевременно. В норматив уложился и я.

И снова был трудный многокилометровый марш. Но теперь я не сомневался в успехе. Преодолел те километры, которые пришлось пройти по опаленным дорогам войны нашим отцам и дедам. Фронтовики тоже делились последним глотком воды, куском хлеба. Их традиции живут и сегодня. Обо всем этом я думал, когда держал свой первый экзамен на зрелость. И от этих мыслей шагалось намного легче.

С тех пор незаметно пролетели многие месяцы боевой учебы. За это время я многому научился. Сам чувствую, что заметно окреп физически, возмужал. С помощью гвардии рядового Холована научился метко вести огонь из личного оружия. Я очень благодарен этому армейскому парню. Он всегда в трудную минуту оказывается рядом. Много помогли мне и другие товарищи.

Нелегок путь к мастерству. Но очень важно, чтобы с первого дня службы каждый хорошо уяснил свое место в воинском коллективе, понял, что только упорным трудом можно добиться желаемых результатов. И не беда, что на первых порах не все получается так, как, скажем, у опытных воинов. Это дело времени. Будешь стараться сам, сослуживцы всегда придут на помощь, не оставят одного в беде. В этом я убедился на собственном примере.

Скоро итоговые занятия. К ним я готовлюсь со всей ответственностью, тщательно. Хочется внести свой вклад в добрые дела нашего отличного отделения.

Гвардии рядовой Р. КАРИМОВ.

Младший сержант В. УРБАНОВИЧ.

ВЕСТИ РОДИНЫ

ХЛЕБ — РОДИНЕ

Труженики сельского хозяйства Марийской АССР, Тульской и Ивановской областей, развернув социалистическое соревнование за увеличение производства и заготовок сельскохозяйственных продуктов в четвертом, определяющем году пятилетки, выполнили принятые обязательства по продаже хлеба государству.

Колхозами и совхозами Тульской области в государственные закрома засыпано хлеба 382 тысячи тонн, Марийской АССР — 103 тысячи тонн и Ивановской области — 72 тысячи тонн зерна. Продажа хлеба государству продолжается.

(ТАСС).

МИЛЛИОН ГЕКТАРОВ ДРЕНАЖА

На одном из полей колхоза «Авангард» Елгавского района установлен памятный знак трудового подвига мелиораторов. Надпись на гранитном камне свидетельствует о том, что в Латвийской ССР введен в эксплуатацию миллионный гектар дренажа.

— Обновленные угодья, — сказал корреспонденту ТАСС министр мелиорации и водного хозяйства республики В. Н. Самолейский, — убедительное торжество аграрной политики нашей партии, обеспечивающей устойчивый подъем сельского хозяйства страны, преобразующей труд земледельцев и животноводов, изменяющей облик села.

Комплексное проведение мелиоративных работ позволило колхозам и совхозам республике перейти на интенсивное земледелие, и быстро окупить затраты. В прошлом году на дренированных полях получено 59% процентов валового сбора зерна, 92 процента сахарной свеклы, 37 процентов картофеля.

Благодаря братской помощи союзных республик за послевоенные годы в Латвии созданы мощные мелиоративно-строительные организации. Сейчас в их распоряжении около тысячи многоножевых экскаваторов, много другой техники. Теперь закрытой сетью ежегодно осушается 85—90 тысяч гектаров.

(ТАСС).

Сегодня — День машиностроителя

«Дать продукции больше, лучшего качества, с меньшими затратами» — под таким девизом работает коллектив Харьковского электромеханического завода имени 50-летия Великой Октябрьской социалистической революции. За счет повышения технического уровня производства, улучшения организации труда досрочно изготовлено и отправлено оборудование для Ждановского завода «Азовсталь», Харьковского трубного завода, Карагандинского металлургического комбината и других предприятий. Успешно осуществлена разработка новых типов электрических машин и аппаратов.

На снимке: работает бригада обмотчиков машинного цеха № 3, которой руководит Г. С. Москальчук. Этот коллектив уже выполнил план четырех лет девятой пятилетки. Сейчас бригада изготовляет статоры машин постоянного тока для прокатного стана Кузнецкого металлургического комбината.

Фото М. Тура. (Фотохроника ТАСС).

МЕСЯЧНИК «ЗА БЕЗОПАСНОСТЬ ДВИЖЕНИЯ»

ВОИНЫ-АВТОМОБИЛИСТЫ!

С 1-го октября по 1-е ноября с. г. проводится Всесоюзный месячник «За безопасность движения», в котором активное участие примут военные водители, в том числе и нашей Группы войск.

Октябрь — трудный для водителей колесного транспорта месяц, когда им приходится часто встречаться и с мокрыми дорогами, и с густыми туманами, и с первыми гололедами. В этих условиях эксплуатировать машины без автодорожных происшествий можно лишь в том случае, если каждый воин, сидящий за рулем, каждый начальник КТП, работник ВАИ, каждый специалист автотракторной службы будет с высокой ответственностью выполнять свои обязанности.

В ходе месячника предстоит проделать большую и важную работу. Надо значительно улучшить пирсовую службу, повысить качество обслуживания машин. НИ ОДИН АВТОМОБИЛЬ НЕ МОЖЕТ ВЫЙТИ В РЕЙС БЕЗ ТЩАТЕЛЬНОЙ ПРОВЕРКИ ВСЕМИ ДОЛЖНОСТНЫМИ ЛИЦАМИ ЕГО ТЕХНИЧЕСКОГО СОСТОЯНИЯ, НИ ОДИН ВОДИТЕЛЬ, НИ ОДИН СТАРШИЙ МАШИНЫ НЕ МОЖЕТ СЕСТЬ В КАБИНУ, НЕ УБЕДИВШИСЬ В ПОЛНОЙ ИСПРАВНОСТИ ТЕХНИКИ.

Каждый водитель, участник месячника, должен проявлять в пути высокую бдительность, осторожность и дисциплинированность, строго соблюдать установленную скорость, выполнять правила дорожного движения. В эти дни следует еще шире развернуть соревнование воинов-автомобилистов за эксплуатацию машин без аварий и поломок.

КАЖДЫЙ РЕЙС — ПОД СТРОГИЙ КОМСОМОЛЬСКИЙ КОНТРОЛЬ — этот девиз должен найти прописку во всех подразделениях. Надо широко пропагандировать опыт лучших водителей, привлекать к ответственности тех, кто допускает халатность.

МЕСЯЧНИК НАЧИНАЕТСЯ. КАЖДЫЙ АВТОМОБИЛИСТ — ЕГО УЧАСТНИК!

БОЕВОЕ НАСТРОЕНИЕ

Наше подразделение вот уже в течение нескольких лет подряд носит звание отличного. Этот высокий рубеж танкисты не собираются сдавать и в текущем году. Обязательства у личного состава высокие и ответственные. Выполнить их будет нелегко. Но солдаты и сержанты настроены по-боевому. Особенно высок накал социалистического соревнования на завершающем этапе летней учебы. Стараясь опередить друг друга, воины на каждом занятии добиваются успехов по всем предметам обучения.

На днях танкисты выполняли очередное упражнение стрельб. В первом заезде испытание на мастерство держали молодые специалисты ефрейтор Ярошенко, рядовые Сомов и Степанов. Сослуживцы с нетерпением ждали объявления результатов. Но волнения оказались напрасными. Все стреляющие своевременно обнаружили цели и метко поразили их.

По примеру товарищей отличные оценки получили ефрейторы Алтабаев и Зайцев. Воины продемонстрировали высокую огневую выучку и заслужили похвалу командира.

Потом состоялись ночные стрельбы. И снова почти все стреляющие получили высокие оценки. Когда подвели итоги, оказалось, что огневая выучка личного состава подразделения оценивается высшим баллом.

С отличным боевым настроением подошли мои сослуживцы к завершению летнего периода обучения. И незавие стрельбы еще раз убедили каждого из нас в том, что успех в ратном труде приходит к тем, кто стремится к постоянному совершенствованию своего воинского мастерства, учится военному делу настоящим образом.

Младший сержант В. УРБАНОВИЧ.

Вечер, посвященный писателю

27 сентября в Московском Дворце пионеров и школьников на Ленинских горах состоялся торжественный вечер, посвященный 70-летию со дня рождения писателя-коммуниста. Он был организован ЦК ВЛКСМ и Союзом писателей СССР.

Жизнь Островского является для всех прогрессивных людей мира символом твердости духа, революционной страстности, неисчерпаемой веры в коммунистические идеалы, — сказал, открывая вечер, секретарь правления Союза писателей СССР А. А. Сурков.

Слово о Николае Островском произнес секретарь правления Союза писателей СССР Б. Н. Полевой.

(ТАСС).

ТОРЖЕСТВЕННОЕ СОБРАНИЕ

Передовики производства московских предприятий, ударники коммунистического труда, представители общественности столицы провели 27 сентября в кинохронографный зал «Октябрь». Здесь состоялось торжественное собрание, посвященное Дню машиностроителя.

С большим подъемом был избран почетный президиум в составе Политбюро ЦК КПСС во главе с Генеральным секретарем ЦК КПСС товарищем Л. И. Брежневым.

С докладом выступил заместитель председателя Госплана СССР Н. Н. Слюньков.

На собрании присутствовали заместитель Председателя Совета Министров СССР В. Н. Новиков, руководители министерств и ведомств СССР, ответственные работники ЦК КПСС.

Участники торжественного собрания единодушно приняли приветственное письмо Центральному Комитету КПСС, Президиуму Верховного Совета СССР и Совету Министров СССР.

(ТАСС).

Советский воин — патриот, интернационалист

ЕСЛИ ЗАХОТЕТЬ

ОЧЕРК

Рядовой Валерий Станкус проснулся за полчаса до подъема. За окном было тихо, виднелся кусочек мглистого неба. В казарме было тепло, уютно, пахло свежей краской и побелкой — на днях солдаты отремонтировали ее своими руками, между делом выполнив немало необходимых ремонтных работ на других объектах.

На соседней кровати завозочался командир отделения младший сержант Азат Мерян, тихо спросил:

— Не спится, дорогой? Про дом вспомнил?

— Нет, просто так, — ответил хрипловатым голосом Валерий. — Привык уже. Дом мой здесь. Не сразу, правда, привыкнешь. Все чего-то необычного хотел. Я ведь до армии получил специальность радиомеханика, работал в телеателье. Чистота кругом, музыка... Какую хочешь, такую и слушай.

— Не жалеешь, дорогой?

— Нет. Мой дед в войну мосты строил. Внуку фронт строил. Для мирных дней. Радовой Станкус повернулся набок и увидел, что утренний сон снова смотрит командира отделения. Но картины воспоминаний невольно поплыли перед глазами.

Да, никогда не думал Валерий быть строителем. Его стихия — радио. Но командир сказал:

— Нам таких специалистов пока не требуется. Нужны строители. Пойдете?

— А справлюсь?

— Если захотеть, можно и марсианом стать, — пошутил офицер.

Станкус дал согласие. Может быть, и было в его решении что-то необдуманное. Но вспоминались рассказы деда, его мосты на реках, которые стояли от хорошего. И внук решил попробовать. Правда, через несколько месяцев у него появилась возможность уйти в танковое подразделение, но солдат не согласился, вспомнил слова деда: с работы на работу бегать — добра не видать. Летунами танк закуют.

В первые дни растерялся. Простую доску подтесать не умел, не говоря уж о чем-то другом. А обучавший новобранцев казался радиоэлектронным прибором.

Но лиха беда начало. Рядом оказались хорошие товарищи — украинцы земляки Николай Ощенко, рядовой Иван Барна, узбек рядовой Рахмат Мумин. А позже он сдружился с армянином младшим сержантом Азатом Мераном.

Внешне они были непригступные люди, суровые, жили будто обособленной жизнью. Но вот однажды получили Валерию Станкусу отремонтировать оконную раму. Дела всего на час, а солдат провозился с ней три.

— Это заметил офрейтор Ощенко, подошел, молча взял из его рук инструмент, и вскоре изнесшееся переокрестие рамы было заменено. Николай помог ему встать на Станкуса и улыбнулся.

— Стесинительный ты больно, Валера. Родился в горах, а стеснительный. Вроде бы из глухой деревушки Цаунских времен приехал. Смелее к хозяйке обращайся за помощью, тут все свои.

Солдат радостно рассмеялся. Будто на миг расширет свой белозубый улыбкой. И с этого дня он вдруг почувствовал, что стал жить как в родном доме. С ним обращались так, будто знали о детстве, помогали, не допекали просьбы с его стороны.

— Прозвучала команда «Подъем». Начался новый день обычно. После завтрака они сели в машину, которое доставала за материалом. Это было старое здание, не ремонтировавшееся несколько десятков лет.

— Класть паркет войдут рядовые Барна и Станкус, — ставил задачу, сказал командир.

С волнением вошел в помещение, где предстояло заменить полы. Правда, в это этого ему приходилось выполнять такое задание. Но тогда требовалось ремонтировать паркет, а тут его сделовало положить заново. Вот если бы отец и дед научатась об этом, никогда не поверили бы, что он, Валерий, стал паркетчиком.

— Ничего, справимся, — сказал Барна.

Приготовил инструмент, Барна и Станкус приступили к работе. Сначала не получалось. Плитки не хотели ставать друг к другу, одна оказывалась выше или ниже другой. Спасибо Ивану Барне. Тот не отчаивался, упорно шел к цели, делал все не спеша, с большим усердием. Глядя на него, успокаивался и Валерий.

— Пожалуй, никогда еще с таким упорением не трудился рядовой Станкус, как в этот раз. Трудился горячими его, как радостно было преодолевать. Он даже не заметил, как пролетели несколько часов, подошло обеденное время. Вместе с товарищами сел в машину. Стояла предобеденная пора, в золотистых лучах солнца кружилась паутина, пахло отавой, скошенной около казарм военного городка. Водро и звонко неслась песня над строем солдат, направляющихся на обед. И ему тоже захотелось стать рядом с ними и звонко запеть, печатая шаг.

Обедали на машине в своей столовую, строители снова вернулись на объект. Трудились допоздна. Перед концом работы рядовой Барна сказал:

— Сегодня, пожалуй, мы норму выполнили. А завтра нужно перевыполнить.

— Как же это сделать? — спросил Валерий.

— Очень просто. Когда приедем завтра сюда, и материал приготовлю, а ты все плитки уберешь, как говорят, фронт работы обеспечишь.

Так и поступили. И снова незаметно пролетел еще один день. А вечером, когда они вернулись в казарму, Валерий увидел, как кто-то из комсомольских активистов стоя против его фамилии в соцобязательстве вывел цифру «110», означающую процент выполнения дневного задания.

А потом им поручали грунтовать стены комнат, занимаясь малярными работами, ставить перегородки, прибивать плинтуса...

И всегда рядовой Станкус относился к делу с душой, не гнушался никакой черновой работой. Приходилось трудиться в пыли, грязи в грохоте отбойных молотков... Но сознание того, что он делает очень большое дело, что его труд приносит радость людям, таким же солдатам, как и он, возвеличивало, давало большое удовлетворение.

...Суров по характеру командир отделения младший сержант Азат Мерян, очень скуп на похвалу. Если увидит непорядок, сразу ставит все в глаза. Неподготовленных весь гнев. — и тогда спуску не жди. Прибил плинтус — так, чтобы за ногу не цеплять ногой. Покрасил панель — так, чтобы без подтеков и разводов была... Так-то. И не иначе.

В чем выражается патриотизм рядового Станкуса? Прямо говорить буду: в добросовестном труде, 110—120 процентов каждый день! Мало? Нет, это хорошо. Каждый так должен. Без нас, строителей, — никуда. Вначале было ознакомление, а потом — разрушение войны. Так я понимаю. Мы, если надо, завтра мосты будем строить, реки оберегать. Патриотизм? Интернационализм? Безусловно. Но разве это не почетно? Починил. Кто-то ему много не прикажет. Умеешь ремонтировать? Ремонтировал. Класс технический? Тоже. За добросовестно это уважают? Он.

И, горячась, Азат продолжал:

— Я так понимаю: это все для боевой готовности нужно. А высокая боевая готовность не только нашей Родине нужна. Для всех стран социалистического содружества нужна. Значит, изобретатель Отечества — хороший сын Родины, патриот и интернационалист. Так я понимаю.

И слова младшего сержанта Азата Меряна нечего добавить. Он выразил мнение всего коллектива, мнение всех командиров о своем подчиненном.

Почетен и очень нужен труд рядового Валерия Станкуса, всех его товарищей, которые помогли ему стать отличным строителем. Пусть они гордятся высоким доверием, пусть знают, что их труд Родина ценит так же высоко, как труд танкиста и ракетчика, мотострелка и автомобилиста, летчика и химика.

Подполковник Н. ШИЛИН.

На снимке: рядовой В. СТАНКУС.

Фото О. Кривопалова.

СДЕРЖИМ СВОЕ СЛОВО!

Социалистическому соревнованию — партийную заботу

Во всех частях и подразделениях СГВ идет упорная борьба за повторение и жизнь учебной программы, полное выполнение обязательств в социалистическом соревновании за дальнейшее повышение боевой готовности, отличное знание и сбережение оружия и военной техники.

Как отмечалось на проведенном на днях собрании партийного актива нашей части, в успешном решении этих ответственных задач важная роль принадлежит партийным организациям. Они оказывают разностороннюю и действенную помощь командирам в мобилизации личного состава на самоотверженный ратный труд, в организации социалистического соревнования, всеми доступными формами и методами работы борются за высокое качество занятий, за эффективное использование каждой учебной минуты.

В докладе «Задачи партийно-политической работы по дальнейшему улучшению эффективности социалистического соревнования по выполнению обязательств по повышению боевой готовности и укреплению воинской дисциплины», который выступил начальник политотдела, был дан глубокий анализа работы комейских коммунистов, партийными и комсомольскими организациями подразделений на летний период обучения были взяты повышенные обязательства.

Почти каждый второй солдат, сержант, прапорщик, офицер стали взял обязательство стать отличником боевой и политической подготовки.

Как всегда, во главе соревнующихся идут коммунисты и комсомольцы.

Немало положительного в организации социалистического соревнования приобретено в дружной воинской семье, где служит коммунист Н. Грибанов. Выполняется ли упражнений получали отличные оценки на тактико-специальных учениях.

В соревновании большое влияние удается глубокому освоению техники, умножению числа классных специалистов, укреплению взаимопомощи. Сейчас в подразделении 94 процента классных специалистов, причем 74 процента специалистов являются специалистами первого и второго класса. Все это — результат продуманной организаторской и политической работы командиров, партийного бюро. Личный пример коммунистов оказывает решающее влияние в борьбе за выполнение принятых обязательств. Именно коммунисты возглавили здесь движение за отличное овладение оружием и техникой, связи. Достаточно сказать, что 75 процентов членов и кандидатов в члены КПСС являются специалистами высокого класса, а каждый третий коммунист в текущем году повысил классность на одну ступень.

В этом подразделении коммунисты постоянно осуществляют строгий контроль за качеством выполнения планов боевой и политической подготовки, принимают меры к повышению эффективности каждого занятия, умело организуют в процессе обучения сочетание волнообязанности по задачам и нормативам.

Кропотливый труд приносит свои плоды. Взять хотя бы недавние контрольные занятия. Экипажи разведрелевых станций коммунистов Карпова и Белякова на 30 процентов сократили нормативы по развертыванию. И подобных примеров можно привести немало.

Забота о высокой действенности соревнования и примерности коммунистов в нем все больше находит отражение во внутрипартийной работе всех партгрупп станций части. Конкретный разговор о том, как выполняются обязательства, идет во время индивидуальных собеседований с коммунистами, на заседаниях партийного бюро и партийных собраниях.

Соревнование начинается с принятия обязательств — дела добровольного, творческого. Но оно не может обойтись без руководящей, направляющей роли командиров, политработников, партийных, комсомольских организаций. Личный состав обязан ставить перед собой далеко идущие цели, добиваться их. Однако, как подчеркнул начальник политотдела, был дан глубокий анализа работы комейских коммунистов, партийными и комсомольскими организациями подразделений на летний период обучения были взяты повышенные обязательства.

Почти каждый второй солдат, сержант, прапорщик, офицер стали взял обязательство стать отличником боевой и политической подготовки.

Как всегда, во главе соревнующихся идут коммунисты и комсомольцы.

Немало положительного в организации социалистического соревнования приобретено в дружной воинской семье, где служит коммунист Н. Грибанов. Выполняется ли упражнений получали отличные оценки на тактико-специальных учениях.

В соревновании большое влияние удается глубокому освоению техники, умножению числа классных специалистов, укреплению взаимопомощи. Сейчас в подразделении 94 процента классных специалистов, причем 74 процента специалистов являются специалистами первого и второго класса. Все это — результат продуманной организаторской и политической работы командиров, партийного бюро. Личный пример коммунистов оказывает решающее влияние в борьбе за выполнение принятых обязательств. Именно коммунисты возглавили здесь движение за отличное овладение оружием и техникой, связи. Достаточно сказать, что 75 процентов членов и кандидатов в члены КПСС являются специалистами высокого класса, а каждый третий коммунист в текущем году повысил классность на одну ступень.

В этом подразделении коммунисты постоянно осуществляют строгий контроль за качеством выполнения планов боевой и политической подготовки, принимают меры к повышению эффективности каждого занятия, умело организуют в процессе обучения сочетание волнообязанности по задачам и нормативам.

Кропотливый труд приносит свои плоды. Взять хотя бы недавние контрольные занятия. Экипажи разведрелевых станций коммунистов Карпова и Белякова на 30 процентов сократили нормативы по развертыванию. И подобных примеров можно привести немало.

Забота о высокой действенности соревнования и примерности коммунистов в нем все больше находит отражение во внутрипартийной работе всех партгрупп станций части. Конкретный разговор о том, как выполняются обязательства, идет во время индивидуальных собеседований с коммунистами, на заседаниях партийного бюро и партийных собраниях.

Соревнование начинается с принятия обязательств — дела добровольного, творческого. Но оно не может обойтись без руководящей, направляющей роли командиров, политработников, партийных, комсомольских организаций. Личный состав обязан ставить перед собой далеко идущие цели, добиваться их. Однако, как подчеркнул начальник политотдела, был дан глубокий анализа работы комейских коммунистов, партийными и комсомольскими организациями подразделений на летний период обучения были взяты повышенные обязательства.

Почти каждый второй солдат, сержант, прапорщик, офицер стали взял обязательство стать отличником боевой и политической подготовки.

Как всегда, во главе соревнующихся идут коммунисты и комсомольцы.

Немало положительного в организации социалистического соревнования приобретено в дружной воинской семье, где служит коммунист Н. Грибанов. Выполняется ли упражнений получали отличные оценки на тактико-специальных учениях.

В соревновании большое влияние удается глубокому освоению техники, умножению числа классных специалистов, укреплению взаимопомощи. Сейчас в подразделении 94 процента классных специалистов, причем 74 процента специалистов являются специалистами первого и второго класса. Все это — результат продуманной организаторской и политической работы командиров, партийного бюро. Личный пример коммунистов оказывает решающее влияние в борьбе за выполнение принятых обязательств. Именно коммунисты возглавили здесь движение за отличное овладение оружием и техникой, связи. Достаточно сказать, что 75 процентов членов и кандидатов в члены КПСС являются специалистами высокого класса, а каждый третий коммунист в текущем году повысил классность на одну ступень.

В этом подразделении коммунисты постоянно осуществляют строгий контроль за качеством выполнения планов боевой и политической подготовки, принимают меры к повышению эффективности каждого

Ефрейтор С. ГАЛЬЧАК.

СО ЗНАНИЕМ ДЕЛА

В назначенное время рядовой Виктор Канищев подъехал на площадку проверки технического состояния машин. Начальник КТО внимательно осмотрел поблагодарил в путях исходящего сигнала автомобиль, приказал водителю нажать на педаль тормоза, включить свет, указатель поворотов, «Машина технически исправна, — услышал водитель слова сержанта. — Выезд в рейс разрешаю».

На площадку подъехала другая автомашина. За рулем рядовой Николай Скрипниченко. В подразделении его знают как одного из лучших водителей. Его машина всегда исправна. Не был исключением и этот раз.

Водитель подразделения, соревнуясь за мастерское владение техникой и оружием, со знанием дела экспериментируют закрепленные за ними автомобили.

Ефрейтор А. ЛИСИЦЫН.

СНОВА ВПЕРЕДИ

Отрабатывая нормативы по защите от оружия массового поражения, воины расчета, в которых служат гвардии младший сержант В. Фомин и гвардии ефрейтор С. Балашов, быстро и с высоким качеством выполнили учебную задачу. Руководитель занятия подробно отметил, что воины этих расчетов вновь удержали за собой звание ведущих в социалистическом соревновании.

Гвардии старшина сержант В. ШАМШИН.

ВАЖНЫЙ УЧАСТОК

Клуб нашей части всемерно способствует отличному овладению воинами боевой техникой и оружием, успешному решению задач боевой подготовки личного состава. Здесь часто проводятся беседы, доклады, технические конференции и другие массовые мероприятия. Так, например, в дни подготовки к стрельбе из личного оружия клуб организовал для воинов беседу на тему «Порядок выполнения упражнения». Ее провел офицер Н. Гайденко.

Большую помощь в изучении этих упражнений оказал воинам активист клуба рядовой Н. Зенчуков. Он изготовил серию плакатов. На одном из них, например, Н. Зенчуков красочно изобразил основные приемы стрельбы из личного оружия. В помещением здесь же тектре давались практические советы.

Сегодня успешное решение задач обучения и воспитания военнослужащих немыслимо без широкого использования книг, журналов, газет. Вот почему активисты нашей библиотеки умело стараются помочь воинам в учебе. Они устраивают выставки книг, проводят беседы и лекции по военной литературе и технической литературе.

Сержант А. ЯНОВИЧ.

Заметных успехов в боевом совершенствовании добиваются зенитчики взвода, где служит рядовой И. Юлдашев. Они уверенно идут к полному выполнению социалистических обязательств, закончивают учебный год с хорошими и отличными результатами.

На снимке: зенитчики на занятиях в поле.

Фото О. Кривопалова.

СЛОЖЕНИЕ СИЛ

Политработа на аэродроме

СТАРШИЙ лейтенант Борис Грунский аккуратно сложил карту, взял защитный шлем и направился к выходу. У двери на пороге помещения офицер внезапно задержался, обращаясь к старшему лейтенанту Евстигнееву, произнес:

— У меня полет по маршруту, вернусь не скоро. Надо провести беседу с молодыми летчиками в воздухе звена капитана Кошелева, при выполнении задания.

Офицеры поговорили еще несколько минут, уточнили отдельные вопросы летно-тактического обеспечения полетов, затем разошлись.

Через несколько минут ракетоносец стартовал в небо. Старший лейтенант Грунский доложил, что самолет находится на заданном курсе, высоком снег местечкующие. Как-то неприметно этих стадия в «высотных» полетах. Несколько минут назад здесь было оживленно: заместитель командира эскадрильи по политчасти капитан Шорин с летчиками о предстоящем полете. Он напомнил офицерам об особенностях задания, после чего беседа перешла в воздух.

Офицеры договорили еще несколько минут, уточнили отдельные вопросы, после чего разошлись. Через несколько минут ракетоносец стартовал в небо.

СЕГОДНЯ ИСПОЛНЯЕТСЯ 70 ЛЕТ СО ДНЯ РОЖДЕНИЯ Н. А. ОСТРОВСКОГО

ЖИЗНЬ, ОТДАННАЯ БОРЬБЕ

«НАША ЗАДАЧА — УКРЕПЛЯТЬ РОДИНУ, СТРОИТЬ СТРАНУ МОГУЧУЮ И ВЕЛИКУЮ, СОЗДАТЬ ТУ СИЛУ, ВО ИМЯ КОТОРОЙ БОРЮТСЯ РАБОЧИЕ ВСЕГО МИРА. МЫ ОТСТАИВАЕМ МИР. ...НО МЫ НЕ ПАЦИФИСТЫ. МЫ ЗА МИР, НО ЕСЛИ ЗАГРЕМИТ ВОЙНА, ТО ВСЯ МОЛОДЕЖЬ ВСТАНЕТ НА ЗАЩИТУ РОДНОЙ СТРАНЫ».

Н. ОСТРОВСКИЙ.

„...ИДТИ ВПЕРЕД, В ЭТОМ — МУЖЕСТВО"

Старательно готовились воины-мотострелки к тематическому вечеру «Делай жизнь с товарища Островского», посвященному 70-летию со дня рождения замечательного советского писателя-коммуниста, первого лауреата премии Ленинского комсомола. Многие солдаты и сержанты еще раз перечитали его произведения «Как закалялась сталь», «Рожденные бурей», публицистические статьи, письма. Большое впечатление оставили в сознании воинов воспоминания писателя С. Третьяка «Живой Корчагин» и народного художника РСФСР А. Яр-Кравченко, очерк Михаила Кольцова «Мужество».

Задолго до тематического вечера комсомольские активисты под руководством офицеров Ю. Фомкина и В. Пишулина позаботились о том, чтобы выступления и доклад сопровождались демонстрацией кадров исторической кинохроники. Жена военнослужащего Н. Худолей подготовила выставку книг, рассказывающих о жизни и творчестве Н. Островского. А профессиональный художник рядовой А. Дашибеков написал портрет писателя.

Вот что говорили воины о силе примера, жизни и деятельности писателя-коммуниста Н. Островского, о влиянии его бессмертных книг на сердца и умы молодежи.

СЕРЖАНТ АЛЕКСАНДР ШИНКАРЕВ:

— В своем заявлении о приеме в ряды КПСС я написал слова Н. Островского: «Всех нас воспитала и растила наша Великая Партия. Она сквозь все бури и штормы ведет нас к победе коммунизма. Быть членом великой партии — заветная мечта каждого молодого человека нашей страны». Писатель-коммунист учит себя маленькой капельке, которой отразилось солнце — наша Великая Партия.

Мне хочется стать такой же маленькой капелькой. Поэтому учусь коммунистической идейности, патриотизму, беззаветной любви к своей Родине у Павки Корчагина. Он всегда был и будет для меня идеалом человека, настоящего близкого друга и самого верного товарища. Это помогает делать жизнь полнее и содержательнее.

Таким идеалом Корчагин является и для моих командиров, товарищей по оружию. Например, для коммуниста старшего лейтенанта И. Зенца, награжденного медалью «За боевые заслуги», комсомольцев младшего сержанта В. Гулькина, рядовых А. Попова, А. Коголя — отличников боевой и политической подготовки.

Можно сказать, что они служат под девизом «Да здравствует пламя жгущее сердца!». Свой час поставит перед собой каждому день, то обязательно ее добьется, сколько бы препятствий ни было видеть, как рядовой Попов берет на себя большую долю работы при обслуживании огневой позиции. Нужна была срочно кровь сослуживцу — он дал ее, стал донором. А рядовой Коган — участник соревнования СГВ по кроссовой подготовке, участник первенства Вооруженных Сил по троеборью — никогда не рвется к финишной ленте первым, а помогает отстающим дойти до финиша вместе. Обычное явление? Да, ничего особенного. Но именно на таких молодых людей, воспитанных Островским, мы сослуживцы постоянно равняемся.

МЛАДШИЙ СЕРЖАНТ ВАЛЕРИЙ ГУЛЬКИН:

— Мне посчастливилось побывать в музее Н. Островского. Многие экспонаты посетителю особенно взволновали, привлекли внимание. Но особый интерес для меня представляли полные письма группы участников Великой Отечественной войны — Героев Советского Союза. Они писали: «И когда мы вернемся домой после победы, мы принесем вам не один томик «Как закалялась сталь» с пометками и обожженными страницами, чтобы можно видеть, как вместе с нами на всех фронтах сражался и Родину ее бессмертный сын, наш друг и брат Корчагин-Островский».

ОФИЦЕР Л. ПОЛИТОВ:

— Слово «корчагинцы» звонок, как песня, и упругое, как сталь, мне довелось впервые услышать в суровые годы Великой Отечественной войны. С именем Павки шли на смерть во имя жизни не только литературные герои, но и наши однополчане. Это наглядно подтверждали кадры хроникально-документального фильма, который мы сейчас смотрели. Мне хочется только остановиться на одном, казалось бы, незначительном эпизоде.

Думаю, что, просматривая фильм, каждый воин обратил внимание на подвалы большого дома в районе вокзала в Варшаве. Именно в этих подвалах в редкие минуты фронтовой передышки бойцы читали «Как закалялась сталь». Вы помните, как трудно давались полк, разорванную на несколько частей. Иногда отдельных глав не хватало, чтавшие их вплоть до ночи. И тогда те, кто раньше читал роман, рассказывали содержание утраченных глав, восстанавливая их по памяти.

Обо всем этом я узнал недавно на встрече с непосредственными участниками Варшавской битвы на Волге. В составе делегации мне посчастливилось побывать и на юге Украины, где проходило детство и юность Николая Островского. Приятно было сознавать, что воспитанию этого замечательного человека способствовали от неизвестного врага одновременно. Наши отцы и деды перед всем миром показали себя как настоящие воины — патриоты, интернационалисты. Немцам пришлось на своей шкуре испытать силу «Щита родины», умело защищать Родину.

РЯДОВОЙ ВИКТОР КОРОТКОВ:

— Правильно говорил Рафик Акопян о дружбе, гуманных отношениях, замечательного человека освобождали от ненавистного врага одновременно. Наши отцы и деды перед всем миром показали себя как настоящие воины — патриоты, интернационалисты. Немцам пришлось на своей шкуре испытать силу «Щита родины», умело защищать Родину.

Вот здесь
я напрасно пошел
направо,
Вот здесь я сражался —
идите в бой!
Так, значит, писаты!
Может, очень просто,
Гораздо проще, чем их
пережить,
Своих поступков жестокую
поступь
В такие же строчки
перелопатить?
Мне кажется,
он подымается снова,
Мне кажется, жестчий,
замкнутый, строг
Разжался, чтоб крикнуть
последнее слово,
Последнее гневное слово —
вперед!
Пусть каждый, как
найденную подкову,
Себе это слово на счастье
берет.
Суровое слово, веселое
слово,
Единственно верное слово —
вперед!

Тематический вечер «Делай жизнь с товарища Островского» закончился, а воины-мотострелки продолжают расходиться. Они говорят о дисциплине, о партии, о том, что славные заветы писателя-коммуниста будут претворять в дела, будут отлично выполнять свой патриотический и интернациональный долг.

Старший лейтенант Н. ХЛУСТ.

К. СИМОНОВ

ПОБЕДИТЕЛЬ
ИЗ ПОЭМЫ

...Про все рассказать,
чтоб понял, чтобы
Их за душу взяли его слова,
Чтоб, перед смертью,
Упрям до, гроба,
Он снова вошел бы
в свои права
Бойца. Но для этого
надо, однако,
Писать. Сочинять.
Составить дневники.
А он не писатель —
он старый воякa.
Строчить сочиненья
ему не с руки.
Но все, чему был он
в жизни свидетель,
Ему говорило, как дважды
два:
Не счастье,
не кислая добродетель,
Не ловко расставленные
слова,
Сегодня на свете чего-то
стоят
Люди, прощение гром
и дым...
Мужество века,
как штык, простое
Сегодня дорого молодым.
Он заработал суровое
право —
По жизни людей провести
за собой.
Вот здесь
я напрасно пошел
направо,
Вот здесь я сражался —
идите в бой!
Так, значит, писаты!
Может, очень просто,
Гораздо проще, чем их
пережить,
Своих поступков жестокую
поступь
В такие же строчки
перелопатить?
Мне кажется,
он подымается снова,
Мне кажется, жестчий,
замкнутый, строг
Разжался, чтоб крикнуть
последнее слово,
Последнее гневное слово —
вперед!
Пусть каждый, как
найденную подкову,
Себе это слово на счастье
берет.
Суровое слово, веселое
слово,
Единственно верное слово —
вперед!

ГОРЯЧЕЕ СЕРДЦЕ

«Жизнь его была яркой и стремительной, как пламя. Все, чем он жил, с юношеской непримиримостью и страстностью отображено в его книгах, обвиняющих мир и покоряющих сердца людей, в его письмах и статьях, полных революционной стойкости, мужества, беспредельной преданности партии, своему комсомолу, народу».

В марте 1932 года, когда рукопись его книги «Как закалялась сталь» была принята в печать, Николай Островский послал своему другу: «Дверь жизни широко распахнулась передо мной. Моя страстная мечта — стать активным участником в борьбе — осуществилась. Жизнь моя теперь заполнена до краев. Помните крепко мои слова, товарищи! Моя работа — вам горячее сердце!»

Николай Островский вышел из самой гущи народной. И горячо его книг — обыкновенные рабочие парни и девушки, вчерашние вихрастые мальчишки и боевые командиры, умеющие без колебаний и страха, не щадя своей жизни, отстаивать свои идеалы, свое счастье.

Сейчас все это позади. Я устал безмерно. Но зато хочется закончить и через три недели выйдет из печати...»

Ему не суждено было дождаться выхода из печати книги — письмо было написано 14 декабря 1936 года, а через неделю, 22 декабря, его не стало.

Перепечатая книга в письма Николая Островского, в воспоминаниях тех, кому она впервые перестучала горе его комнаты. Он лежал на кровати под одеялом. Поднятая бадьей доб, открытые глаза и большой юношеская улыбка.

— Подойди, пожалуйста, ближе. Дай пожать твою руку, — услышал я мягкий голос. — Будем на ты, ведь мы с одного поля ягоды, читал вещь, — будешь. Позвать здесь ту руку в своей — так я лучше чувствую собеседника.

Черты его лица, мимика были очень выразительны. Простые и ласковые слова ручались в душу. От каждого своим самообладанием и мужественным оптимизмом. Особенно запомнились его отвлеченные слова о том, что закалялся молодежь в суровые годы гражданской войны.

— Борьба, борьба с оружием в руках за утверждение своей большевистской партии Островский, сделал мою руку. Вот такую, друг, бойцы и закаляли себя, перед глазами смерть, а в голове спокойная мысль — только бы не осечка...

Помню, как на заседании бюро Сочинского горкома партии, состоявшемся за несколько дней до похорон, 18 мая 1937 года, Островский выступил с творческим отчетом. Он говорил, как настоять, с какой задачи советских писателей создать образ молодого революционера нашей эпохи, образ пролетарской революции. Острая мысль молодого человека нашей страны представлялась писателю в виде передового отряда строителей, овладевающего высотами техники, культуры, жизнь которого богатого, и неистощимой жаждой к знаниям, к овладению всеми видами революционному делу коммунизма.

Николай Алексеевич Островский родился 29 сентября 1904 года, умер в 1936 году. Ему только в этом году исполнилось бы 70 лет. В свои 32 года он стал властителем дум молодежи. С его книгой «Как закалялась сталь» в наше время знакомятся в предвоенные годы на ратные, трудовые дела. С его призывом — только вперед, только к победе — шли славные воины громить фашистских захватчиков. Образ писателя — большевика Островского героем современности Юрий Гагарин пронес с собой в космос. Миллионы ударных бригад, носящих имя Павла Корчагина, бесконечный образ которого создал Островский, доблестно трудятся на предприятиях, стройках, на колхозных и совхозных полях, на целине и перезалежных землях нашего края, воплощая идеалы писателя-коммуниста, одетые в военную форму, стоят на страже мирный труд строителей коммунизма.

Бьется сердце Островского горячим пламенем, и Николай Островский остается и в наше время.

И. КИРЮШКИН,
писатель, член КПСС с 1918 г.

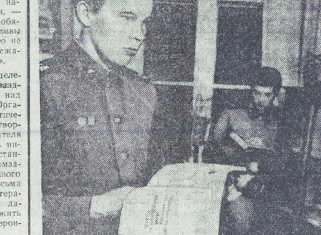

На снимке: комсомольцы рядовые Н. ЗОЩЕНКОВ (слева) и В. ДЕРЕВЕНКО на книжной выставке, посвященной Н. А. Островскому.

Фото О. Кривошапова.

ПЫЛАЮЩИЙ ФАКЕЛ

Эту книгу знают во всем мире. Она сражалась вместе с бойцами интернациональных бригад, защищала свободу народов Испании, подымала в бой советских людей Вьетнама... Речь идет о книге Николая Островского «Как закалялась сталь», изданной более чем на 58 языках.

Свой путь к читателям роман Островского «Как закалялась сталь» начал на страницах журнала «Молодая гвардия». Самое непосредственное участие в первой публикации романа принимала писательница, лауреат Государственной премии СССР Анна Караваева.

Мы предлагаем вниманию читателей «Слово об Островском» Анны КАРАВАЕВОЙ.

Сегодня исполняется 70 лет со дня рождения Николая Островского. Кто читал и любил его, помнит о нем: все так живо и ясно, будто совсем недавно видела и говорила с ним. Вот он, ясноглазый представитель первого поколения Ленинского комсомола, Николай Островский всем своей речью, всем своим существом являл великие идеи Коммунистической партии, ее созидательные планы и призывал на труд и на ратный подвиг. Было трудное время гражданской войны, борьбы с белогвардейцами, интервентами, время разрухи, разрушенных фабрик и заводов, время неимоверного напряжения сил, время создания новый социалистический мир. И ради утверждения этого мира яростно сражался в конной армии Буденного Николай Островский; воскресал — и снова рвался на передний край, когда в родном строю легендарную горору, опять падал, скошенный тифом, и снова поднимался для борьбы...

Островский боролся до конца. Когда были исчерпаны его творческие возможности, когда ему, неизлечимо больному, стало ясно, что он создал книгу — автобиографию своего поколения, с неподражаемой ясностью выявил смысл судьбы нового человека, его героической жертвой и его моральное самоутверждение.

В 1932 году к нам, в редакцию журнала «Молодая гвардия», пришел старый большевик, рабочий, друг Н. Островского, сам сделал нас сильными людьми.

Он говорил о том, что на молодежь влияние писателя среди товарищей. И молодые люди, комсомольцы и их наставники — большинство старшего поколения — все обладали настоящими чертами характера. Молодость беспокойная, увлекающаяся руководителя за их ум, бесстрашие, революционность, за их огромность целеустремленности. Это все и вызывало в ваш передовой отряд строителей, овладевающего высотами техники, культуры, жизнь которого богатого, и неистощимой жаждой к знаниям, к овладению всеми видами революционному делу коммунизма.

Николай Алексеевич Островский родился 29 сентября 1904 года, умер в 1936 году. Ему только в этом году исполнилось бы 70 лет. В свои 32 года он стал властителем дум молодежи. С его книгой «Как закалялась сталь» в наше время знакомятся в предвоенные годы на ратные, трудовые дела. С его призывом — только вперед, только к победе — шли славные воины громить фашистских захватчиков. Образ писателя — большевика Островского героем современности Юрий Гагарин пронес с собой в космос. Миллионы ударных бригад, носящих имя Павла Корчагина, бесконечный образ которого создал Островский, доблестно трудятся на предприятиях, стройках, на колхозных и совхозных полях, на целине и перезалежных землях нашего края, воплощая идеалы писателя-коммуниста, одетые в военную форму, стоят на страже мирный труд строителей коммунизма.

Бьется сердце Островского горячим пламенем, и Николай Островский остается и в наше время.

И. КИРЮШКИН,
писатель, член КПСС с 1918 г.

Здесь, в читательской массе, и были предопределены с самого начала судьба книги. К середине 30-х годов ее тираж составил 2 миллиона, к середине 50-х — 5 миллионов, к середине 60-х — 10 миллионов экземпляров...

В образе Павла Корчагина и его судьбе воплотилось нечто исключительного, нечто такого, о чем читатель может сказать: «Мне этого не совершить, это нечто недоступное, это слишком сильное обобщение рядового человека». Нет! Все это делалось и создавал Павла Корчагина веришь, что каждый не только возможное, но и обязательное. Павел Корчагина не существовало маленьких, скучных и серых дел — всякое дело, нужное народу, было его кровным делом. В каждое такое дело он вносил страсть, горячее воображение и умение подчинять его себе. Вот почему Корчагин стал примером для подражания для сложения стойкости и мужества. Вся Великую Отечественную войну он прошагал рядом с советскими солдатами, защитниками своей Отчизны. В интуизме сегодняшних, молодых строителей Байкало-Амурской железной дороги, первооткрывателей таежной нефти в Сибири, в жарком соревновании молодых хлеборобов за освоение целинных земель «Как закалялась сталь» и «Рожденные бурей» еще многим и многим поколениям советских людей предстоит читать и перечитывать книгу. Ее неумирущим путеводным огнем революционной мысли и жертвенной борьбы за мир и дружбу между народами.

В Париже, в одну из встреч с замечательным французским писателем Роменом Ролланом, я услышала от него такой отзыв о Николае Островском: «Пылающий факел». Мудрые, прекрасные слова...

МЫ — КОРЧАГИНЦЫ

Пожалуй, все молодые воины стремятся быть похожими на Павку Корчагина. Они горячо любят свою Родину, неустанно наращивают боевое мастерство, активно участвуют в общественной жизни. Их идеал — не достигнутым, а идти дальше, добиваться большего. И запевалами этих добрых дел выступают комсомольцы.

ПРАВОФЛАНГОВЫЕ

Ценой упорства и настойчивости старший сержант Воронков, рядовые Лобанов и Маркин добились высоких показателей в боевой и политической подготовке. Комсомольцы стали отличниками, специалистами первого класса. Они показывают пример трудолюбия, помогают товарищам направлять боевое мастерство, служат Родине по-корчагински.

Рядовой В. ПЕТРОВ.

ПЕРЕДОВОЙ КОМАНДИР — ПЕРЕДОВОЙ ЭКИПАЖ

Комсомолец Никитюк пришел в танк рядовым, вскоре ему присвоили звание наводчика. Вот в первые же дни зарекомендовал себя умелым, инициативным воином. Почти с каждого занятия на полигоне он возвращался с отличными оценками, помогают товарищам направлять боевое мастерство, служат Родине по-корчагински.

Недавно Никитюку присвоили звание механика-водителя

Сегодня — День вооруженных сил ВНР

К НОВЫМ РУБЕЖАМ

29 сентября — дата, хорошо известная трудящимся Венгерской Народной Республики. Именно в этот день личному составу ее вооруженных сил, воинам братских социалистических армий, гвардейцам замечательной победы 29 сентября 1848 года венгерской революционной армией над войсками австрийских порабощателей, этот день отмечается в народной Венгрии как День вооруженных сил ВНР.

Рожденная в результате освободительной борьбы Советской Армией и победы в строительстве народного строя, ВНА является последницей боевых и трудовых революционных традиций своего народа. Мужая и развиваясь вместе с укреплением социалистического строя в стране, с развитием социалистической экономики, венгерская Народная армия превратилась в современную, хорошо вооруженную и оснащенную армию, воспитанную в политико-моральном отношении, являющуюся надежным и прочным звеном в организации Варшавского Договора.

Личный состав венгерской Народной армии успешно совершенствует свою боевую и политическую подготовку, упорно овладевает сложной боевой техникой и оружием. В настоящее время в войсках широко развертывается социалистическое соревнование под девизом «За достойную встречу XI съезда Венгерской социалистической рабочей партии и 30-й годовщины освобождения Венгрии от фашизма».

Недавно нам довелось побывать у героев друзей по оружию, беседовать с командирами и политработниками. Они рассказывали об организации и ходе соревнования в частях ВНА, о распространении передового опыта солдат и сержантов, завоевавших почетные звания отличников и передовиков, а также командиров, чьи подразделения добились наилучших результатов в борьбе за высокие показатели.

Ход соревнования широко освещается венгерской военной печатью, и в частности центральным органом Министерства обороны ВНР газетой «Непхадшереч».

Корреспондент газеты Ласло Уварри рассказывает, например, о роте старшего лейтенанта Мирдя Бачкаи, которая второй раз подряд завоевала звание передовой. «Мы — передовики, но пока еще не можем сказать, что говорит командир подразделения.— Хотя то, что мы дважды добились звания передовой, — свидетельствует о силе коллектива, о его возможностях. Непростые задачи мы передаем нашим воинам. В начале учебного периода в роту пришло новое пополнение, и мы сразу приступили к сплачиванию коллектива, к выявлению его возможностей. В ходе решения сложных задач боевой подготовки. Обратили серьезное внимание на организацию соревнования.

Мы боролись за точное выполнение установленных нормативов, а когда нам удалось этого добиться, то постарались нормативы перекрыть. Наконец пришло время, когда нам стало ясно: мы в состоянии сдать зачеты, соответствующие высоким требованиям, которые предъявляются к передовому подразделению».

После того как рота завоевала звание передовой, ее личный состав стал ставить перед собой задачу — закрепить достигнутые результаты. Тем самым, в конце следующего учебного периода снова получить это высокое звание.

Упорный труд коллектива увенчался успехом. Сейчас рота идет борьба за то, чтобы в третий раз подряд стать передовым подразделением. Рота завоевала перед общим красной знамя за лучшие результаты в боевой и политической работе, и не будет неожиданностью, если целеустремленные усилия личного состава роты принесут ей звание отличной.

Газета «Непхадшереч» в одном из своих номеров поместила статью о воинах артиллерийской части, которой командует подполковник Ференц Сигетвари. В этой части более двух третей личного состава, участвующего в соревновании, завоевало звания передовиков и отличников. Более чем в два раза возросло число солдат и сержантов, получивших звание передовых. Четыре-четыре отделений завоевали звание отличных, а два отделения, чьи личные передовые отделений и в семь раз — передовых, завоевало звание «Отличное отделение». Все это и многое другое, что характеризует высокие показатели боевой учебы, рассказывается в статье.

Подготовка к передовому подразделению — это не только напряженная учеба, но и большая политическая работа. Командиры подразделений и солдатам предстояло обратить особое внимание на новые приемами боя. После того, как были открыты и оборудованы подземные помещения (наблюдательные пункты, окопы, огневые позиции, укрытия), командиры приступили к изучению своих участков обороны и боевую технику.

Вскоре все позициями пролетели самолеты «противника» и нанесли по ним удар. И тут же выяснилось, насколько надежными оказались построенные оборудованные укрытия. Но, разумеется, не только они обеспечили успех. Все испытывались и техника, и главное, люди! Гонведы быстро освоили новую технику, машин и под «огнем» «противника» гасили возникшие пожары, эвакуировали раненых, оказывали первую помощь.

Вскоре оборонявшиеся отразились от удара и ввели в бой свежие силы. Их огневые средства нанесли удар по боевым порядкам «противника». В то же самое время танки оборонявшихся открыли прицельный огонь по «противнику». Задача была успешно выполнена.

За последние годы в ВНА уделяется повышенное внимание тому, чтобы боевая подготовка была максимально приближена к условиям современного боя. В этом убеждаешься при поездках в части и подразделения Народной армии. Все больше создается материальная база, построены хорошо оборудованные полигоны, а многие части имеют новые, современные учебные классы, кабинеты, которые оснащены необходимыми учебными пособиями. В обучении широко используются радио, телевидение, кинофильмы, макеты. Во многих учебных городках шире внедрены автоматизация и механизация. Все это позволяет обеспечить высокий уровень боевой подготовки личного состава, обеспечить его физической и психологической закалке, необходимой для ведения современного боя.

Венгерская социалистическая рабочая партия, правительство Венгерской Народной Республики воспитывают воинов, развитием своих вооруженных сил, считают одной из важнейших задач, способствующих обороноспособности ВНР, укреплению военного союза братских социалистических государств. Все шире в стране включаешь в социалистическое соревнование, активно участвуют в движении рационализаторов и рационализаторов, умело, инициативно, настойчиво выполняя поставленные задачи, воины Венгерской Народной армии неустанно повышают ее боеготовность и боеспособность. Вместе с воинами других братских армий они твердо и уверенно стоят на страже завоевания социализма.

Полковник О. ГРОМОВ.

НАШ НЕДЕЛЬНЫЙ ОБЗОР

СО ВСЕХ КОНТИНЕНТОВ • ФАКТЫ СОБЫТИЯ НОВОСТИ • СО ВСЕХ КОНТИНЕНТОВ

Первоочередные задачи

«Хочешь мира — проводи политику мира, борись за это политическое требование» — подчеркнул Генеральный секретарь ЦК КПСС Л. И. Брежнев. Этот лозунг отражает основное внешнеполитический курс нашей страны, о чем вновь убедительно свидетельствует позиция Советского Союза на проходящей в Нью-Йорке XXIX сессии Генеральной Ассамблеи ООН, которая открылась 20 сентября. Она со всей исходит из того, что эта самая, представительная международная организация должна играть важную роль в развитии и укреплении тех позитивных процессов, которые характерны для современной международной обстановки.

С большим интересом отнесутся общественность к важным и актуальным проблемам, поднятым в выступлении члена Политбюро ЦК КПСС, министра иностранных дел СССР А. Н. Косыгина. Он призвал в рамках ООН предотвратительную международную конференцию по вопросу прекращения гонки вооружений. Эта инициатива советского Союза вызвала широкий отклик во всем мире. Она получила поддержку многих государств Азии и Африки. Поскольку проблема разоружения затрагивает всех, то ее решение за ее решение надо сообща, всем государствам.

Практическая значение. Генеральный Секретарь к первоочередным задачам. Советский Союз не считает, хотелось бы, что эти задачи являются путями их решения. Мир еще далек от того, хватит его силам бы они ни были, для длительные силы, заинтересованные в нагнетании напряженности, продолжают гонку вооружений. Но доминирующей тенденцией международного развития в наши дни является разрядка напряженности. И это должно способствовать позитивному решению вопросов, поднятых в выступлении Косыгина.

Диктатор в изоляции

«Власть премьера Тхиу пошатнулась, власть тоже, пошатнулась после подписания парижских соглашений, положила конец войне, разрушила военных, разрушила военных целей». Так считает газета «Нью-Йорк таймс». Примечательно, что можно будет, с одной стороны, предотвратить повторение новой войны во Вьетнаме, с другой — способствовать решению важной общественной задачи — спасению окружающей среды. И то и другое отвечает кровным интересам всего человечества. Можно, поэтому ожидать, что участники нынешней сессии по достоинству оценят инициативу советской делегации.

Советский Союз обратил внимание участников сессии на целесообразность принятия решение которых должны быть направлены усилия государств, имеющих ядерное оружие, и мы сразу поставили к сплачиванию коллектива, к выявлению его возможностей. В ходе решения сложных задач боевой подготовки. Обратили серьезное внимание на организацию соревнования.

Мы боролись за точное выполнение установленных нормативов, а когда нам удалось этого добиться, то постарались

Я ХОРОШО помню тот день. Все решалось на охоту, так как до этого уже несколько выходных дней пропустили — служебные дела не позволяли выехать. Готовились загодя, много было разговоров. Мы-таки не могли забыть случай, когда наш товарищ майор Анатолий Галкин на последней охоте поскользнулся сразу двух зайцев. Они, видимо, притаившись в нескольких секунд, Ежай Анатолий с той охоты с гордым. Но в многих частях имеют новые, современные учебные классы, кабинеты, которые оснащены необходимыми учебными пособиями. В обучении широко используются радио, телевидение, кинофильмы, макеты. Во многих учебных городках шире внедрены автоматизация и механизация. Все это позволяет обеспечить высокий уровень боевой подготовки личного состава, обеспечить его физической и психологической закалке, необходимой для ведения современного боя.

Венгерская социалистическая рабочая партия, правительство Венгерской Народной Республики воспитывают воинов, развитием своих вооруженных сил, считают одной из важнейших задач, способствующих обороноспособности ВНР, укреплению военного союза братских социалистических государств. Все шире в стране включаешь в социалистическое соревнование, активно участвуют в движении рационализаторов и рационализаторов, умело, инициативно, настойчиво выполняя поставленные задачи, воины Венгерской Народной армии неустанно повышают ее боеготовность и боеспособность. Вместе с воинами других братских армий они твердо и уверенно стоят на страже завоевания социализма.

Полковник О. ГРОМОВ.

«На зорьке». Фотоэтюд О. Кривошапова.

НА ОХОТНИЧЬИХ ТРОПАХ

НОВЕЛЛА

Много интересных случаев бывает на охоте. Даже самый неудачный выезд заслуживает внимания, оставляет след в памяти и доставляет удовольствие. Сказано это потому, что каждый бывает с неверяткой удачей или незадачливостью охотника, с его выдержкой или необъяснимой растерянностью. Я бы свидетелем, когда один и тот же охотник становился героем и трусом, веселил и злил своих товарищей.

Однако больше всего поражает воображение героизм зверей, их дерзость, сметливость, хладнокровие.

Мне давно много раз приходилось быть свидетелем забавных историй, случавшихся на охотничьих тропах. Сегодня хочу рассказать об одной из них.

тогда не ударил лицом в грязь. Спасли мы коллектив от позора...

В подобных думах, забытых, надежных проходил день. Кажется, первая неудача породила серию других неудач. Ходили все хмурые и молчаливые. Как старший охоты я предложил часов в двенадцать отдохнуть и пообедать. Но все объявили голодовку: не заработали.

Это было резонно. Пришлось увеличить темп передвижения, хотя все уже изрядно устали. Только Галкин по-прежнему был неутомим. Охотно ходил на фланги, первым занимал место самого отдаленного номера.

И стала подтачивать меня мысль, что и на этот раз без Галкина не обойдется. Его и ждал.

Судьба сжалилась. В полдень мы увидели несколько коз. Я бегом был противником, гонитьем за нами — по полям, так как полным от этого наслаждение, только время потратишь. Но тут решил рискнуть. Оставили двух человек в кустах, еще четверо замаскировали на опушке небольшого леса, а остальных послали к роще, от находившихся коз. Это было опасно: пуля серый заяц день — день закрытия охоты в прошлом году Владимир Ефимович Ежай был на высоте, отличное здоровье, с первого выстрела подстрелил козу. И к козы устремились на группу, с которой находился я.

Однако на выстрел они не подошли, промчались стороной и рванулись во второй лес.

— Опять на Галкина попали, — с досадой в голосе сказал кто-то.

— Везет же человеку... Тут третью охоту поснашь «сухой» рукой, — поддержал второй.

Но вот разговоры смолкли. Все стали наблюдать, что же получится дальше. Козы уже подбегали к опушке. Они шли красивым маневром, «зигзагом» своими «кренделями».

Еще мин!.. Раздалось несколько выстрелов. Но козы, не сворачивая, дерзко рванулись в сторону от одного из охотников. Кто это был, мы вначале не знали. Козы одна за другой проскакивали просеку, канаву и скрылись в темном лесу. Позднее дерзкий охотник был обнаружен охотники кончился. Невероятная смелость зверей победила. Ведь они бы сами метнулись в сторону, то, конечно, не ушли бы от пуль других стрелков.

Взрослась восхищения раздались вокруг меня. И действительно, виня такую карту, вряд ли можно было остаться равнодушным, если в тебе живет настоящий охотник, а не мясозаготовитель, если в душе остались хоть чуточку от романтики, если ты любишь природу и способен восхищаться ее красотой и совершенством.

— Но кто же промахнулся?

— Вот Галкин не промутил бы, — ответил кто-то, когда мы шли к месту сбора.

«Нет, конечно, это был не Анатолий», — думал и я. Но что-то не хотелось, чтобы ли не через его голову сигнал держите козы.

И теперь мы уже не знаем, с кого начался этот вестись отсчет времени в нашем охотколлективе: с того дня, когда Галкин оказался в числе охотничьей славы или когда чуть было не попал под копыта стала коз.

Конечно, злословить о чужой промашке легко. Но я хочу быть самокритичным и рассказать о своей неудаче, которая похлеще этой, в следующей новелле.

Подполковник Н. КОНСТАНТИНОВ.

Новые номера журналов

«КОММУНИСТ ВООРУЖЕННЫХ СИЛ» № 18

Вышел в свет очередной номер журнала «Коммунист Вооруженных Сил», который открывается передовой «Отчетно-выборные партийные собрания».

В журнале опубликованы статьи Ст. Трушина «Главная экономическая задача партии и народа», В. Бондаренко «Советская наука и укрепление обороны страны».

Под рубрикой «К 30-летию Победы» публикуется статья В. Валюса «Страницы летописи великого подвига».

Раздел «Вопросы обучения и воинского воспитания» представляет статья генерал-майора Г. Поповского «Единственность — наше оружие», А. Юношева «И инженер, и воспитатель».

Комсомольская жизнь представлена публикацией П. Чернышова «Молодая слава фронтовиков».

Зам. ответственного редактора Б. Д. ПОПОВ.

ПОЛЬСКОЕ ТЕЛЕВИДЕНИЕ

ПЕРВАЯ ПРОГРАММА

30 сентября

16.40 — Для детей. «Звездочка». 17.25 — «Эхо столицы». 17.55 — Информационная передача из Вроцлава. 18.05 — Передача для международных тем». 19.20 — «Спокойной ночи, малыши!» 19.30 — Известия. 20.20 — Спортивная передача. 21.10 — «Третий фронт». Венгерский художественный фильм. 22.55 — Известия. 23.10 — Спортивная хроника.

3 октября

7.25 — «Моряки». Советский художественный фильм. 9.00 — Передача для школьников. 13.45 — Телевизионно-сельскохозяйственный техникум. 15.00 — «Математика в школе». 16.25 — Известия. 16.40 — Для юных зрителей. Кинорепортаж. 17.40 — «Школьная почта». 18.05 — Информационная передача из Вроцлава. 18.20 — Публицистическая передача. 18.50 — «Телевизионный экономический словарь». 19.10 — «Напоминаем, советуем». 19.20 — «Спокойной ночи, малыши!» 19.30 — Известия. 20.20 — Театр «Кобра». 21.00 — Спортивная хроника. 22.00 — Передача на международные темы. 22.00 — Музыкальная программа телевидения ГДР. 22.40 — Известия.

4 октября

7.55 — «Игра». Польский телефильм. 9.00 — Передача для школьников. 10.00 — «Якуш». Польский многосерийный телефильм. XI серия. 12.00 — Передача для школьников. 12.45 — Телевизионный сельскохозяйственный техникум. 15.55 — Университет миллионов. «Философия». 16.30 — Известия. 16.40 — Для детей. Кинообзорник. 17.15 — Кинорепортаж. 17.45 — «Спасибо, молодым». 18.05 — «Предложения». 18.55 — Информационная передача из Вроцлава. 18.45 — «Факты, мнения, гипотезы». Часть. 1. 19.10 — «Спокойной ночи, малыши!» 19.30 — Известия. 20.20 — Спортивная передача. 21.10 — «Третий фронт». Венгерский художественный фильм. 22.55 — Известия. 23.10 — Спортивная хроника.

5 октября

10.00 — Американский художественный фильм. 11.45 — Телевизионный сельскохозяйственный техникум. 14.55 — «На опольской земле». 15.25 — «Школьная почта». Передача предлагает». 15.20 — Передача для воинов. 15.40 — «Новинки польской книги». 16.00 — Известия. 16.10 — Для детей. «Субботка». 16.55 — «Клуб юных исследователей». 17.00 — «Музыка молодежи мира». 18.05 — «Есть идея!». 18.30 — «Шахматная школа». 19.10 — «Спокойной ночи, малыши!» 19.30 — «Мозаика». 20.20 — Американский художественный фильм. 22.20 — Известия. 22.30 — Спортивная хроника. 22.55 — «ЭКСПО-74». Встреча программа телевидения ГДР.

6 октября

8.05 — «Напоминаем, советуем». 8.20 — «Бегом за здоровьем». 8.30 — «Современность в нашем доме». 9.00 — «Для детей». «Телеутренник». 10.30 — «Три свидетеля». Чехословацкий художественный фильм. 12.15 — Известия. 12.35 — «Для трудящихся села». 12.50 — «На почту». 13.30 — Телерепортаж. 14.10 — Передача для воинов. 14.20 — Для детей. «Что это?» Конкурс-игра. 15.00 — «Не только для женщин». 16.50 — «Поэтические новинки». 15.40 — «Берлин — Варшава — Берлин». Телеэтюд. 17.10 — Телефильм. 17.25 — «Пекин сегодня». 18.15 — Познавательная передача. 19.15 — «Спокойной ночи, малыши!» 19.30 — Известия. 20.20 — Спортивная передача. 21.10 — «Спокойной ночи, взрослые!» 20.25 — Польский телевизионный фильм на серии «Самый важный фактор жизни». 21.25 — «Добрый вечер, это — Лодзь!». 21.15 — Хоккей. СССР — Канада. (III период).

ВТОРАЯ ПРОГРАММА

30 сентября

17.45 — Передача из цикла «Портреты XXX-летия». 18.15 — «Подземный фронт». Польский многосерийный телефильм. XI серия. 18.45 — Музыкальная передача. 19.20 — «Спокойной ночи, малыши!» 19.30 — Известия. 20.20 — «Спорт у соседей». 21.10 — Сборник мультфильмов. 21.25 — «24 часа». 21.35 — «Вальс-бостон» и «Вальс Брехта». 22.15 — Университет миллионов.

1 октября

17.30 — Урок английского языка. 18.00 — Музыкальная передача. 18.30 — «Пятая Таможня». Телеспектакль. 19.20 — «Спокойной ночи, малыши!» 19.30 — Известия. 20.20 — «Пятая Таможня». Телеспектакль. 19.20 — «Спокойной ночи, малыши!» 19.30 — Известия. 20.20 — Передача из цикла «Портреты XXX-летия». 21.00 — Документальный фильм. 21.30 — «24 часа». 21.40 — «Артисты, которыми мы восхищаемся».

2 октября

17.45 — Урок французского языка. 18.15 — Кинорепортаж. 18.45 — «Час Орфея». 19.20 — «Спокойной ночи, малыши!» 19.30 — Известия. 20.20 — Развлекательная программа «Телевидения ГДР». 21.15 — «Для любителей трав». 21.45 — «Спорт в семье Х». 22.15 — «24 часа». 22.25 — Музыкальная передача. 22.45 — Урок немецкого языка. 23.15 — Университет миллионов. «Педагогика».

3 октября

17.15 — Урок русского языка. 17.50 — «Мир молодежи». «Семь наук». 18.20 — Песня года из цикла «Земляки дорогих и гармония мира». 18.30 — Документальный фильм «Дрезден» (ГДР). 19.00 — Спортивная хроника. 19.20 — «Спокойной ночи, малыши!» 19.30 — Известия. 20.20 — Программа для хоббистов. 20.55 — «24 часа». 21.05 — «Вальс-бостон» и «Вальс Брехта». 21.35 — Английский художественный фильм.

4 октября

17.00 — Урок немецкого языка. 17.30 — Камерный концерт. 18.00 — «Вальс-бостон» и «Вальс Брехта». 18.40 — «Ближний Восток». 18.40 — «В мире животных». 19.20 — «Спокойной ночи, малыши!» 19.30 — Известия. 20.20 — «Спорт у соседей». 20.35 — «Для любителей тарзамма». 20.50 — «Телевизионный экономический словарь». 21.05 — «24 часа». 21.15 — «Девушка с характером». Югославский художественный фильм. 22.25 — Университет миллионов. «Философия». 22.55 — Урок русского языка.

5 октября

16.30 — Хоккей. СССР — Канада. (II и III периоды). 18.25 — «Портрет заслуженной актрисы». 19.30 — «Спокойной ночи, малыши!» 19.30 — Известия. 20.20 — Авторский вечер Ежи Гмоха. 21.50 — «24 часа». 22.00 — «Спортивная студия». 22.50 — Концерт по заявкам.

Понедельник, 30 сентября

15.00 — «Это прошедшей недели». 15.20 — «Буржуазной идеологии — бой». Беседа подготовлена В. Андрюшенко. 15.30 — Музыка. 15.35 — Познавательная выучка — основа боеготовности. «Командир повышает решение». Репортаж старшего лейтенанта Н. Рязанова. 15.43 — «Москва — любимая столица». Литературно-музыкальная композиция. 16.04 — К 25-летию ГДР. «Отто Гандель — художник и борец». Передача Г. Трапковой. 16.19 — «В странах социализма». 16.34 — Концерт по заявкам.

Вторник, 1 октября

15.00 — Обязательства выполнены с честью. «Увеличенность». Корреспонденция для «Четвертого». 15.17 — «Партийной учебе — неослабное внимание». Корреспонденция для читателя. Беседа подготовлена секретарем партийного просвещения). 15.27 — Музыка. 15.36 — К 25-летию ГДР. «Фундамент будущего». Передача. 15.47 — «Коммунисты, вперед!». Песня В. Зубаленка.

Среда, 2 октября

19.00 — «На службе народа». Выступление начальника Главного политического управления ГНР адмирала В. Фонтана. 19.23 — «Наш друг, товарищ дейтельность». Передача майора Ю. Абрамова. 19.41 — Музыка. 19.45 — Трибуна комсомольского активиста. «Инст. Ленинский зачет». Выступление инструктора отдела комсомольской работы политуправления ГСВГ капитана П. Мартынова. 19.55 — «Воспитываем интернационалистов». Выступление члена совета библиотеки части.

В ДОМЕ ОФИЦЕРОВ

29 сентября

ЛЕТНИЯ ТЕАТР. Клуб выходного дня водит. Литературные чтения «К 70-летию со дня рождения Н. Островского». Начало в 10.00.

ГЛАВНОЕ ЗДАНИЕ. Кинозал. Для детей: художественный кинофильм «Семург». Начало в 13.00, 15.00. Новый цикл документальный художественный кинофильм «Жребий». Продолжается юбилейная тема. Героического. Начало в 17.00, 19.00, 21.00. **Актовый зал.** Вечер танцев. Начало в 21.00.

КИНОЦЕНТР. Кинозал. Для детей: широкоэкранный художественный кинофильм «Ни слова о футболе». Начало в 13.00, 15.00. Новый цикл документальный художественный кинофильм «Черный капитан». Производство киностудии им. Довженко. Начало в 19.00.

ЗЕЛЕНЫЙ ТЕАТР. Цветной широкоэкранный художественный кинофильм «Красная палатка». Производство киностудии им. Довженко. Сеть до 16 лет не допускаются. Начало в 20.00.

30 сентября

ГЛАВНОЕ ЗДАНИЕ. Кинозал. Художественный кинофильм «Красная палатка». Начало в 13.00, 15.00. Новый цикл документальный художественный кинофильм «Черный капитан». Производство киностудии им. Довженко. Начало в 19.00.

Г270228. Адрес редакции: 002961, Полевая почта 02961-Р, Типография газеты «Знамя победы». Заказ № 228.