За нашу Советскую Родину!

ЗНАМЯ ПОБЕДЫ

ЕЖЕДНЕВНАЯ ГАЗЕТА СЕВЕРНОЙ ГРУППЫ ВОЙСК

№ 241 (9849) | Вторник, 15 октября 1974 года | Год издания 36-й

ПЛАМЕННЫЕ ПРИЗЫВЫ ЛЕНИНСКОЙ ПАРТИИ

Наступает 57-я годовщина Великой Октябрьской социалистической революции. В канун большого праздника как боевой вдохновляющий клич прозвучали Призывы Центрального Комитета КПСС к дальнейшему сплочению трудящихся всего мира в борьбе за социальный прогресс, мир и демократию, за торжество светлых идеалов социализма и коммунизма, начало которому положил Великий Октябрь.

От всей души народы всех стран произносят слова:

— Да здравствует Великий Октябрь, открывший новую эпоху всемирной истории — эпоху революционного обновления мира, перехода от капитализма к социализму!

— Да здравствует марксизм-ленинизм — вечно живое революционное интернациональное учение, знамя борьбы трудящихся всех стран против империализма, за победу социализма и коммунизма!

57-ю годовщину Великой Октябрьской социалистической революции советский народ встречает в обстановке больших успехов на пути осуществления предначертаний XXIV съезда КПСС, в условиях всенародного социалистического соревнования за досрочное выполнение встречных планов и высоких социалистических обязательств четвертого года девятой пятилетки. Сверяя достигнутое с требованиями времени, наш народ руководствуется решениями XXIV съезда партии, последующих Пленумов ЦК КПСС, положениями и выводами, изложенными в выступлениях Генерального секретаря ЦК КПСС тов. Л. И. Брежнева.

По пути к грандиозным свершениям советский народ идет тесно сплоченным вокруг родной Коммунистической партии, ее ленинского Центрального Комитета. Эта сплоченность базируется на всенародном единстве советского общества, нерушимом идейно-политическом единстве советского общества, на общности коренных интересов и целей рабочего класса, колхозного крестьянства и народной интеллигенции, на общности коренных интересов и целей всех наций и народностей, населяющих СССР.

Сегодняшний Великий Октябрь ознаменован новыми достижениями в повышении экономического и оборонного могущества Страны Советов.

В своей речи на торжествах в Кишиневе Генеральный секретарь Центрального Комитета КПСС тов. Л. И. Брежнев сказал: «Можно с большим удовлетворением сказать, что народное хозяйство нашей страны последовательно развивается в соответствии с тем курсом, который был определен съездом нашей партии».

По предварительным данным, национальный доход возрастет за четыре года более чем на четверть, а объем промышленной продукции — более чем на треть. Существенно за эти годы возросло производство сельскохозяйственной продукции. На основе общего роста экономики неуклонно повышается благосостояние советского народа. По расчетам ЦСУ, в 1974 году по сравнению с 1970 годом среднемесячная зарплата рабочих и служащих увеличится на 15 процентов, а оплата труда колхозников в общественном хозяйстве — на 22 процента. Советские люди стали лучше питаться, заметно улучшилось обеспечение жильем, промышленными товарами и услугами.

Все эти успехи достигнуты под мудрым руководством Коммунистической партии, которая является вождем и организатором многомиллионного советского народа. В единении партии и народа — наша сила.

«Да здравствует Коммунистическая партия Советского Союза — испытанный авангард рабочего класса, всего советского народа!

Да здравствует великое нерушимое единство партии и народа!

В канун 57-й годовщины Великого Октября Центральный Комитет КПСС, обращаясь к многомиллионным массам советского народа, призывает рабочий класс, колхозное крестьянство, народную интеллигенцию на новые трудовые свершения в борьбе за выполнение исторических решений XXIV съезда партии. ЦК КПСС призывает всех трудящихся Советского Союза настойчиво бороться за дальнейший подъем экономики — основы могущества Родины и неуклонного роста благосостояния народа. Нам нужно еще более активно трудиться на всех участках коммунистического строительства.

Наша родная партия постоянно проявляет отеческую заботу о Советских Вооруженных Силах, надежно охраняющих мирный труд советских людей, всех народов стран социалистического содружества. Вот почему всеми воинами с особым вдохновением восприняты горячие слова призыва, обращенные к советским воинам. Своим беззаветным ратным трудом они активно участвуют в общенародной борьбе за коммунизм. Воины Страны Советов всегда готовы пощитать завоевания Великого Октября от любых посягательств империалистических агрессоров. Как боевой наказ партии, народа каждый из нас воспринял слова Призывов ЦК КПСС:

«Советские воины! Неустанно совершенствуйте свою боевую и политическую подготовку, бдительно и надежно охраняйте мирный труд советского народа!

Да здравствует героические Вооруженные Силы СССР!

С достоинством и честью, как и все воины наших Вооруженных Сил, выполняет свой патриотический и интернациональный долг личный состав Северной группы войск. Сейчас в частях и подразделениях заканчивают итоговые занятия. Их предварительные итоги показывают, что большинство наших воинов выполнили свои социалистические обязательства, взятые на текущий учебный год. Сдержал слово личный состав Н-ского танкового полка, который взял инициативу в нашей Группе войск соревнования за дальнейшее повышение боевой готовности, отличное знание и сбережение оружия и военной техники. На полях тактических учений, на стрельбищах, полигонах, на танкодромах и аэродромах воины СГВ продемонстрировали высокую боевую выучку, готовность выполнить любой приказ Родины.

Однако наши воины не намерены довольствоваться достигнутым. Задача сейчас состоит в том, чтобы глубоко и всесторонне проанализировать успехи, обобщить и распространить опыт передовиков социалистического соревнования. Хорошо подготовиться к началу учебы и в 1975 году порадовать Родину новыми успехами в ратном труде.

В жизни народов социалистического содружества вынешний год особенный. Многие братские страны Европы отмечают юбилеи освобождения от фашистской тирании и установления народного демократического строя. Славный путь, который прошла каждая из них, свидетельствует о величии, силе и жизненности идей марксизма-ленинизма, неисчерпаемых возможностях социализма. Вот почему особенно горячо и взволнованно звучат слова привета, обращенные ко всем коммунистическим и рабочим партиям — боевому марксистско-ленинскому авангарду рабочего класса и всех трудящихся, сплотим борьбе против империализма, за демократию, национальную независимость и социализм. Наша партия призывает всемерно крепить могучий союз революционных сил — мировой системы социализма, международного рабочего движения, борцов за национальное и социальное освобождение народов.

Нет сомнения в том, что пламенные слова Призывов нашей партии будут услышаны по всем миру.

Уверенной поступью идет по пути, намеченному Коммунистической партией Советского Союза, наша могучая социалистическая держава, родина великого Ленина. На нашем знамени начертано:

Под знаменем марксизма-ленинизма, под руководством Коммунистической партии — вперед, к победе коммунизма!

Советские воины! Неустанно совершенствуйте свою боевую и политическую подготовку, бдительно и надежно охраняйте мирный труд советского народа!

Да здравствуют героические Вооруженные Силы СССР!

(Из Призывов ЦК КПСС к 57-й годовщине Великой Октябрьской социалистической революции).

БЛАГОДАРНОСТЬ ГЕНЕРАЛА

На итоговых занятиях высокое мастерство и боевую выучку продемонстрировали понтонеры подвижной переправы, в котором служит офицер А. Лошак. В трудных условиях они значительно перекрыли норматив по наводке понтонного моста через водную преграду. Особенно отличились, выполнил поставленную задачу, подчиненные лейтенантов Н. Морозова, А. Заведягина, прапорщика А. Сафронова.

Присутствовавший на занятиях первый заместитель командующего СГВ генерал-лейтенант Н. А. Волкохахин объявил всему личному составу благодарность за умелые действия.

Подполковник Н. ШЕСТАКОВ.

(По телефону).

СЛАВА ИДУЩИМ ВПЕРЕДИ!

Тщательно готовились к итоговым занятиям танкисты орденоносца, где служат Виталий Цыкал и рядовой Асрол Юлдашев. Воины старательно повторяли все, чему они научились в ходе летней учебы, совершенствовали практические навыки работы на боевой технике.

Отличные оценки за вождение боевых машин — свидетельство добросовестного отношения воинов к делу.

На снимках: вверху — сержант В. ЦЫКАЛ (справа) и рядовой А. ЮЛДАШЕВ; слева — танк преодолевает проход в «минном поле».

Фото О. Кривопалова.

ВЕСТИ С РОДИНЫ

РЕЗУЛЬТАТ КООПЕРАЦИИ

В новом цехе кабин Минского тракторного завода прессы отливаются по-новому. На больших штампуют кабины тракторов МТЗ-80, на малых — левши ножей, делали дверных задвижек и других изделий широкого потребления. Материалом для их выпуска служат отходы основного производства.

Сконцентрировав здесь выпуск штамповок, тракторостроители завершили перевод этого производства на межцеховую кооперацию: выпуск металлических деталей предусмотрен в планах одних цехов, пластмассовых — в других, а заключительные операции осуществляются в специально построенном цехе.

В нынешнем году тракторный завод стал поставлять в торговую сеть на треть больше прошлогоднего товаров широкого потребления, пользующихся спросом. А до конца пятилетки выпуск их увеличится в полтора раза.

(ТАСС).

Сверх плана — 672 квартиры

На две тысячи квартир хватило панелей, изготовленных с начала пятилетки бригадой формовщиков Ташкентского домостроительного комбината № 1, которую возглавляет Исмаил Арипов. Этот коллектив выпустил 45 тысяч кубометров сборного железобетона, досрочно выполнив задание пяти лет.

Каждый из восьми рабочих бригады освоил все профессии, необходимые на формовке панелей. Это позволило обслуживать сразу три кассетные машины вместо двух по норме. Кроме того, здесь применили специальные химические добавки, ускоряющие схватывание и твердение бетона.

Опыт И. Арипова перенят всеми бригадами формовочного цеха. А новаторы решили до конца пятилетки выпустить дополнительно 17 тысяч кубометров панелей на 672 квартиры.

(ТАСС).

Лампы для площадей

На Саранском заводе электровакуумного стекла и специальных источников света начался выпуск кварцевых галогенных ламп большой мощности типа «КГ-220 квт». Они предназначены для освещения больших городских площадей, стадионов, угольных и рудных карьеров, автомагистралей.

Новые лампы обладают высоким световым потоком. Они способны отлично работать при резких перепадах температуры: зимой — до 50—60 градусов мороза, летом — до 40 — 50 градусов жары.

(ТАСС).

ЖАРКИЙ СВЕТ ГОРЯЧЕГО МЕТАЛЛА

НИЖНИЙ ТАГИЛ (Свердловская область). Стомиллионную тонну чугуна со дня пуска первой домны предприятия выплавили металлурги Нижнетагильского комбината имени В. И. Ленина. Выдать юбилейную плавку было доверено победителям соревнования — комсомольско-молодежной бригаде старшего горнового Евгения Пятина, на счету которой больше всего сверхплановой металла — почти семь тысяч тонн.

Здесь, в Нижнем Тагиле, родилась два с половиной века назад слава русского металла. Отсюда ехали мастера организовывать дело на заводах Магнитки. Здесь ковалась победа в грозные годы Великой Отечественной войны. Сегодня доменщики Нижнего Тагила идут в авангарде Всесоюзного соревнования за выполнение в нынешнем году в стране ста миллионов тонн чугуна. Они досрочно выполнили свое обязательство — дали дополнительно к государственному заданию 80 тысяч тонн металла. Для детали: первый выпущено 88,5 тысячи тонн сверхпланового чугуна. На пять дней приближена юбилейная плавка.

(ТАСС).

В СЧЕТ ДЕКАБРЬСКОГО ЗАДАНИЯ

Запасные части к тракторам К-700 в счет заданий ноября и декабря отгружает в эти дни объединение «Кировский завод» в Актюбинскую, Чимкентскую, Кустанайскую, Курганскую, Волгоградскую области. За девять месяцев выпущено таких изделий почти на 21 миллион рублей — в полтора раза больше, чем предусматривалось государственным планом пятилетнего плана. Ленинградские тракторостроители успешно выполняют одно из важнейших своих социалистических обязательств на четвертый год пятилетки.

Главным источником трудового успеха директор тракторного производства Ю. А. Соболев считает факторную систему фирмы. В конце прошлого года она была организована по инициативе Ленинградского обкома КПСС. Преизводственное объединение облегчило реконструкцию предприятия, которое готовится к переходу в 1975 году на серийный выпуск 300-сильных тракторов К-701.

В состав нового объединения вошел Тихвинский завод тяжелых прессов, цепных бандеролей и почтовых переводов. В Изборско и других городах области выпечу почти 80 процентов всех посылок врачается клиентам по месту жительства.

Связисты Ивановской области признаны победителями во Всесоюзном социалистическом соревновании за 1973 год и награждены Красным знаменем ЦК КПСС, Совета Министров СССР, ВЦСПС и ЦК ВЛКСМ.

(ТАСС).

У инициаторов соревнования

Связисты совершенствуют услуги

Примечательный факт: в Ивановскую область сейчас поступает гораздо больше газет и журналов, чем издавалось их во всей царской России. Только подписчики получают их здесь ежедневно около полутора миллионов экземпляров. И это не считая десятков тысяч писем, телеграмм. Своевременно доставить всю эту корреспонденцию — почетная и целегная работа.

Неоценимую помощь связистам оказывают общественники — члены советов содействия. Первый такой совет в стране возник десять лет назад при отделении связи №13 города Иваново. Теперь их в области более 340, они имеются почти при каждом почтовом отделении.

Права и обязанности членов общественных советов, избираемых на собрании жителей микрорайона, определены в специальном положении, утвержденном исполкомом областного Совета депутатов трудящихся. Перед ними стоит цель: поиск резервов для улучшения работы всех видов связи. По их предложению в многоэтажных домах на первых этажах появились абонентские шкафы. В предпраздничные дни, когда у связистов резко возрастает нагрузка, общественники помогают обрабатывать поступающую корреспонденцию.

Благодаря содействию помощников заметно расширились такие дополнительные услуги населению, как прием и оформление на дому заказных писем, цепных бандеролей и почтовых переводов. В Иваново и других городах области принято почти 80 процентов всех посылок врачается клиентам по месту жительства.

Связисты Ивановской области признаны победителями во Всесоюзном социалистическом соревновании за 1973 год и награждены Красным знаменем ЦК КПСС, Совета Министров СССР, ВЦСПС и ЦК ВЛКСМ.

(ТАСС).

ОТЪЕЗД СОВЕТСКОЙ ГОСУДАРСТВЕННОЙ ДЕЛЕГАЦИИ В ФИНЛЯНДИЮ

14 октября из Москвы в Хельсинки по приглашению Президента Финляндской Республики У. Кекконена отбыла советская государственная делегация во главе с членом Политбюро ЦК КПСС, Председателем Президиума Верховного Совета СССР Н. В. Подгорным для участия в торжествах по случаю 30-й годовщины подписания соглашения о перемирии между СССР и Финляндией и 30-летия общества «Финляндия — Советский Союз».

В состав делегации входят председатель ГКЭС С. А. Скачков, заместитель министра иностранных дел СССР И. Н. Земсков, председатель правления общества «СССР—Финляндия» А. И. Маркушевич, посол СССР в Финляндии В. С. Степанов.

На Внуковском аэродроме, украшенном государственными флагами Советского Союза, делегацию провожали товарищи Ю. В. Андропов, А. А. Громыко, П. Н. Демичев, заместители Председателя Президиума Верховного Совета СССР М. А. Яснов, Ф. А. Сергиганов, Председатель Совета Союза Верховного Совета СССР А. П. Шитиков, Председатель Совета Национальностей Верховного Совета СССР В. П. Рубец, министры СССР Б. П. Бугаев, В. П. Ленн, Н. А. Щелоков, главный редактор газеты «Известия» Л. Н. Толкунов, Председатель Верховного суда СССР Л. Н. Смирнов, другие официальные лица.

Среди провожавших находился временный поверенный в делах Финляндии в СССР Ю. Аймонен.

(ТАСС).

НАСТОЯЩИМ ОБРАЗОМ

Совсем недавно эти ребята были, как поется в песне, «сугубо штатскими». Юрий Витязев работал монтажником на строительстве новых высоковольтных линий в Архангельской. Яков Куролтев, его земляк, мастерил шлюпки для рыбаков родного совхоза. Александр Филиппенок учился в школе.

Сегодня все они в военной форме. Этим юношам предстоит показать, насколько они созрели и возмужали как вооруженные защитники Советской Родины, страны социалистического содружества.

Срок службы у юношей невелик — всего несколько месяцев. Но молодые солдаты с первых дней сроднились с новой жизнью, со строгой воинской дисциплиной и армейскими порядками. Они старательно изучали материальную часть оружия, отрабатывали строевой шаг, повышали свои военные и политические знания. За короткое время солдаты многому научились и сейчас держат отчет перед Родиной.

...Перед командиром — стройный светловолосый юноша. Это комсомолец рядовой Александр Филиппенок. Еще в военкомате он попросился в мотострелковые войска. Военком не мог не удовлетворить просьбу парнишки. В годы Великой Отечественной войны пехотинцем был отец Александра. Михаил Петрович Филиппенок оборонял сердце Родины — Москву, освобождал землю братской Польши, штурмовал Берлин. Награжден многими орденами и медалями.

Рядовой Филиппенок старается во всем быть похожим на отца, бывшего фронтовика. Материальную часть оружия и основы стрельбы он изучил еще до службы, занимаясь в специальном кружке при первичной организации ДОСААФ. Это помогло ему войти в солдатский строй, добиться отличных показателей в боевой учебе.

— Теперь, — говорит солдат, — я твердо уверен, что по итогам проверки стану отличником. Ведь по трем основным дисциплинам получил высокие оценки. Постараюсь и дальше так держать...

Итоговые занятия выявили тех, кого по праву называют правофланговыми. Вот один из них — комсгрупорг рядовой Юрий Витязев. Он стал чемпионом взвода в выполнении нормативов по сборке и разборке пулемета, показал отличный результат по стрельбе. О рядовом Юрии Витязеве хочется рассказать подробнее. Бывший рабочий, он за время службы заслужил глубокое уважение сослуживцев. Дело в том, что комсгрупорг очень внимателен к людям, всегда готов помочь каждому. Вот один штрих, характеризующий этого воина.

Рядовой Михаил Шалимов некоторое время находился в отрыве от подразделения. Из-за этого он отстал в боевой учебе, особенно по политической подготовке. Много вечеров провел с ним Юрий Витязев. И не зря. С его помощью Михаил Шалимов догнал сослуживцев. На проверочных занятиях он продемонстрировал глубокие политические знания, отлично выполнил упражнение стрельб из личного оружия.

Говоря об успехах воинов взвода в огневой, тактической и специальной подготовке, нельзя не сказать несколько слов о росте их спортивного мастерства. Мотострелки уделяли по физической подготовке хороших и отличных оценок. Конечно, первое спасибо за это командиру, прапорщику В. Пичуреву. Коммунист уделял много физической подготовке подчиненных максимум внимания. Но надо отдать должное и командирам-классным активистам — ефрейтору Василию Прончищеву и рядовому Виктору Демеленко. Являясь спортсменами-разрядниками, они постоянно помогали своим товарищам в часы занятий в спортивном городке в личное время. И обеспечили успех всему взводу.

Идут проверочные занятия... Звучат на стрельбище автоматные и пулеметные очереди. Воины-мотострелки участвуют в боевому мастерству по-ленински — настоящим образом.

Старший лейтенант В. ЖОЛОБИЦКИЙ.

ПО НАЗЕМНЫМ ЦЕЛЯМ

Это сырое осеннее утро перед зенитчиками взводом, которым командует лейтенант Владимир Коваленко, была поставлена задача прикрыть от нападения воздушного «противника» танковое подразделение, помочь танкистам добиться успеха при атаке опорного пункта.

Напряжение началось в точно назначенное время. Зенитчики заняли свой самодельных установок двинулись за боевыми порядками танковой роты, обходя низины, укрываясь по оружию условия безопасности от нападения с воздуха, что, несомненно, создавало хорошие предпосылки для успешного завершения атаки.

Вскоре загремели первые выстрелы танковых орудий. «Бой» начался. В ходе его танкисты уверенно выполнили поставленную задачу, используя хорошо организованное воздушное прикрытие.

«Бой» уже длился к концу, когда неожиданно показались контратакующие танки «противника». Внезапность их появления не вызвала замешательства у зенитчиков. В шлемофонах у экипажей затянули четкие слова команды. Стволы пушек, до этого устремленные в небо, опустились вниз, готовые в любую минуту открыть смертельный огонь по «противникам».

Внимательно следит за перемещением цели командир экипажа младший сержант Александр Сугатов. Он наводит ее первому номеру, радиооператору Анатолию Сугоровскому, быстро найти, едва заметный на фоне местности, силуэт «танкиха» и уже не выпускать его из поля зрения прицела.

От радиооператора зависит очень многое. Если при стрельбе по воздушной цели основная скорость лишь поймать ее на своих экранах, а все дальнейшее происходит автоматически, то сейчас все необходимые операции зенитчик выполняет вручную. И хотя скорость танка не очень велика, точное поражение его остается достаточно сложной задачей. Однако она вполне по плечу рядовому Сугоровскому. Окончив учебное подразделение с отличной оценкой, он упорно продолжает совершенствовать свое боевое мастерство, в ходе учебы успешно приобретает навыки работы на сложной технике. Воин поставил перед собой цель: стать снайпером.

Члены экипажа — рядовые Анатолий Сугоровский и Петр Шолуха, которые недавно проделали полугод назад, окончив учебное подразделение. Их командир, младший сержант Петр Волощук. При стрельбе по наземной цели первый номер экипажа также прослужил отлично.

Сегодня экипаж — рядовые Анатолий Сугоровский и Петр Шолуха — достойно выполнил поставленную задачу, кроются напряженный ежедневный труд, максимальные усилия, приложенные каждым членом экипажа для достижения столь высоких результатов.

В этом же «бою» отличился и младший сержант Александр Сугатов. Он безупречно выполнил поставленную командиром задачу, показал практически, как выполняется та или иная операция.

Члены экипажа — рядовые Анатолий Сугоровский и Петр Шолуха — достойно выполнили поставленную командиром задачу, показали

НАГЛЯДНАЯ АГИТАЦИЯ — НЕ УКРАШЕНИЕ

Побывайте в подразделении, где служит офицер Д. Богданов. Поинтересуйтесь у активистов, что помогает личному составу успешно решать задачи боевой и политической подготовки, укреплению воинской дисциплины. Вам расскажут о многих интересных формах политического воспитания и при этом обязательно подчеркнут важность наглядной агитации. Здесь стенды, щиты, доклады, витрины ленинской комнаты ярко и убедительно говорят об успехах советского народа в коммунистическом строительстве, о ходе выполнения заветов великого вождя, об интернациональном долге советских воинов.

На видном месте в ленинской комнате — стенд о жизни и деятельности В. И. Ленина. Он привлекает внимание красочными, выразительными иллюстрациями важнейших указаний Ильича о защите социалистического Отечества, о необходимости поддержания постоянной боевой готовности, высокой воинской дисциплины.

С большой любовью оформлены материалы наглядной агитации, отражающие решения XXIV съезда КПСС, требования военной присяги и уставов, морального кодекса строителя коммунизма. Здесь же показано выполнение социалистических обязательств, необходимость поддержания постоянной боевой готовности, высокой воинской дисциплины.

С большой любовью оформлены материалы наглядной агитации, отражающие решения XXIV съезда КПСС, требования военной присяги и уставов, морального кодекса строителя коммунизма. Здесь же показано выполнение социалистических обязательств, необходимость поддержания постоянной боевой готовности, высокой воинской дисциплины.

Правильное оформление и стиль, посвященный боевому пути Советских Вооруженных Сил.

Наглядная агитация в подразделении тесно связана с живым, боевой учебой. Отражает все, чем живут воины, отличается оперативностью. Вот щит «Отделение отличилось». Постоянный тут только заголовок. Содержание меняется ежедневно. Другой щит называется «У нас и за рубежом». В центре его — политическая карта мира, ниже ежедневно помещаются вырезки из газет с сообщениями о важнейших событиях внутренней и международной жизни.

Можно было бы назвать еще ряд важных наглядных агитматериалов, имеющихся в ленинской комнате. Много внимания, например, здесь уделяется соревнованию. На специальном стенде можно узнать, что из воинов идет впереди и кто отстает. Стенд не повышает действенность социалистического соревнования.

И еще об одном хочется сказать. Вся наглядная агитация в подразделении сделана руками личного состава. В ее оформлении активно участвуют партийные и комсомольские активисты. Каждый щит, витрина, стенд — результат коллективного творчества офицера Л. Суровцева, сержантов Г. Гогонина, В. Хижняка, ефрейтора А. Косенкова и многих других. Командир подразделения и его заместитель по политической части многое делают для того, чтобы наглядная агитация была оперативной и заблаговременной. Отойдя от шаблона, активисты тщательно продумывают подбор фактов, использование разнообразных геометрических фигур при оформлении стендов, щитов. Особое внимание обращается на то, чтобы не было давно известных, всем знакомых цифр. Каждая цифра дается в сравнении. Планшеты специальными зажимами крепятся к рейкам. Они легко снимаются, что позволяет быстро заменить устаревшие материалы.

— Изобразительными средствам, — говорит партийный активист старший лейтенант Ал. Петухов, — мы придаем большое значение. Они хорошо служат воспитанию воинов, мобилизации их на решение выполнения поставленных задач. Поэтому в подразделении постоянно идет учеба. Каждый воин должен знать, что происходит в мире, чем живут его товарищи по оружию, как служат они Родине.

К сожалению, не везде так заботливо подходят к оформлению наглядной агитации, использованию ее больших возможностей в коммунистическом воспитании военнослужащих. Вот подразделение, где служит офицер В. Попов. Нельзя сказать, что здесь мало материалов наглядной агитации. Они есть. Но беда в том, что здесь положили в основу их оформления принцип: «Раз сделать, то сделать капитально, на годы». И сделали. Материалы в ленинской комнате находятся громоздкие стенды, на которых изложены задания десятого пятилетнего плана по развитию народного хозяйства. Но никто в подразделении не проявил инициативы, чтобы показать, как же эти задания выполняются. Красками на стендах поблекли, выцвели.

Не лучше выглядят и другие стенды. Оформлены они вяло, по отражают сегодняшний день. Наглядный — серо, скучно, аляповато.

Сейчас подходятся итоги напряженной боевой учебы воинов, а в наглядной агитации — ни слова о ходе выполнения социалистических обязательств, об опыте отличников, классных специалистов, о задачах личного состава.

В подразделении не все благополучно с воинской дисциплиной. Тут бы и будить у людей чувство тревоги, непримиримости к недостаткам, призывать уделить воинской дисциплине, уставной порядок, а острое оружие наглядной агитации выпущено из рук. Видно, разнодушие берет верх у партийных активистов, не вошлются они за честь своего подразделения. Разве не об этом говорит такой факт: партийная организация в этом году ни разу не обсуждала вопрос об улучшении наглядной агитации. Эти вопросы не поднимаются на совещаниях офицеров и сержантов. В строке от этого важного дела стоит и совет ленинской комнаты.

Серьезные недостатки в оформлении наглядной агитации имеются и в некоторых клубах. Работники этих культпросветучреждений не стремятся к тому, чтобы обеспечить высокое идейное содержание, злободневность, оперативное оформление материалов наглядной агитации.

Наглядная агитация — важнейший участок идеологической работы. На это нужно обращено внимание в постановлении ЦК КПСС «О состоянии и мерах повышения роли наглядной агитации в коммунистическом воспитании трудящихся». КПСС всегда придавала и придает наглядной агитации большое значение.

Вот почему нетерпима всякая недооценка наглядной агитации в идейной закалке личного состава. Необходимо со умелой использовать плакаты, фотомонтажа, рисунки, диаграммы, выразительно написанные призывы и лозунги, чтобы воины всегда видели марксизма-ленинизма, идеи безграничного служения великому делу Коммунистической партии.

В материалах наглядной агитации надо оперативно отражать решения пленумов ЦК КПСС, основные вопросы внешней и внутренней политики партии, важнейшие события, происходящие в стране и за рубежом, жизнь и учебу воинов. Следует ярко, выразительно показывать возрастание руководящей роли КПСС в социально-политическом и экономическом развитии общества, строительстве Вооруженных Сил, пропагандировать требования морального кодекса, заветов Ильича, наказов, наши славные боевые традиции. Это особенно важно сейчас, когда так широко развертывается подготовка к 30-летию победы советского народа над германо-фашистскими захватчиками в Великой Отечественной войне.

Средства наглядной агитации надо в полную меру использовать для воспитания у воинов жгучей ненависти к империализму, непримиримости к буржуазной и ревизионистской идеологии. Незалужено кое-где забыта острая политическая карикатура на врагов мира.

Наглядная агитация, как и другие участки идеологической работы, требует к себе постоянного внимания и заботы командиров и политработников, партийного и комсомольского актива.

Полезно систематически проводить конкурсы на лучший фотосюжет, на лучшие эскизы оформления ленинских комнат, клубов. Правильно поступают те партийные комитеты и бюро, которые регулярно обсуждают пути улучшения наглядной агитации, используют положительный опыт, заботятся о повышении ее идейного содержания.

Пора навсегда покончить с безвкусицей, помпезностью. Наглядная агитация — не украшение. Это идеологическое оружие надо в полную меру использовать для воспитания идейно убежденных, беззаветно преданных идеям коммунизма воинов, мобилизации их на дальнейшее повышение боевитости и боевой готовности.

Полковник Н. ПОГОНИН.

Изучаем работы В. И. Ленина

Часто можно видеть воинов нашего подразделения за изучением работ Владимира Ильича Ленина. В часы самоподготовки, в личное время солдаты и сержанты с истинным изучают труды вождя, продолжателя великих идей Маркса и Энгельса. Например, бюллетень В. Бабчук, ефрейтор А. Лебедев и другие изучили по семь-восемь и более работ. Среди них — «Что делать?», «О государстве Соединенных Штатов Европы», «Социалистическое отечество в опасности!», «Как организовать соревнование?».

Изучая труды В. И. Ленина, мы настойчиво совершенствуем свои политические знания, добиваемся высоких рубежей в боевом мастерстве.

Ефрейтор А. ПРИБЕЖЕНКО.

Лучше других

На итоговых занятиях по политической подготовке воины нашего подразделения получили отличную оценку. В этом, бесспорно, большая заслуга каждого. Но, пожалуй, самые глубокие ответы были у ефрейтора Алексейко, рядовых Дидыка и Бондаренко. Они обстоятельно отвечали на вопросы, умело увязывали их с задачами, которые стояли перед личным составом в летнем периоде обучения.

Младший сержант Н. КРИШТАЛЬ.

Гвардии лейтенант В. Лисов в перерыве между занятиями в поле всегда найдет время побеседовать с воинами, ознакомить их с содержанием свежих номеров газет.

На снимке: гвардии лейтенант В. ЛИСОВ проводит беседу.

Фото О. Кривошапова.

Учебно-материальной базе — комсомольскую заботу

КЛЮЧ К УСПЕХАМ

Недавно на своем собрании комсомольцы говорили о том, что необходимо обновить учебно-материальную базу. После этого в каждом подразделении комсомольцы-активисты составили конкретные планы работ, одобренные командиром части. Была налажена проверка исполнения. И если против того или иного пункта ставилась отметка «выполнено», — это значит, что учебная база пополнилась новым стендом, действующей схемой, макетом или тренажером.

В части хорошо поставлена рационализаторская работа. Коммунисты и комсомольцы не раз обсуждали вопрос о ее дальнейшем развитии. Немало ценных рационализаторских предложений внесли прапорщик А. Филиппов, ефрейтор М. Ступак, рядовые С. Титаренко и В. Данилин. Их пример последовали многие специалисты.

Все рационализаторы объединены в группы. У каждой из них свой исполнитель и творческий план работ. Все намеченное последовательно претворяется в жизнь.

Например, одна из групп, возглавляемая прапорщиком А. Филипповым, разработала и внесла в действие усовершенствующую систему оповещения. Теперь дежурный по части оповещается с любого подразделения. Здесь же установлен блок сигнализации — рекрутам объявлена спонтанная система оповещения личного состава, позволяющая старшим начальникам дистанционно передавать команду непосредственно в подразделения. Прапорщик А. Филиппов, ефрейтор М. Ступак, рядовые М. Чириков, С. Недайвода и другие воины много потрудились и над созданием макетов-тренажеров радиостанции. Большую помощь комсомольцам оказывает коммунист офицер В. Келепко.

Умелыми рационализаторами и изобретателями зарекомендовали себя сержант А. Игонкин, ефрейтор А. Дашидоржи, рядовые С. Титаренко и В. Данилин. Они уже изготовили несколько макетов-тренажеров радиостанции, которые полностью имитируют работу аппаратуры, позволяют проводить настройку, изучать технические эксплуатационные данные блоков. Эти же воины оборудовали целое наглядное пособие службы. С помощью электронной схемы военнослужащие, заступающие в караул, знакомятся с маршрутом движения разводящих и часовых. Достаточно нажать трудящему караула нажать кнопку на пульте, как на большом стенде и макете постов, установленных на столах, загораются лампочки, имитирующие движение разводящих и часовых.

На принципиально новой основе было создано и электронное табло-экзаменатор. С этой целью использованы бесконтактные реле. Как показал опыт, их применение дало возможность упростить процесс обучения и сделать систему более надежной и долговечной. Электронное табло-экзаменатор может быть использовано для проверки знаний не только механиков радиосвязи, но и водителей.

Планы у молодых рационализаторов большие. Сейчас они работают над созданием репетитора-экзаменатора для механиков радиосвязи. Он позволит обучать всепосылающих последовательности выполнения операций по настройке аппаратуры и работы на ней, а также даст возможность по заранее составленной программе принимать зачеты и экзамены у обучающихся.

Коммунисты военнослужащие П. Харченко, Ю. Зотов, В. Милов, В. Келепко, О. Слабуха, В. Ковалев, А. Ильин, В. Анженко, А. Ленский и другие целеустремленные воины совершенствуют творческую инициативу молодежи. Они постоянно и глубоко вникают в суть творческих замыслов комсомольцев, молодых воинов, помогают им советами и делом, руководят ими.

Воины-связисты, которые проявили высокую активность в рационализации и изобретательстве, награждаются грамотами, ценными подарками. По несколько поощрительных книг получили В. Данилин, С. Титаренко, Н. Чириков, ефрейтор М. Ступак, прапорщик А. Филиппов. Их работа одобрена старшим начальником, а опыт создания макета тренажера радиостанции опубликован в техническом бюллетене и разослан в другие части.

Вот так, конкретно, по-деловому, в нашей части решаются задачи совершенствования учебно-материальной базы. Недавно на партийном собрании коммунисты с гордостью говорили об успешном выполнении высоких социалистических обязательств. И в том, что значительно увеличилось число отличников боевой и политической подготовки, классных специалистов, спортсменов-разрядников. При этом подчеркивалось, что повышению профессионального мастерства воинов способствует хорошая учебно-материальная база. Шла речь о том, что сделано за последнее время для ее усовершенствования, как ее использования.

Вот почему «Учебной базе — комсомольскую заботу» растет активность членов ВЛКСМ.

И, конечно, обсуждались перспективы дальнейшего движения вперед. Сделано немало интересных предложений, которые предстоит воплотить в жизнь.

Рядовой Н. ШЛАПАК.

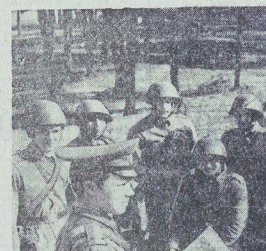

В ОБЩЕМ „ОТЛИЧНО", А В ЧАСТНОСТИ?

Вопрос о перспективах развития передового воинства в девятой пятилетке, заданный проверяющим, для сержанта И. Кожухова не был неожиданным. Сержант неторопливо рассказал о развитии промышленности, энергетики, транспорта, цифры. А под конец выступления сказал:

— Мы, воины, обязаны бережно охранять все то, что создано народом. Это наш священный долг!

Когда сержант закончил выступление, проверяющий отметил:

— Чувствуется, что вы хорошо усвоили эту тему.

Известно, что в обучении солдат важно добиваться того, чтобы они правильно оценивали современную обстановку, глубоко разбирались в вопросах международной жизни. По выступлениям многих воинов группы было видно, что они правильно понимают внутреннюю и внешнюю политику партии и Советского правительства, умеют дать глубокий анализ происходящим событиям.

Хотя, говоря об общем успехе группы, следует сказать, что все вовлечены в политику партии и Советского правительства, умеют дать глубокий анализ происходящим событиям.

Хотя, говоря об общем успехе группы, следует сказать, что все вовлечены в политику партии и Советского правительства, умеют дать глубокий анализ происходящим событиям.

И даже сейчас, когда уже прошло основное занятие и солдат едва не «провалился» на экзамене, ни руководитель группы, ни комсомольские активисты не придали этому случаю особого значения. Они по-прежнему считают, что причин для беспокойства нет: группа в целом получила отличную оценку.

Лейтенант В. ТАРЧИНЕЦ.

Прочные знания

Руководитель группы политических занятий коммунист старший лейтенант В. Белов в начале нового учебного года отдал немало сил и труда для того, чтобы воины глубоко изучили ленинское теоретическое наследие, материалы XXIV решения XXIV съезда КПСС и XVII съезда ВЛКСМ, положения партии и Советского правительства.

Прошедшее на днях в его группе итоговое занятие показало, что труд был не напрасным. Результаты итогов отметил прочные знания у слушателей и высокую активность. При ответы ефрейторов Н. Вичканова, В. Омутюка, М. Шарипова были оценены высшим баллом. Глубокие знания по политической подготовке показали и другие воины. А в целом группа во главе с коммунистом старшим лейтенантом В. Беловым получила отличную оценку.

Впереди у воинов новые рубежи в овладении политическими знаниями, повышении своей идейной закалки. Эти задачи выдвинуты в постановлении Центрального Комитета КПСС «О работе по подбору и воспитанию идеологических кадров в партийной организации Армении и России». Нет сомнения, что воины успешно справятся с ними.

Майор Е. СТЕПАНОВ.

ДЕСЯТЫЙ, ЮБИЛЕЙНЫЙ...

Заметки с X фестиваля русской и советской музыки в Лондек-Здруе

X фестиваль русской и советской музыки еще раз продемонстрировал тот огромный интерес, который проявляет широкая польская общественность к музыкальным культурам братского советского народа. В исполнении польских и советских артистов прозвучала музыка Чайковского, Скрябина, Рахманинова, Аренского, Шостаковича, Кос-Анатольского, Шапорина.

В торжественном открытии фестиваля приняли участие Государственный симфонический оркестр из г. Опале под руководством известного польского дирижера, участника многих фестивалей советской песни Стефана Рахоня. Прекрасное музыкальное сопровождение этого оркестра во многом способствовало успешному выступлению солистов польского радио и телевидения Ядвиги Игнатович, Богуславы Кацицы, Веславы Бенишевской, Рышарда Арнинга.

Интересным был юмерный концерт в исполнении семейного трио Вильконских (Ванда — скрипка, Казимеж — виолончель, Мария — фортепиано). Они исполнили сонату для трио-ансамбля С. Рахманинова, скрипичную сонату ре-мажор С. Прокофьева, фортепианное трио до-минор П. Чайковского.

В один из дней фестиваля состоялся концерт дружбы, на котором выступил ансамбль песни и танца «Запорожец» (Дворец культуры им. Тараса Шевченко в г. Запорожье). Выступление этого коллектива — красочный венок, сотканный из песенных и танцевальных самоцветов. Вся программа прошла на одном дыхании. Трудно трудно определить, где заканчивается один и начинается другой номер — так органически они связаны между собой и дополняют друг друга. Прекрасно на фестивале советских артистов с Украины сопало с народными на Дольном Шленске днями Запорожья. Это придало их выступлениям еще более значимый характер.

И еще одна особенность фестиваля. Неизменным и традиционным его участником вот уже десять лет является ансамбль песни и пляски Северной группы войск. Своим первым концертом на этом фестивале групповой ансамбль начал новый, 35-й концертный сезон.

По окончании фестиваля в честь его участников воеводские и городские власти устроили прием. С теплыми словами приветствия к участникам обратились заместитель заведующего отделом пропаганды Вроцлавского воеводского комитета ПОРП Станислав Карпинский, начальник воеводского отдела культуры Огинискав Натер. Присутствовавшие на приеме горячо приветствовали организаторов и основателей фестиваля русской и советской музыки в Лондек-Здруе Антонина Малиновского.

М. ПОСТОЛОВ.

ВИКТОР МИТРОШЕНКОВ

Баллада об фронтовом аэродроме

ПОВЕСТЬ

[Окончание. Начало в №№ 207, 209, 211, 213, 215, 219, 221, 222, 223, 224, 226, 227, 231, 232, 233, 236, 238, 240).

— 58 —

И вдруг он зарделся, вызлился и истошно, заклебывась словами. И этот крик отразил Эдуарда в груди сильнее, чем он мог всех сил, что только были у него, прыгнул на немца, метнул в него свой костыль. Перед глазами тут же вспыхнул оранжевый цветок, и взрывная волна ударила в грудь, опрокинула его навзничь. С грохотом обрушилась, покатилась на него лавина камней, камни ударялись друг о друга, с треском раскалывались, сыпались на лицо мелкой колючей крошкой, превращались в пыль, забивали рот и ноздри, мешали дышать и, наконец, полностью засыпали, задавили его своей огромной плотной массой...

* * *

Из далекой черной глубины послышались слабые вздохи, на лицо хлынула вода, только что стало легче дышать и — на тебе! Опять не дают. Не хотят.

Разлепив глаза, Эдуард увидел склонившееся над ним неизнакомое лицо. Или знакомое, но давным-давно...

Эдуард из последних сил, что только у него еще оставались, оно горело, и пламя подбиралось уже к щекам. Надо скорее погасить огонь!.. Воды надо...

— Тихо, пан, пожалуйста, тихо... — донеслось до него откуда-то издалека.

Требовательно и вопросительно посмотрел Эдуард в склонившееся над ним лицо.

— Совсем беда, пан, большая беда, — снова услышал он.

— Где работал? — неожиданно для себя спросил Эдуард. Он, кажется, узнал теперь, кто был перед ним. Это тот самый человек, что пришел с дедом. Наверно, его зовут Вацлав.

— Плохо пан, — заговорил Вацлав. А Эдуард узнавал, что тот плачет. — Мы делали дрова. Лежали, рубили топором, было не слышно. Пан Тадек крикнул мне, что слышит выстрелы. Мы бросили дрова и побежали. Прокатный фашист стрелял в пана Тадека прямо. Убил. Я сам задушил его этот этими руками. — Вацлав потряс перед собой сжатыми жилистыми кулаками. — О-о-о! Зачем не слушали старого Тадека!.. Он предду говорил. Фашист убил товарища. Он даже в мертвого стрелял, который уже умер... О бедя!.. Что скажу Зофье?! Будем идти домой... Здесь нельзя. Потом придут, стану хоронить...

— 59 —

Эдуард почувствовал, как в его груди снова разгорается огонь, сжал зубы, чтобы сдержать стон, и снова навалилась на него плотная, беззвучная темнота.

* * *

«Дорогой Василий Васильевич, вот мы и отыскали наших ребят. Нелегкое это, оказалось, дело. Пришлось и полгувать по рядком, и даже бой с немцами принять. Все бы почти и обошлось, да вот только Марченку жалко. Вы, наверно, знали его, радистом был, коноплатый такой, белобрысый. Не везло ли-ренькую. Сперва, когда выбросили нас, он рацию уронил... А в тот бою, что мы приняли, нарвались на засаду. Тут и нашла его пуля. Навылет. Сунулся вперед без команды. Никто и сообразить не успел, как он уже и не дышал. Начальник штаба приходит его родных, а вы от себя тоже привольте, что погиб он геройской смертью. Сошлитесь на меня, скажите, что в своими глазами видел. Похоронили мы его на хуторе, название которому Висячевы, я полагаю, Вишневый пожалуй.

А с ребятами нашими вот что приключилось и почему мы их сразу не могли обнаружить. Заходим мы с товарищем майором на разные хутора, расспрашиваем, что да кем. Поляки — народ хороший, по немцем напуганный. Хоть чего и знают, а сразу не скажут. Потом-то мы узнали, что в этих местах похозяйничали, попили кровушку-то, власовцы, предатели. Крепкую по себе память тут оставили. А квадрат, где мы искали, он только на карте маленький, а на самом-то деле концов его не видать. И все лесе, не как у нас, конечно, но тоже большие. Правы-то ведь мы с тобой оказались, когда не верили, что погибли наши ребята. Они были и не погибли. Поляки их вырунить взялись. Два дня был, помер он от руки фашиста. Он им и помогал особенно. А фашисте того ребята наши умудрились в плен взять, да, видно, не уследили за ним. Как уж и что тут произошло, сказать со всей определенностью трудно, да только стрелял он в Малинина, Трушина и Афоню. В Афоню-то, говорят, уже мертвого стрелял. Со страху, значит, свалочь трусливая.

Здесь нашего он не убил. Ранил в грудь крепко. Тот поляк, который задушил фашиста своими руками, принес Эдика к себе, отходил его маленько, перевязал, как мог. Крепкий наш штурман оказался. Живучий. Я так полагаю, что теперь, после двух-то смертей подряд, ему жить да жить. С ногой у него не очень хорошо. Тут, я слышал, говорил врач партизанский, он тоже некрошо. Тут, я слышал, говорил врач партизанский, он тоже некрошо. Тут, я слышал, говорил врач партизанский, он тоже некр

СОЦИАЛИЗМ — ОПОРА ВСЕОБЩЕГО МИРА

Речь Л. И. Брежнева в Кишиневе, на торжественном заседании, посвященном 50-летию Советской Молдавии, с огромным интересом и вниманием встречена во всем мире. В своих комментариях мировая печать подчеркивает, что в то время как советский народ твердым и уверенным шагом идет по пути строительства коммунизма, буржуазное общество поражает глубокие, во многих отношениях небывалые по силе и остроте кризисные явления, порождающие новые элементы напряженности в международных отношениях, новые реальные или потенциальные угрозы для дела мира и безопасности. В этих условиях, отмечают органы массовой информации, социалистическое государство выступают как главная опора всеобщего мира и безопасности народов в нашу эпоху.

ВАРШАВА. «Выступая в Кишиневе, Л. И. Брежнев дал глубокий анализ внутреннего положения Советского Союза, характерными чертами которого являются политическая стабильность и экономический динамизм», — пишет газета «Трибуна люду». Газета «Жолнеж вольности» отмечает, что торжества по случаю 50-летия Советской Молдавии вылились в манифестацию единства народа, этой республики с КПСС.

БЕРЛИН. Под заголовком «Социалистическое государство — главный гарант мира» газета «Нойес Дойчланд» публикует подробное изложение речи Генерального секретаря ЦК КПСС, подчеркивая, что социалистическое содружество — это мощная и авторитетная сила, которая при любых обстоятельствах и повсюду выступает против военной угрозы, служит вдохновляющей поддержкой для всех, кому дорог мир на земле.

ПАРИЖ. Газета «Юманите» подчеркивает, что речь Л. И. Брежнева была «с огромным вниманием встречена в международных дипломатических кругах». Генеральный секретарь ЦК КПСС, пишет газета, вновь заявил о готовности СССР и впредь лояльно и честно сотрудничать с другими государствами, которые хотят мира и мирного сотрудничества. В то же время он предупредил, что Советский Союз будет давать решительный отпор организаторам международных провокаций и агентуре, сторонникам гонки вооружений и холодной войны, врагам мира и международной безопасности.

Излагая внутриполитический раздел речи, газета отмечает: «Л. И. Брежнев указал, что основной акцент в новой пятилетке должен быть сделан на проблемы качества и повышение эффективности экономики».

НЬЮ-ЙОРК. Американская печать концентрирует наше большое внимание на высказываниях Л. И. Брежнева, касающихся положения на Ближнем Востоке. Агентство АП цитирует слова Генерального секретаря ЦК КПСС о необходимости скорейшего и эффективного возобновления работы женевской мирной конференции с участием всех заинтересованных сторон, включая палестинцев, и подчеркивает, что Л. И. Брежнев указал при этом на право арабского народа Палестины иметь свой национальный очаг.

Агентство ЮПИ отмечает, что в своей речи Генеральный секретарь ЦК КПСС уделил большое внимание вопросам экономики. «Л. И. Брежнев указал, что десятая пятилетка в советской истории должна стать пятилеткой качества и эффективности во имя дальнейшего роста народного благосостояния», — подчеркивает ЮПИ. Агентство констатирует, что в своей речи Генеральный секретарь ЦК КПСС указал на коренную разницу между состоянием социалистической экономики в СССР и экономики капиталистических стран.

В то время, как Советский Союз является страной несметных богатств и неисчерпаемых возможностей, страной быстрого экономического развития, капиталистические государства имеют дело с растущей инфляцией, валютно-финансовым потрясениями, острым энергетическим кризисом, спадом производства, растущей безработицей и другими экономическими симптомами болезни капитализма, отмечает ЮПИ.

КАИР. «Важная речь Л. И. Брежнева — под таким заголовком публикует изложение речи Генерального секретаря ЦК КПСС газета «Аль-Ахрам», «Главное, что советский государственный деятель подчеркнул необходимость выполнения решений Организации Объединенных Наций по ближневосточному вопросу, освобождения захваченных Израилем земель, удовлетворения справедливых прав палестинского народа Палестины, его права на свой национальный очаг, — пишет «Аль-Ахрам».

СПОРТ

Гвардейцы отделения, которым командует сержант Н. Марчук, любят спорт, настойчиво совершенствуют свою физическую закалку и натренированность. Среди них немало спортсменов-разрядников и кандидатов в мастера.

На снимке: воины-гвардейцы на утренней физической зарядке.

Фото О. Кривопалова.

УЧАСТВОВАЛИ ВСЕ

В праздничном убранстве спортивный городок. У воинов торжественно-приподнятое настроение. Все готово к открытию соревнований — беговые дорожки, секторы для метания гранаты, дистанция кросса.

Состязания проходили в острой борьбе. Желающих померяться силой и ловкостью было много. На спортивные площадки вышли все воины подразделения. Никому не хотелось отставать, каждый стремился показать как можно лучший результат и, непременно, стать победителем.

В метании гранаты лучшими оказался прапорщик Евдокимов. Быстрее всех преодолел полосу препятствий рядовой Греков. В трехкилометровом кроссе первенствовал рядовой Сукачев.

Высокие результаты показали воины в беге на 100 метров и поднятии гири. Почти все участники соревнований подтвердили или повысили свои прежние достижения. А рядовые Сукачев и Гаглоев выполнили норму первого спортивного разряда.

Ефрейтор А. ПРИБЕЖЕНКО.

СИЛЬНЫЕ И ЛОВКИЕ

Солдаты и сержанты подразделения прекрасно понимают: чтобы стать умелыми воинами, надо непременно быть физически закаленными и хорошо натренированными. Вот почему, когда у специалистов выпадает свободная минута, они дружно выходят в спортивный городок.

Хороший пример сослуживцам показывает рядовой Ишанко. Разносторонний спортсмен является разрядником, значившимся в ВСК. Без его активного участия у нас не обходится, пожалуй, ни одно соревнование. И он всегда показывает высокие результаты.

Вместе с рядовым Ишанко активно занимаются спортом ефрейтор Данилов, рядовой Лаврентьев и многие другие воины. Сильным и ловким не страшны трудности армейской службы, они под силу решения больших и ответственных задач боевой учебы.

Сержант П. ГОРДИЕНКО.

Рядовой А. Козлюк — спортивный организатор роты. Он — активный участник многих массовых мероприятий в подразделении, хороший помощник командиров подразделения.

На снимке: рядовой А. КОЗЛЮК.

Фото старшего лейтенанта В. Ващенко.

В СТРАНАХ СОЦИАЛИЗМА

Варшава

Советские часы и фотоаппараты пользуются самой хорошей славой в Польше. За годы послевоенного сотрудничества ПНР закупила в СССР 25 млн. часов. Каждый второй гражданин Польши носит на руке часы с маркой «Сделано в СССР».

На днях в одном из магазинов Варшавы купили миллионный советский фотоаппарат. Его владельцем стала варшавянка Марианна Качмарска.

Главный поставщик часов и фотоаппаратов на польский рынок — советское внешнеторговое объединение «Машприборторг».

«Машприборторг» не только продает, но и покупает. Через посредничество этого предприятия Польша поставляет в Советский Союз телевизионные аппараты, измерительные приборы, оборудование для регулирования и автоматизации технологических процессов.

Берлин

Удирная семья горняка Адольфа Хеппеха, который 13 октября 1948 года почти на четыре часа перекрыл дневную норму выработки, исполнялся пять лет движению ударников труда и передовиков социалистического соревнования. С тех пор этот день стал традиционным праздником в ГДР. Трудящиеся республики отмечают его ныне новыми трудовыми успехами.

Более 3,7 миллиона рабочих и служащих ГДР борются за право носить почетное звание «Ударник коммунистического труда». Лишь в прошлом году звания «Активист социалистического труда» удостоены почти 190 тысяч передовиков производства.

Сильным толчком для развития этого массового движения в ГДР послужило применение опыта советского производственного отца. Уже в начале 50-х годов 40 машиностроительных предприятий ГДР, применив передовой опыт советских друзей, смогли наполовину увеличить производительность труда. Сегодня советский опыт — неотъемлемая составная часть социалистического соревнования.

В минувшем году в промышленности ГДР было внедрено 740 тысяч новаторских предложений.

София

В минувшее воскресенье Болгария отметила День машиностроителя. Нет в стране области, города, в которую не внесли бы вклад коллективы машиностроительных предприятий.

За тридцать лет народной власти машиностроение стало ведущей отраслью народного хозяйства Болгарии. Если в 1939 году металлообрабатывающие предприятия страны производили менее одного процента выпускаемой в стране продукции, то ныне их доля превысила одиннадцать процентов. Производство достигло 23 процентов.

300 тысяч болгарских машиностроителей создают продукцию, пользующуюся спросом на мировом рынке. Современные двигатели и мощные тракторы, автомобили и автокары, металлорежущие станки и автоматические линии, целые комплексы пищевых предприятий и многообразная бытовая техника — таков ассортимент продукции, созданной за годы народной власти. Продукция болгарского машиностроения завозится в 75 стран мира.

Болгарские машиностроители сердечно рады, что их предприятия построены с помощью советских друзей, что коллективы этих предприятий нередко используют советский опыт. За первое полугодие 1974 года передовики этой отрасли внесли 13 140 рационализаторских предложений. 3 874 из них уже внедрены в производство и дали экономический эффект, выражающийся "умной сменке 16 миллионов левов.

(ТАСС).

ПУЛЬС ПЛАНЕТЫ

ФАКТЫ • СОБЫТИЯ • КОММЕНТАРИИ

АРМИЯ БЕЗРАБОТНЫХ РАСТЕТ

Экономические трудности, переживаемые ныне капиталистическими странами, сопровождаются постоянным ростом армии безработных. Все больше людей труда оказываются выброшенными за ворота заводов и фабрик. Они лишаются возможности кормить себя и свои семьи.

Проиллюстрировать это можно, в частности, примерами по новым процентующим странам» запада.

● ВАШИНГТОН. Экономисты Пенсильванского университета, проанализировав экономические тенденции в США с учетом последних мер правительства в области экономики, сделали вывод о том, что в 1975 году безработица в стране увеличится с нынешних 5,8 до 6,4 процента трудоспособного населения.

● ТОКИО. Число полностью безработных в Японии в августе этого года составило 740 тысяч человек — на 140 тысяч больше, чем в июне с.г., сообщило статистическое бюро при канцелярии премьер-министра. Это самое большое число безработных с 1959 года, когда японская экономика находилась в состоянии глубокой депрессии. Нынешнее резкое увеличение безработицы вызвано сокращением производства в стране.

● БОНН. В ФРГ за сентябрь число зарегистрированных безработных увеличилось на 30 тысяч человек. Всего в стране в настоящее время насчитывается 557 тысяч полностью и 265 тысяч частично безработных.

Особенно велика безработица в металлообрабатывающей промышленности. По официальным данным, в стране не могут найти работы более 84 тысяч металлистов.

(ТАСС).

ОБРАЩЕНИЕ КОМСОМОЛЬЦЕВ ЧИЛИ

БУЭНОС-АЙРЕС, 14 октября (ТАСС). «Ваше имя, товарищ Корвалан, стало знаменем революционного и демократического движения всех сил, сопротивляющихся этому шару», — говорится в обращении организации Коммунистической молодежи Чили к Генеральному секретарю Коммунистической партии Чили Луису Корвалану, находящемуся в настоящее время в одном из концлагерей хунты, неподалеку от Сантьяго, — «Народ всего мира, — подчеркивается в обращении, текст которого стал известен в аргентинской столице, видят в Вас, товарищ Корвалан, одного из самых выдающихся руководителей чилийского народа, образец патриотизма. Ваше героическое поведение в застенках представляет собой пример революционной сознательности и служит ярким маяком для чилийской молодежи.

«Комсомол Чили, — отмечается далее в документе, — своей борьбой доказал, что он отлит из одного металла с Коммунистической партией. Вся наша деятельность, вся энергия посвящены тому, чтобы сплотить силы, выступающие против хунты, выковать единство всего народа в борьбе против фашизма».

«Мы с оптимизмом смотрим в будущее, — заявляют чилийские комсомольцы. — Мы верим в то, что большинства чилийцев настанет конец кошмару, которой обрушился на нашу страну. Мы уверены, что настанет рассвет, и это случится гораздо раньше, чем думают предатели родины. Народ вновь возьмет власть в свои руки, и тогда ничто не сможет остановить его продвижение вперед по пути к новому обществу. Сегодня мы ведем борьбу для того, чтобы приблизить этот день».

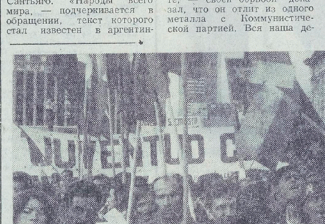

«Народ Чили не одинок», «Народ Чили победит» — под такими лозунгами прошел митинг солидарности с борьбой чилийского народа, состоявшийся в Боготе. Его участники — десятки тысяч колумбийцев — прошли по улицам колумбийской столицы, затем собрались на центральной площади города. На снимке: участники митинга.

(Фотохроника ТАСС).

Фото Н. Уртмишдзеа.

В ИНТЕРЕСАХ СОТРУДНИЧЕСТВА

ХЕЛЬСИНКИ, 13 октября. (ТАСС). Я уверен, что предстоящий визит в Финляндию советской государственной делегации во главе с Председателем Президиума Верховного Совета СССР Н. В. Подгорным будет иметь большое значение для развития дружбы и между нашими странами, заявил в беседе с корреспондентом ТАСС заведующий отделом центр города Хельсинки Теуво Аура.

Отметив, что в ходе предстоящих торжеств по случаю 30-й годовщины подписания соглашения о переправе между СССР и Финляндией и 30-летия образования «Финляндия — Советский Союз» между Н. В. Подгорным и президентом Финляндии У. К. Кекконеном состоятся переговоры, Аура продолжал: эти переговоры в широкой политической несомненно будут способствовать дальнейшему развитию сотрудничества между Финляндией и СССР в различных областях и в том числе в области экономики и культуры.

АД ДЛЯ БЕДНЯКОВ

СИНГАПУР, 14 октября (ТАСС). Застенчивой Вонг Е только 15, но она уже шесть лет трудится ради куска хлеба. Худенькая маленькая девочка, не по-детски рассудительная, работает в невыносимо жаре рядом с машиной на одной из швейных фабрик Гонконга.

«Хотя в нашей семье из 7 человек почти все работают, — рассказывает она, — жить нам все трудно. Отец уже не может вносить плату за мое обучение в вечерней школе. Прежде, при директоре школы идет мне навстречу, но все же я знаю, что скоро расстанусь с учебой».

Это — типичный рассказ одной из многих тысяч несовершеннолетних работниц английской колонии — Гонконга. Его приводит в своей книге английский ученый Уолтер Кэш, проведший в Гонконге несколько лет. Он пишет, что «отсутствие защиты, запредельная детский труд, равно как и ущемляющих продолжительность рабочего дня и уровень зарплаты, делает Гонконг пристанью рая для богатых и адом для тех, кто вынужден жить только на свои рабочие руки».

Их идеология, их мораль

МЕСТЬ АРХИВАРИУСА

Фельетон

Младший архивариус Арри Бурже (ТАСС). — В НАТО часто говорят о основании этой малоизученной организации.

Официально НАТО было создано в 1949 году. Но начало разыгрываться «сценки в два голоса».

Между тем кому-то из его сослуживцев пришла в голову забавная идея — тайно пронести холостяцкую квартиру Бурже в день его шестидесятилетия, спрятать там, а затем не ожидано поздравить юбиляра, вынуть, закусить и весело провести вечер. Это было бы необычно, восхитило Бурже ни с кем не дружил. К затее привлекли и главного архивариуса, НАТО.

В день рождения Бурже, незадолго до его возвращения со службы, «заговорщики» уже стояли, спрятавшись в нише, которая служила младшему архивариусу спальней и отделялась от остальной части комнаты только занавеской. Одевшись кое-какие покупки, Бурже вернулся домой, умылся, поставил на стол бутылку вина, нарезал тонкими ломтиками сыр, удобно в старом кресле, закурил и приступил к очередной газете.

— Суд идет, прошу встать! Трибунал под председательством Анри Бурже приступил к слушанию дела по обвинению генерального секретаря НАТО Йозефа Луиса. Обвиняемый, настоящий, обвинялся в растрате бюджета Североатлантического союза, по существу, в разбое на ветер колоссальные суммы и способствовал созданию финансовых и экономических трудностей в странах НАТО, нанеся им непоправимый ущерб..

Один из стоящих в нише чуть было не фыркнул, но главный архивариус так на него посмотрел, что у него пропала охота смеяться, и Бурже продолжал без помех:

— Есть ли отводы составу суда? Вас, наверное, удивляет, почему председателем трибунала назначен Бурже? Ничего удивительного. Он умный, интеллигентный человек, да к тому же хорошо осведомлен в вашей натовской кухне... Признаете ли вы себя виновным, подсудимый?

— Не признаю, ваша честь.

— А я иного ответа от вас и не ждал.

— Я признаю, ваша честь, что затратил на вооружение действительно были несколько излишества, но не вижу взаимосвязи этого явления с возникновением экономических затруднений.

— Ах, вы не видите взаимосвязи! Обычная тактика преступников, пытающихся малое и отрицать большое. Судил и как-то одного такого подсудимого, который признавал, что не оказал помощи утопающему, но отрицал, что сам столкнул его в воду.

— Я исполнял свои обязанности, ваша честь