За нашу Советскую Родину!

ЗНАМЯ ПОБЕДЫ

ЕЖЕДНЕВНАЯ ГАЗЕТА СЕВЕРНОЙ ГРУППЫ ВОЙСК

СУББОТА
22 АПРЕЛЯ
1972 года
№ 94 (9094)
Год издания 33-й

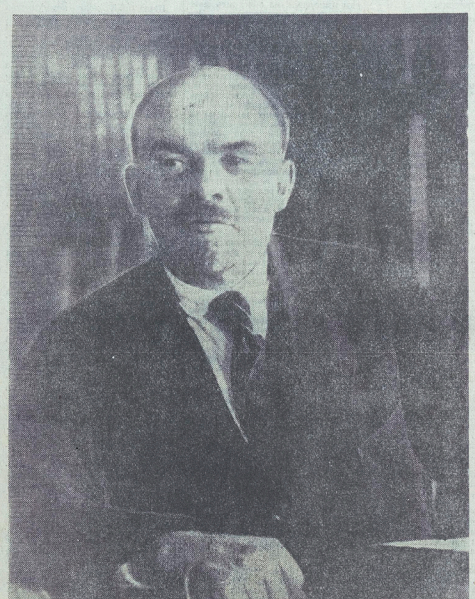

В. И. ЛЕНИН.

Постановление ЦК КПСС и Совета Министров СССР

О ПРИСУЖДЕНИИ ЛЕНИНСКИХ ПРЕМИЙ 1972 ГОДА В ОБЛАСТИ ЛИТЕРАТУРЫ, ИСКУССТВА И АРХИТЕКТУРЫ

Центральный Комитет КПСС и Совет Министров СССР, рассмотрев предложение Комитета по Ленинским и Государственным премиям СССР в области литературы, искусства и архитектуры при Совете Министров СССР, постановляют присудить Ленинские премии 1972 года:

В ОБЛАСТИ ЛИТЕРАТУРЫ

1. **МЕЛЕЖУ** Ивану Павловичу, писателю, — за романы «Люди на болоте» и «Дыхание грозы».

2. **ШАГИНЯН** Мариэтте Сергеевне, писательнице, — за книги о В. И. Ленине: «Уложение сына» («Семья Ульяновых»), «Первая Всероссийская», «Билет по истории», «Четыре урока у Ленина».

В ОБЛАСТИ МУЗЫКИ И КОНЦЕРТНО-ИСПОЛНИТЕЛЬСКОЙ ДЕЯТЕЛЬНОСТИ

3. **КАБАЛЕВСКОМУ** Дмитрию Борисовичу, народному артисту СССР, композитору, — за оперу «Кола Брюньон» (новая редакция).

4. **СВЕТЛАНОВУ** Евгению Федоровичу, народному артисту СССР, дирижеру, — за концертные программы 1969—1971 гг.

В ОБЛАСТИ КИНЕМАТОГРАФИИ

5. **ОЗЕРОВУ** Юрию Николаевичу, заслуженному деятелю искусств РСФСР, режиссеру и автору сценария, **БОНДАРЕВУ** Юрию Васильевичу, **КУРГАНОВУ** [**ЭСТЕРКИНУ-КУРГАНОВУ**] Оскару Иоремеевичу, авторам сценария, **СЛАБНЕВИЧУ** Игорю Михайловичу, оператору, **МЯГКОВУ** Александру Васильевичу, заслуженному деятелю искусств Кабардино-Балкарской АССР, художнику, — за фильмы из серии «Освобождение»: «Огненная дуга», «Прорыв», «Направление главного удара», «Сражение за Берлин», «Последний штурм» (производства киностудии «Мосфильм»).

В ОБЛАСТИ ИЗОБРАЗИТЕЛЬНОГО ИСКУССТВА

6. **ТОМСКОМУ** Николаю Васильевичу, Герою Социалистического Труда, народному художнику СССР, — за памятник В. И. Ленину в Берлине.

В ОБЛАСТИ АРХИТЕКТУРЫ

7. **МЕЗЕНЦЕВУ** Борису Сергеевичу, заслуженному архитектору РСФСР, руководителю авторского коллектива (посмертно), **КОНСТАНТИНОВУ** Михаилу Пантелеймоновичу, архитектору, **ИСАКОВУ** Гарольду Григорьевичу, архитектору, **ФАБРИКАНТУ** Льву Борисовичу, инженеру-строителю, **МЯТКОВУ** Анатолию Тимофеевичу, инженеру-строителю, **РОГАШОВУ** Ивану Степановичу, инженеру-строителю, **МОЛЧАНОВУ** Виктору Николаевичу, производителю работы, — за Ленинский мемориал в г. Ульяновске.

ЗА ПРОИЗВЕДЕНИЯ ЛИТЕРАТУРЫ И ИСКУССТВА ДЛЯ ДЕТЕЙ

8. **БАРТО** Агнии Львовне, писательнице, — за книгу стихов «За цветами в зимний лес».

СЕКРЕТАРЬ
ЦЕНТРАЛЬНОГО КОМИТЕТА КПСС
Л. БРЕЖНЕВ

ПРЕДСЕДАТЕЛЬ
СОВЕТА МИНИСТРОВ СОЮЗА ССР
А. КОСЫГИН

ПОД ЗНАМЕНЕМ ВЕЛИКОГО ЛЕНИНА

Великой датой в наш революционный календарь вошло 22 апреля — день рождения Владимира Ильича Ленина, человека, с именем и учением которого связаны все победы советского народа, братских социалистических стран, крепнущая солидарность международного рабочего класса, гигантские преобразования в мире.

102-я годовщина со дня рождения В. И. Ленина — основателя нашей партии и Советского государства, гениального теоретика марксизма, вождя международного рабочего класса, учителя и друга трудящихся всего мира было ознаменовано торжественное заседание, состоявшееся в Москве 21 апреля.

В президиуме — встреченные горячими аплодисментами товарищи Л. И. Брежнев, Г. И. Воронов, В. В. Гришин, А. П. Кириленко, А. Н. Косыгин, Ф. Д. Кулаков, К. Т. Мазуров, А. Я. Пельше, Н. В. Подгорный, Д. С. Полянский, Я. А. Сусловский, Ю. В. Андропов, П. Н. Демичев, М. С. Соломенцев, Д. Ф. Устинов, И. В. Капитонов, К. Ф. Катушев.

Торжественное заседание открыл член Политбюро ЦК КПСС, первый секретарь МГК КПСС В. В. Гришин.

С докладом «Ленинизм — великая созидательная сила коммунистического строительства» выступал член Политбюро ЦК КПСС, секретарь ЦК КПСС Ф. Д. Кулаков.

(ТАСС).

ЛЕНИНИЗМ — ВЕЛИКАЯ СОЗИДАТЕЛЬНАЯ СИЛА КОММУНИСТИЧЕСКОГО СТРОИТЕЛЬСТВА

Доклад товарища Ф. Д. КУЛАКОВА

на торжественном заседании в Москве, посвященном 102-й годовщине со дня рождения В. И. Ленина

Товарищи!

Имя Владимира Ильича Ленина, его жизнь, дело и учение неотделимы от нашей революционной эпохи. Под ленинским знаменем советский народ строит коммунизм, под этим знаменем осуществляются грандиозные преобразования в странах социалистического содружества. Под ленинским знаменем растет размах международного коммунистического и рабочего движения, ширится освободительная антиимпериалистическая борьба. Ленинизм освещает человечеству путь к избавлению от гнета и эксплуатации, путь борьбы за мир и социальный прогресс, за победу коммунистических идеалов.

Коммунисты, все трудящиеся нашей страны торжественно отмечают 102-ю годовщину со дня рождения В. И. Ленина. Его отмечают во всех уголках земли миллионы и миллионы людей труда. Ленинские дни проходятся в обстановке новых побед марксизма-ленинизма, все возрастающего влияния научного социализма на ход общественного развития.

Яркой демонстрацией торжества ленинского учения, выражением верности нашей партии ленинскому завету XXIV съезд КПСС, решения которого стали боевой программой созидательной деятельности советских людей. В документах съезда воплотились богатейший опыт КПСС, коллективный разум партии, умение творчески применять марксистско-ленинское учение в новых условиях исторического решения. Решения съезда пронизаны ленинской заботой партии о благе народа, дальнейшем расцвете нашей социалистической Отчизны.

Немногим более года прошло после XXIV съезда КПСС. И сегодня мы можем сказать, что труженики города и села, партийные, советские и хозяйственные органы, профсоюзные, комсомольские и другие общественные организации проделали большую и плодотворную работу.

Это был год настойчивых усилий, направленных на выполнение главной задачи девятой пятилетки — значительно поднять материальный и культурный уровень жизни народа на основе высоких темпов развития социалистического производства, повышения его эффективности, научно-технического прогресса и ускорения роста производительности труда.

Это был год новых успехов ленинской внешней политики Советского Союза, энергичного проведения в жизнь выработанной XXIV съездом КПСС программы борьбы за мир и международное сотрудничество, за свободу и независимость народов.

Сейчас рабочий класс, колхозное крестьянство, трудовая интеллигенция нашей страны с энтузиазмом готовятся встретить 50-летие Союза Советских Социалистических Республик. Подготовке к этому славному юбилею проходит под могучим воздействием идей и решений XXIV съезда КПСС. К своему великому празднику народы СССР идут тесно сплоченные вокруг Коммунистической партии и ее ленинского Центрального Комитета.

1. Выполнение решений XXIV съезда КПСС — дело всего народа

Товарищи!

В. И. Ленин неоднократно указывал, что социализм может быть построен только сознательным трудом миллионов, что новое общество создается в интересах народа и руками народа. Это полностью подтверждено исторической практикой.

Героическими усилиями многомиллионных масс мужающихся, руководимых ленинской партией, в СССР построено развитое социалистическое общество. Его прочную материальную основу составляет высокоразвитая социалистическая экономика — мощная индустрия и крупное механизированное сельское хозяйство. Все более возрастает политический авторитет и оборонное могущество нашей великой Родины.

В борьбе за общую цель — построение социализма и коммунизма — еще более упрочился союз рабочего класса и колхозного крестьянства, окрепло социально-политическое и идейное единство всего советского общества. Социализм утвердил новые, коллективистские отношения между людьми, отношения товарищеской, братской дружбы, взаимной помощи и сотрудничества всех трудящихся и народностей, всех трудящихся нашей страны. В этом находят свое яркое выражение общественное, интернациональные черты нового человека.

Одним из величайших революционных завоеваний явилось образование Союза Советских Социалистических Республик. Великий Ленин разработал принципы устройства социалистического многонационального государства, заложил его основы, руководил его созданием.

По своей политической значимости и социально-экономическим последствиям образование СССР занимает выдающееся место в истории нашего государства. В. И. Ленин рассматривал федерацию наций «как переход к сознательному и более тесному единству трудящихся, научившихся добровольно подниматься выше национальной розни» (Полн. собр. Соч., т. 36, стр. 73). Народы нашей страны успешно совершили этот переход. Как и предвидел Ленин, с образованием Советского Союза гигантски умножились силы трудящихся. Как и предвидел Ленин, интернациональное братство стало неиссякаемым источником творческой энергии созидателей нового общества.

Ленинская национальная политика КПСС обеспечила подъем и выравнивание уровней экономики всех союзных республик, привела к созданию мощного социалистического хозяйства, развивающегося по единому государственному плану. Углубление общности экономической жизни страны — закономерный процесс, выражающий объективные потребности создания материально-технической базы коммунизма.

Концентрированное выражение ленинская идея национального равенства наций в совместном свободном и активном труде всех наций и народностей страны по созданию своего социалистического Отечества. Советский Союз представляет собой ныне монолитное, нерушимое содружество наций и народностей 15 союзных и 20 автономных республик, 8 автономных областей и 10 национальных округов. Советское многонациональное государство развивается на основе демократического централизма, социалистического федерализма, советской социалистической демократии. Союз Советских Социалистических Республик проявил себя перед всем миром как наиболее жизнеспособная форма добровольного союза народов.

В республиках выросли мощные отряды рабочего класса, колхозного крестьянства, трудовой интеллигенции. Советский строй вдохнул в народы СССР условия для быстрого духовного роста. Ныне все советские социалистические нации и народности обрели сплошную грамотность. Более 40 народов, не имевших ранее письменности, теперь в советских условиях имеют развитые литературные языки. Небывалого расцвета достигла социалистическая по содержанию, национальная по форме культура. Происходит закономерный процесс духовного сближения и взаимообогащения социалистических наций и народностей. В нашей стране за годы социалистических преобразований возникла новая историческая общность людей — советский народ.

Трудом, энергией, разумом советского народа воплощается в жизнь учение Маркса — Энгельса — Ленина о коммунизме — обществе социальной справедливости, осуществляются самые смелые мечты поколений революционеров, самые заветные народные чаяния.

Монолитное единство многонационального советского народа, высокая трудовая и политическая активность рабочих, колхозников, интеллигенции являются могучими факторами всесторонего прогресса советского общества.

Руководствуясь указаниями XXIV съезда, партия и государство осуществляют более глубокий поворот экономики к решению многообразных задач, связанных с существенным повышением благосостояния трудящихся. Это общая ориентация хозяйственного развития страны не только на текущее пятилетие, но и на длительную перспективу. Она требует усиленного внимания прогресса, улучшения управления и планирования, повышения эффективности работы всех звеньев народного хозяйства. В этих целях совершенствуется структура общественного производства, ускоренно развиваются отрасли, непосредственно связанные с удовлетворением материальных и культурных потребностей народа.

Претворяя в жизнь экономическую политику партии, трудящиеся и планировщики в первом году пятилетки добились значительных результатов. Выполнен и перевыполнен годовой план производства и реализации большинства важнейших видов промышленной продукции. Благодаря этому в стране получено дополнительно

(Окончание на 2-й стр.).

Постановление ЦК КПСС и Совета Министров СССР

О ПРИСУЖДЕНИИ ЛЕНИНСКИХ ПРЕМИЙ 1972 ГОДА В ОБЛАСТИ НАУКИ И ТЕХНИКИ

Центральный Комитет КПСС и Совет Министров Союза ССР, рассмотрев представление Комитета по Ленинским и Государственным премиям СССР в области науки и техники при Совете Министров СССР, постановляют присудить Ленинские премии 1972 года:

1. **АЛФЕРОВУ** Жоресу Ивановичу, доктору физико-математических наук, заведующему сектором Физико-технического института имени А. Ф. Иоффе Академии наук СССР, руководителю работы, **АНДРЕЕВУ** Вячеславу Михайловичу, **ГАРБУЗОВУ** Дмитрию Залмановичу, **КОРОЛЬКОВУ** Владимиру Ильичу, кандидатам физико-математических наук, **ТРЕТЬЯКОВУ** Дмитрию Николаевичу, младшим научным сотрудникам, работникам того же института, **ШВЕЙКИНУ** Василию Ивановичу, кандидату физико-математических наук, старшему научному сотруднику Научно-исследовательского института — за фундаментальные исследования гетеропереходов в полупроводниках и создание новых приборов на их основе.

2. **АФРОСИМОВУ** Вадиму Васильевичу, доктору физико-математических наук, заведующему сектором, **ДУБЕЛЬСКОМУ** Владимиру Марковичу, доктору физико-математических наук, старшему научному сотруднику, **ФЕДОРЕНКО** Николаю Васильевичу, доктору физико-математических наук, заведующему лабораторией, сотрудникам Физико-технического института имени А. Ф. Иоффе Академии наук СССР, **ФИРСОВУ** Олегу Борисовичу, доктору физико-математических наук, **БЕЛЯЕВУ** Всеволоду Андреевичу, кандидату физико-математических наук, старшему научному сотруднику Института атомной энергии имени И. В. Курчатова, — за цикл работ «Элементарные процессы и неупругое рассеяние при атомных столкновениях», опубликованных в 1951—1970 годах.

3. **ПЕТРОВУ** Алексею Зиновьевичу, академику Академии наук Украинской ССР, заведующему отделом Института теоретической физики Академии наук Украинской ССР, — за цикл работ «Инвариантно-групповые методы в теории гравитации».

4. **ВИНОГРАДОВУ** Ивану Матвеевичу, академику, директору Математического института имени В. А. Стеклова Академии наук СССР, — за монографию «Метод тригонометрических сумм в теории чисел», опубликованную в 1971 году.

5. **КНУНЯНЦУ** Ивану Людвиговичу, академику, заведующему лабораторией Института элементоорганических соединений Академии наук СССР, — за исследования в области фторорганических соединений алифатического ряда.

6. **СМИРНОВУ** Владимиру Ивановичу, академику, заведующему кафедрой Московского Государственного университета имени М. В. Ломоносова, **ДЗОЦЕНИДЗЕ** Георгию Самсоновичу, академику, заведующему отделом Геологического института Академии наук Грузинской ССР, **КОТЛЯРУ** Валерию Никитичу, доктору геолого-минералогических наук, заведующему кафедрой Московского геолого-разведочного института имени С. Орджоникидзе, — за комплекс работ по рудоносности вулканогенных формаций.

7. **АНОХИНУ** Петру Кузьмичу, академику, заведующему кафедрой Первого московского медицинского института имени И. М. Сеченова, — за монографию «Биология и нейрофизиология условного рефлекса», опубликованную в 1968 году.

8. **БАРАЕВУ** Александру Ивановичу, академику **ВАСХНИЛ**, директору, руководителю работы, **ГОССЕНУ** Эрвину Францевичу, кандидату сельскохозяйственных наук, заместителю директора, **ЗАЙЦЕВОЙ** Александре Алексеевне, кандидату сельскохозяйственных наук, заведующей отделом, сотрудникам Всесоюзного научно-исследовательского института зернового хозяйства, **БЕРЕСТОВСКОМУ** Георгию Григорьевичу, кандидату сельскохозяйственных наук, заместителю директора Павлодарской опытной станции по защите почв от эрозии, **ПЛИШКИНУ** Александру Александровичу, кандидату технических наук, старшему научному сотруднику Всесоюзного научно-исследовательского института механизации сельского хозяйства, **ХОРошилову** Ивану Ивановичу, начальнику Главного управления Министерства сельского хозяйства СССР, — за систему мероприятий по защите почв от ветровой эрозии в Северном Казахстане и в степных районах Западной Сибири.

9. **САРКИСОВУ** Акопу Абрамовичу, руководителю работы, **ОЗЕРСКОМУ** Евгению Ивановичу, заместителю начальника Главного Среднеазиатского управления по ирригации и строительству совхозов, **КАСИМОВУ** Абдукаряму Ганиевичу, бывшему управляющему трестом «Гидромелиострой», **БАЙМИРОВУ** Тухтамышу, начальнику управления «Голодностепстрой», **ТЕРСИТСКОМУ** Дмитрию Константиновичу, директору института «Средазгипроводхлопок», **БЕНЬЯМИНОВИЧУ** Эммануилу Моисеевичу, главному специалисту того же института, — за разработку и внедрение прогрессивных методов по орошению и первичному комплексному освоению целинных земель Голодной степи.

10. **БАЛАКШИНУ** Борису Сергеевичу, доктору технических наук, заведующему кафедрой Московского станкостроительного института, руководителю работы, **БАЗРОВУ** Борису Мухтарбековичу, кандидату технических наук, старшему научному сотруднику, **ПРОТОПОПОВУ** Сергею Петровичу, **ЛУЦКОВУ** Евгению Ивановичу, **СОЛОМЕНЦЕВУ** Юрию Михайловичу, **ТИМИРЯЗЕВУ** Владимиру Анатольевичу, кандидатам технических наук, доцентам, сотрудникам того же института, — за исследование новых путей повышения точности и производительности обработки на станках с использованием адаптивных систем управления.

11. **ЕМЕЛЬЯНОВУ** Станиславу Васильевичу, члену-корреспонденту Академии наук СССР, заместителю директора Института проблем управления (автоматики и телемеханики), **УТКИНУ** Вадиму Ивановичу, кандидату технических наук, старшему научному сотруднику того же института, — за цикл работ по теории систем с переменной структурой.

ПРЕДСЕДАТЕЛЬ
СОВЕТА МИНИСТРОВ
СОЮЗА ССР
А. КОСЫГИН

С РАССКАЗОМ О ЛЕНИНЕ

НАРЬН, 21 апреля. (Корр. ТАСС). Традиционными чтениями отмечается день рождения В. И. Ленина на Центральном Тянь-Шане.

На предприятиях и в учебных заведениях, в колхозах и совхозах выступают лекторы общества «Знание». Они рассказывают о жизни и деятельности вождя, знакомят земляков с теоретическим наследием Ильича. Большая группа лекторов и пропагандистов находится на отдаленных пастбищах Кара-Куджур, Сары-Булак, Кен-Суу и других.

Интересно прошел вечер «Советская Киргизия в ленинской семье народов СССР», организованный партийным двугалабельного колхоза имени Ленина. На примере родного хозяйства ветераны труда, передовики производства показали торжество ленинской национальной политики КПСС, успехи республики в коммунистическом строительстве.

ВЕЛИКОМУ ВОЖДЮ ПОСВЯЩАЕТСЯ

С 21 апреля во всех кинотеатрах столицы идут фильмы, посвященные жизни и деятельности В. И. Ленина. Образ вождя воссоздан режиссерами советского экрана в картинах «Ленин в Октябре», «Сердце матери», «Шестое июля», «Верность матерей», «Семья Ульяновых», «Красная площадь», «Великий перелом». Черты Ильича воплощены в исторических эпизодах фильмов «Ленин и Крупская», «Разговор с товарищем Лениным», «Время, история, образы», во многих других публицистических кинопроизведениях.

В день памяти В. И. Ленина на экраны вышла новая картина «Ленин. Мечта и действие». В ней раскрывается значение Центрального музея В. И. Ленина, где часть экспонатов, посвященные Ленину, и ведется большая работа по распространению ленинских идей, сделано было более 1 млрд. экспонатов, и за каждым — история революции, история Страны Советов, история эпохи современного коммунистического движения.

Авторы картины — сценарист А. Мариорский и режиссер В. Хотяков — знакомят зрителей с уникальными кадрами старой кинохроники, запечатлевшими выступления вождя перед рабочими и красногвардейцами. Фильм снят на Центральной студии документальных фильмов.

(Корр. ТАСС).

Москва.

ЛЕНИЗМ — ВЕЛИКАЯ СОЗИДАТЕЛЬНАЯ СИЛА КОММУНИСТИЧЕСКОГО СТРОИТЕЛЬСТВА

Окончание доклада товарища Ф. Д. КУЛАКОВА

(Начало на 1-й стр.).

продукции почти на 8 миллиардов рублей. Выше, чем предусматривалось планом, были темпы роста производства предметов народного потребления. Выполнен план государственного капитальных вложений. Вступило в строй около четырехсот крупных заводов и фабрик, электростанций и шахт, большое количество новых цехов и производств на действующих предприятиях. Перевыполнены задания по грузообороту железнодорожного, речного, автомобильного и нефтепроводного транспорта...

Национальный доход — обобщающий показатель экономического развития — в 1971 году возрос на 16 миллиардов рублей, или почти на 6 процентов. В результате перераспределения, проведенных в истекшем году по повышению уровня жизни народа, реальные доходы в расчете на душу населения возросли на 4,5 процента. Повышены заработная плата и пенсии 19 миллионам человек. На 7,4 процента увеличены выплаты и льготы из общественных фондов потребления. Построены тысячи новых больниц, учреждений культуры. Сдано в эксплуатацию 108 миллионов квадратных метров жилья, что позволило только за один год улучшить жилищные условия более чем 11 миллионам советских граждан.

Значительные меры социального характера предстоит осуществить и в текущем году. Будет увеличен минимум заработной платы, повысятся ставки и оклады среднеоплачиваемых рабочих и служащих производственных отраслей в ряде районов страны. Возрастет заработная плата учителей, врачей, воспитателей детских дошкольных учреждений. Будут повышены стипендии студентам вузов и средних специальных учебных заведений.

Из пятилетки в пятилетку, по года в год социализм все более раскрывает свои возможности как строй, при котором, по словам Ленина, планомерная организация общественного производства направлена на обеспечение благосостояния и всестороннего развития всех членов общества. Каждый Советский человек видит, что Коммунистическая партия неуклонно добивается улучшения жизни народа, что слово и дело партии едины.

По достоинству оценена достигнутое, мы должны по-ленински реалистически оценивать результаты своей работы, находить наиболее рациональные решения очередных задач. Всесторонний, глубокий анализ современного социально-экономического развития страны содержится в речи Генерального секретаря ЦК КПСС товарища Л. И. Брежнева на XV съезде профсоюзов. В ней дана высокая оценка самоотверженного труда советского народа, подведены итоги работы и вскрыты недостатки в работе, находить наиболее рациональные решения очередных задач. Всесторонний, глубокий анализ современного социально-экономического развития страны содержится в речи Генерального секретаря ЦК КПСС товарища Л. И. Брежнева на XV съезде профсоюзов. В ней дана высокая оценка самоотверженного труда советского народа, подведены итоги работы и вскрыты недостатки в работе, находить наиболее рациональные решения очередных задач, поставлены крупные проблемы дальнейшего развития. Партия мобилизует творческую энергию советского народа на решение все более сложных и отвечающих задачам коммунистического строительства. Она призывает всех трудящихся настойчиво выявлять новые резервы и возможности укрепления развития экономики, неуклонно повышать производительность труда, сегодня и завтра работать лучше, чем работали вчера.

Нацеленная на построение нового общества, В. И. Ленин постоянно подчеркивал всю значимость материальных, технических предпосылок труда, основанного на данных науки, на подготовке высококвалифицированных специалистов. «Мы должны иметь, — говорил Владимир Ильич, — новую технику базу для нового экономического строительства» (Полн. собр. Соч., т. 40, стр. 108).

Эти ленинские указания особенно актуальны теперь, в условиях развертывающейся научно-технической революции. Как отмечалось на XXIV съезде партии, прогресс науки и техники — это главный рычаг создания материально-технической базы коммунизма. Темпы продвижения социалистического общества к коммунизму в решающей мере зависят от того, насколько быстро и всесторонне мы используем в народном хозяйстве достижения научно-технические достижения.

Советский Союз занимает одно из ведущих мест в мире во многих областях науки и техники. В стране обновляется техническая база производства, активно внедряются достижения НТР. В ряде отраслей, все шире развертывается процесс механизации основных и вспомогательных работ. Устойчивы, высокими темпами развиваются отрасли промышленности, определяющие технический уровень народного хозяйства в целом. Все это — важный вклад в ускорение научно-технического прогресса.

Коммунистическая партия и Советское государство видят одну из первостепенных задач в том, чтобы на основе достижений науки, учреждений культуры. Сдано в эксплуатацию 108 миллионов квадратных метров жилья, что позволило только за один год улучшить жилищные условия более чем 11 миллионам советских граждан.

Значительные меры социального характера предстоит осуществить и в текущем году. Будет увеличен минимум заработной платы, повысятся ставки и оклады среднеоплачиваемых рабочих и служащих производственных отраслей в ряде районов страны. Возрастет заработная плата учителей, врачей, воспитателей детских дошкольных учреждений. Будут повышены стипендии студентам вузов и средних специальных учебных заведений.

Из пятилетки в пятилетку, по года в год социализм все более раскрывает свои возможности как строй, при котором, по словам Ленина, планомерная организация общественного производства направлена на обеспечение благосостояния и всестороннего развития всех членов общества. Каждый Советский человек видит, что Коммунистическая партия неуклонно добивается улучшения жизни народа, что слово и дело партии едины.

По достоинству оценена достигнутое, мы должны по-ленински реалистически оценивать результаты своей работы

ВЕЛИКИЙ ЛЕНИН ЗАВЕЩАЛ:

ДРУЖБУ НАРОДОВ КРЕПИТЬ ЗАМЕДНО

ПУНКТ ПРОГРАММЫ В ОБЛАСТИ НАЦИОНАЛЬНЫХ ОТНОШЕНИЙ

В национальном вопросе политика завоевавшего государственную власть пролетариата, в отличие от буржуазно-демократического формального провозглашения равенства наций, неосуществимого при империализме, состоит в неуклонном фактическом разрешении в жизни сближения и слияния рабочих и крестьян всех наций в их революционной борьбе за свержение буржуазии. Осуществление этой цели требует полного освобождения угнетавшихся ранее угнетенных, или неполноправным положении наций с предоставлением им свободы отделения как гарантий того, чтобы унаследованное от капитализма недоверие трудящихся масс разных наций и озлобление рабочих угнетенных наций против рабочих угнетательских наций, было полностью рассеяно и сменилось сознательным и добровольным союзом. Со стороны рабочих тех наций, которые были при капитализме угнетателями, требуется особая осторожность в отношении к национальному чувству наций угнетенных (например, со стороны великороссов, украинцев, поляков по отношению к евреям, со стороны татар к башкирам и т. п.), содействие не только фактическому равноправию, но и развитию языка, литературы трудящихся масс угнетавшихся ранее наций для устранения всех следов унаследованного от эпохи капитализма недоверия и отчуждения.

(Из «Проекта Программы РКП(б)»).

СОЮЗ, НЕВИДАННЫЙ РАНЕЕ

Горячо приветствуя Советские республики Кавказа, я позволю себе выразить надежду, что их тесный союз создаст образец национального мира, невиданного при буржуазии и невозможного в буржуазном союзе.

Но как ни важен национальный мир между рабочими и крестьянами национальностей Кавказа, а еще несравненно важнее удержать и развить Советную власть, как переход к социализму. Задача трудная, но вполне исполнимая...

Советская республика в России не имела политической и военной поддержки нигде. Напротив, она годы и годы боролась против военных наездов Антанты и ее блокады.

Советские республики Кавказа имели политическую и в небольшой мере военную поддержку от РСФСР...

Мы пробили первую брешь в мировом капитализме. Брешь пробита. Мы отстояли себя в бешеной, сверхъестественной, тяжелой и трудной, мучительно крутой войне против белых, эсеров, меньшевиков, поддерживаемых всей Антантой, ее богатством, ее полной помощью.

Вам, товарищи коммунисты Кавказа, не надо пробивать брешь, надо уметь с большей осторожностью и систематичностью создавать новое, используя выгодную для вас международную обстановку...

(Из письма В. И. Ленина «Товарищам коммунистам Азербайджана, Грузии, Армении, Дагестана, Горской республики»).

ИНТЕРЕСЫ ТРУДА ТРЕБУЮТ...

...Интересы труда требуют самого полного доверия, самого тесного союза между трудящимися разных стран, разных наций. Сторонники помещиков и капиталистов, буржуазии, старались раз навсегда рабочих, усилить национальную рознь и вражду, чтобы обессилить рабочих, чтобы укрепить власть капитала.

Капитал есть сила международная. Чтобы ее победить, нужен международный союз рабочих, международное братство их.

Мы — противники национальной вражды, национальной розни, национальной обособленности. Мы — международники, интернационалисты. Мы стремимся к тесному объединению и полному слиянию рабочих и крестьян всех наций мира в единую всемирную Советскую республику.

...Трудящиеся не должны забывать, что капитализм разделил нации на небольшое число угнетающих, великодержавных (империалистских), полноправных, привилегированных наций и громадное большинство угнетенных, зависимых и полузависимых, неравноправных наций. Прогрессивная и реакционнейшая война 1914—1918 годов еще больше усилила это деление, обострила злобу и ненависть на этой почве. Великим народам угнетающих наций непозволительно забывать, что на них накопилось возмущение и недоверие угнетенных, зависимых и нациям великодержавным и угнетающим, — таких наций, как украинская, и таким, как великорусская.

Мы хотим добровольного союза наций,—такого союза, который не допускал бы никакого насилия одной нации над другой, — такого союза, который был бы основан на полнейшем доверии, на ясном сознании братского единства, на вполне добровольном согласии. Такой союз нельзя осуществить сразу; до него надо добраться с большой терпеливостью и осторожностью, чтобы не испортить дело, чтобы не вызвать недоверия, чтобы дать изжить недоверие, оставшееся веками гнета помещиков и капиталистов, частной собственности и вражды из-за ее разделов и переделов.

Поэтому, неуклонно стремясь к единству наций, беспощадно преследуя все, что разъединяет их, мы должны быть очень осторожны, терпеливы, уступчивы к пережиткам национального недоверия. Неуступчивы, непримиримы мы должны быть ко всему тому, что касается основных интересов труда в борьбе за его освобождение от ига капитала.

(В. И. Ленин. «Письмо к рабочим и крестьянам Украины по поводу побед над Деникиным»).

НИКАКИХ ПРИВИЛЕГИЙ НИ ОДНОЙ НАЦИИ

Национальная программа рабочей демократии: никаких безусловно привилегий ни одной нации, ни одному языку; решение вопроса о политическом самоопределении наций, т. е. государственном отделении их, вполне свободным, демократическим путем; издание общегосударственного закона, в силу которого любое мероприятие (земское, городское, общинное и т. д. и т. п.), проводящее в чем бы то ни было привилегию одной из наций, нарушающую равноправие наций или права национального меньшинства, объявляется незаконным и недействительным — и любой гражданин государства вправе требовать отмены такого мероприятия, как противогосударственного, и уголовного наказания тех, кто стал бы проводить его в жизнь.

(В. И. Ленин. «Критические заметки по национальному вопросу»).

Величайшая заслуга в создании многонационального социалистического государства принадлежит вождю партии и народа Владимиру Ильичу Ленину. Творчески развивая идеи К. Маркса и Ф. Энгельса, он создал стройное учение по национальному вопросу, разработал научные принципы национальной политики Коммунистической партии. Марксизм-ленинизм раскрыл место и роль национального вопроса в революционном преобразовании мира, показал его подчиненность интересам классовой борьбы пролетариата, интересам социализма.

(Из постановления ЦК КПСС «О подготовке к 50-летию образования Союза Советских Социалистических Республик».)

В ДУХЕ ИНТЕРНАЦИОНАЛИЗМА

«Партия и впредь будет укреплять Союз Советских Социалистических Республик, последовательно осуществляя ленинский курс на расцвет социалистических наций и их постепенное сближение. Партия и впредь будет воспитывать всех трудящихся в духе социалистического интернационализма, непримиримости к проявлениям национализма и шовинизма, национального ограничения и кичливости в какой бы то ни было форме, в духе глубокого уважения ко всем нациям и народностям.

За годы социалистического строительства в нашей стране возникла новая историческая общность людей — советский народ. В совместном труде, в борьбе за социализм, в боях за его защиту родились новые, гармоничные отношения между классами и социальными группами, нациями и национальностями — отношения дружбы и сотрудничества. Наши люди сплавы общности марксистско-ленинской идеологии, высоких целей строительства коммунистического общества. Эту монолитную сплоченность многонациональный советский народ демонстрирует своим трудом, своим единодушным одобрением политики Коммунистической партии».

(Из Отчетного доклада Центрального Комитета КПСС XXIV съезду Коммунистической партии Советского Союза).

АРМИЯ БРАТСТВА

«...Наша армия с самого начала своего существования строилась как армия подлинного братства трудящихся всех наций, воспитывалась в духе революционной солидарности с трудящимися всего мира. В подписанной В. И. Лениным декрете о создании Красной Армии подчеркивалось, что она не только является оплотом Советской власти, но и послужит поддержкой для грядущей социалистической революции. Глубокое предвидение В. И. Ленина полностью сбылось, интернациональная миссия нашей армии доказана всем опытом ее борьбы и выдающихся побед.

Советская Армия и Флот, многонациональные по своему составу, строятся в отличие от империалистических армий, не на принципах расовой и национальной дискриминации, а на началах нерушимой дружбы народов СССР, цементирующей Вооруженные Силы. В Советской Армии и Флоте едиными, дружным коллективом служат представители самых различных наций и народностей нашей страны, готовые беззаветно защищать свою социалистическую Родину».

(Из книги А. А. Гречко. «На страже мира и строительства коммунизма»).

В. И. ЛЕНИН.

ОДИН ЗА ВСЕХ И ВСЕ ЗА ОДНОГО

Замер солдатский строй. Тревожно стучит сердце воинов. Беда! В тяжелом состоянии их командир.

— Товарищ! — говорит командир. — Рядовому Азамату Сабдаеву нужна кровь. Много крови. Необходима ваша помощь...

И вот через минуту-другую воины плотным кольцом обступили командира. Каждый готов отдать все что угодно, чтобы спасти жизнь товарища: «Сабдаев должен жить! Должен! Он верится в солдатский строй! А как же иначе?!»

Рота, родная рота... Сколько тепла, гордости в этих словах, какой глубокий смысл в них заложен! Когда вспоминаешь родное подразделение, всегда мгновенно перед взором встают и строгие ряды аккуратно заправленных кроватей... и украшающая чистоту ленинская комната, и почти домашний уют казарменного помещения. А главное — дружная воинская семья, люди, разные по возрасту, характеру, национальной принадлежности, но одинаково близкие по духу.

Я не случайно начал свое письмо с примера. В подразделении, где служит Азамат Сабдаев, двенадцать национальностей. Русские и белорусы, украинцы и татары, казахи и осетины... составляют единый, сплоченный бескорыстной дружбой коллектив. Коллектив, где не на словах, а на деле претворяется в жизнь один из замечательных принципов моурального кодекса строителя коммунизма: «Один за всех и все за одного». Случай с Сабдаевым — яркое тому доказательство.

А сколько других фактов! В учебной роте и на полигоне, на занятиях и в быту — всюду видишь нерасторжимое братство многонационального коллектива. Я был свидетелем трогательной дружбы русского рядового А. Морозова с осетином И. Чеджемом. Немало своего личного времени посвятил Морозов своему сослуживцу, чтобы тот поскорее, глубже усвоил русский язык и не был отстающим на политических занятиях. Большими друзьями стали за время службы солдат А. Тихонович и узбек Ш. Фараев. Однажды на полевых занятиях у Фараева выпала из строя аптечка. Тихонович в это время тоже выполнял боевую задачу. Но, заметив, что товарищ в затруднении, немедленно пришел на помощь. И так каждый день. И так в любом деле: большом и малом.

Я нередко задумываюсь: откуда у советских воинов такое великое единение, единство целей и взглядов? Где, в какие времена впитали они в себя замечательные качества воинов-интернационалистов? Ответ нахожу в истории своего государства, создателем которого был великий вождь В. И. Ленин. Дружба народов Советского Союза крепла в совместной революционной борьбе за построение социализма в нашей стране, закалялась в жестоких битвах с врагами. В одном строю с русскими, украинцами, белорусами самоотверженно сражались за власть Советов трудящиеся всех национальностей нашей Родины. Об этом очень ярко и убедительно сказал В. И. Ленин в своем письме к рабочим и крестьянам Украины. Он указывал, что без тесного союза разных народов победа социализма невозможна, ибо капиталисты задавят и задушат нас поодиночке.

Ленинские идеи дружбы и единства народов в деле защиты революционных завоеваний легли в основу Советских Вооруженных Сил, славных боевых традиций советских воинов.

Буржуазные идеологи пытались и пытаются посеять вражду между нашими народами, принизить значение и роль отдельных наций в строительстве коммунистического общества. История раз и навсегда опровергла эти бессмысленные и лживые измышления. И самый яркий пример тому — суровые годы Великой Отечественной войны. Она подвергла тягчайшим испытаниям материальные и духовные силы каждой социалистической нации, всего содружества советских народов. Воспитанные ленинской партией в духе дружбы народов, любви к социалистической Родине, воины всех наций и народностей в битвах с фашизмом совершали беспримерные в истории человечества подвиги во имя спасения жизни на земле.

Боевое братство вселяло силы в советских солдат, являлось могучим источником их побед над врагом. Об этом очень образно говорил при открытии памятника-ансамбля героям Сталинградской битвы Генеральный секретарь ЦК КПСС тов. Л. И. Брежнев. Он отметил, что, если бы в боях Сталинграда не стояли плечом к плечу сыны России и Украины, Белоруссии и Прибалтики, Кавказа и Сибири, Казахстана и Средней Азии, не было бы победы под Сталинградом.

Тысячи лучших сынов и дочерей Родины отдали свои жизни во имя нашего светлого будущего. Об этом мы знаем, помним и свято чтим память погибших героев. Бережем и умножаем славные традиции Советских Вооруженных Сил.

Став солдатами, мы приняли присягу. А это значит, что каждый из нас дал клятву на верность многонациональному Советскому Союзу и социалистическому содружеству.

Как родные братья, стоим мы сегодня в рядах славной Советской Армии. Вобрав в себя все самое лучшее от своего народа, мы повторяем его дела, говорим, что наша дружба вечна и нерушима. Отцы наши и старшие братья скрепили ее кровью на полях сражений, дабы для нас счастье. Мы, их дети и внуки, с честью пронесем эстафету дружбы через свою жизнь, чтобы передать ее грядущим поколениям. А если в трудный час Родина позовет нас взяться за оружие, чтобы защитить счастье своего народа, каждый из нас — русский и узбек, украинец и грузин, татарин и белорус, мордвин, туркмен, калмык...—будет защищать Отчизну так же мужественно и умело, как защищали ее советские солдаты в годы Великой Отечественной войны: не жалея своей крови и самой жизни.

Рядовой В. ПАВЛОВИЧ.

Документальный очерк

КОЛОКОЛЬЧИКИ

ПЕРЕЛИСТЫВАЯ в читальном зале Академической библиотеки гладкую второй том сочинений К. Маркса и Ф. Энгельса, я обратил внимание на «Исповедь» Фридриха Энгельса, впервые опубликованную в этом томе. Как известно, она была написана в Лондоне, в начале апреля 1868 года. На вопрос «Наш любимый цветок?» Энгельс ответил: «Колокольчик».

И мне вдруг вспомнились рассказы Льва Тимофеевича Горохова о Ленинских Горках. Старый парк над Пахрой, Лесная дружина с подобными головками колокольчиков.

...Горохова приглашали на Центральное телевидение. Снимался фильм о Ленине, и его, как одного из бывших шоферов Ильича, просили быть консультантом.

Лев Тимофеевич волновался. Тревожила непредвиденная встреча с памятными сердцу местами, где каждая дорожка, каждая тропинка связана с именем Владимира Ильича.

За тепловыми стеклами «Волги» мелькали села, сады, перелески. Оператор время от времени включал кинокамеру... По желанию Горохова, не доезжая до Горок двух-трех километров, «Волга» свернула на полевую дорогу.

— Этой дорогой, — сказал Лев Тимофеевич, — в сентябре 1918 года Владимир Ильич впервые приехал в Горки.

Оператор включил кинокамеру:

— С Горок Ленинских мы начнем... А потом побываем в Ульяновске и Шушенском, в Пскове и Уфе, Рыбе и Подолске, в Казани и Ленинграде.

Лев Тимофеевич мысленно повторил слова оператора. Вспомнил пареньку-комсомольца, который, узнав о смерти Ленина, разыскал убийцу-попа Надежду Константиновну и сказал:

— Вождь революции умер в Горках. Но в этих Горках мы начнем штурм старой земли и старого неба.

Сегодня, отвечая на многочисленные выражения сочувствия трудящихся, Надежда Константиновна, видимо, вспоминала о словах комсомольца. Через газету «Правда» она просила рабочих и работниц, крестьян и крестьянок не давать своей печали уходить во внешнее почитание личности Ленина, не устраивать ничего в его память — всему этому он придал вот жизни очень мало значения, тяготился этим.

Надежда Константиновна напоминала о нищете, разрухе в нашей стране. Призывала трудящихся почитать память Владимира Ильича штурмом старой земли и старого неба: постройкой новых школ и библиотек, клубов и больниц, детских садов и амбулаторий, заводов и фабрик. И самое главное, говорила Крупская, давайте во всем проводить в жизнь ленинские заветы.

Много лет прошло с тех пор. Пройдено немало трудных дорог и высоких перевалов. Обновилась старая земля. Космическому штурму подвержено далекое небо.

СЪЕМОЧНАЯ группа приступила к работе. Для сценария, оператора и режиссера, это был творческий поиск. Для Горохова — жаркое дыхание молодости, отдаются пламенных отвлеченных лет, воскрешение незабытого и недосказанного.

В прохладной тени ветвистых берез запрятался Северный флигель. Здесь жил Владимир Ильич. Здесь он впервые серьезно заболел. Во флигеле есть небольшая, на вид ничем не примечательная комната с двумя окнами, выходящими в парк. В углу, между окнами, стоит удобный столик, за которым часто работал Ленин. На столике — книга, ручка Владимира Ильича. Здесь он написал значительную часть своей знаменитой книги «Пролетарская революция и ренегат Каутский».

Экспозиция зала Северного флигеля. Документы свидетельствуют о встречах Ильича с крестьянами деревни Горки. Долго стоял Горохов у картины художника Н. Сысоева «Прием В. И. Ленина и Н. К. Крупской в деревни Горки». Всматривался в знакомые, родные лица и, казалось, слышал крестьянские голоса.

— Как выбиться из нужды? — спрашивали у Ленина крестьяне.

И он отвечал:

— Объединяться надо. Будем жить по-новому, не так, как жили. Все победит труд.

Крестьяне обратились к Ленину с просьбой помочь провести электрическое освещение в деревне. Владимир Ильич помог. В июле 1921 года в домах крестьян деревни Горки зажглись лампочки Ильича.

В центре внимания VIII съезда РКП(б) стоял вопрос об отношении к среднему крестьянству. Съезд избрал секцию по разработке этого вопроса, которая работала два дня. Подробнейшим образом обсуждала аграрную политику партии. Намечала общие тезисы. Выбрала комиссию в составе тт. Луначарского, Милютина, Кураева, Пахомова, Варейкиса. Они плодотворно трудились, отшлифовывали, отрабатывали резолюцию до последней запятой.

Владимир Ильич два дня чувствовал себя нездоровым и не принимал участия в работе комиссии. Однако на последнее заседание пришел. Внимательно слушал резолюцию. Когда Луначарский кончил читать, Ильич несколько секунд подумал, а потом сказал:

— Я принес несколько пунктов, которые следует, мне кажется, вставить, как вводную часть. Разрешите прочитать?

На листке ученической тетрадки у Ленина красными чернилами был наскоро написан десяток пунктов.

Предложения Владимира Ильича были приняты единогласно, как самостоятельная резолюция, которая стала основным программным постановлением съезда.

Это — один из многих примеров, как многие Владимиры Ильичи, двумя-тремя штрихами, пунктами освещал самые сложные проблемы партийной политики и такие прозвиденья. Он ненавидел мертвую схему, для него не было раз навсегда высеченных скрижалей. Его гениальный ум сжато набрасывал планы революционного преобразования старого мира.

РАБОЧИЕ и крестьяне знали, что Владимир Ильич тяжело болен. С волнением ожидали от врачей обнадеживающих вестей из Горок. Писали родному Ильичу письма, посылали подарки. Однажды трудящиеся Стодольской суконной фабрики прислали ему материал на костюм. Ленин сердечно поблагодарил рабочих. «По выбрала комиссию — писал он, что подарков посылать мне не следует. Прошу очень по этой секретной просьбе пошире рассказать всем рабочим...»

Вестибюль в большом доме. Удобный, вместительный. Здесь не однажды шофер заставал Владимира Ильича, подкидающего автомобиль. Он неторопливо ходил, разговаривал с чекистами Ягодой, Чебаковым, которые нередко сопровождали его в пути.

Шаги Владимира Ильича стерегут комнаты, голос его хранит тишина.

На стенах — картины и гравюры. Над головой — люстра. Тот же стол и старенький диван. На нем сидели делегаты рабочих Глуховской мануфактуры Клавдия Гусева, Пелагея Холодова и Дмитрий Кузнецов, трепетно ожидая встречи с Лениным.

Мария Ивановна распахнула дверь. Вошел Владимир Ильич. Глуховцам навсегда запомнились лучистый взгляд прищуренных глаз, тепло ленинской улыбки. Преодоленная волнение. Пелагея Холодова дозала несколько сердечных слов, передала Ленину приветственный адрес рабочих...

Владимир Ильич одобрительно кивал головой, внимательно читая письмо, каждое слово которого был проникнуто к нему любовью и надеждой. Глуховцы приглашали его в гости.

Приведенье в подарок Ленину 18 вешенок с его согласия были доставлены в Горки на пару перед тем против окон комнаты Владимира Ильича.

Посвежены вешенки... Пройдены все дорожки и тропинки в старинном парке... Пора в обратный путь. Однако Ленин не отпустил, оставался в Горках до утра. Целую ночь провели делегаты под крышей гостеприимного дома вождя.

...Приветственный адрес рабочих-текстильщиков Глуховской мануфактуры лежит на широком столе рядом со стопками книг и журналов, ленин на том самом месте, где он сидел 23 мая 1923 года Владимир Ильич Ленин.

Сейчас уже нет в живых ни кузнеца Дмитрия Кузнецова, ни ветеринцы Пелагеи Холодовой, ни прядильщика Герасима Колпова, ни сновальщицы Клавдии Гусевой. А внешний сад в Горках Ленинских растет, хорошеет, нравится своим жизни. Каждый год приезжают сюда молодые хороводы и подсаживают новые вишни, указывают за садом. Каждый год из других мест Подмосковья приезжают пионеры. Тоже подсаживают свои пионерские вишенки...

„ТЕЛЕФОННАЯ" комната... Подолгу задерживался в ней Ленин. Разговаривал с Кремлем. Диктовал распоряженья, письма, многочисленные записки, в которых несколько строчек, несколько слов являлись часто сжатым трактатом программного вопроса или гениального предвидения.

От дыхания радовался Владимир Ильич, когда слышимость по телефону была хорошей, и Фотиева успевала проинформировать его об очередном заседании Совнаркома или Политбюро ЦК РКП(б).

Библиотека... На полках застенленного шкафа — книги... Горохов предполагал... Нет, пускай на полке, на шелестят страницы ленинских книг. В каждой строке — диалектика классовой борьбы, такта социалистической революции, планы преобразования России.

Уголок зимнего сада. Однажды Горохова приглашали на елку, устроенную для детей рабочих сосновского и ближайших деревень. Весь вечер Ленин находился в зале, был в хорошем настроении, много шутил, подпрыгивал на шумные игры, ласково гладил шалунов по непослушным вихрам, угощал леденцами.

(Окончание на 4-й стр.).

ЛЕНИНИЗМ ШАГАЕТ ПО ПЛАНЕТЕ

Имя Ленина стало символом победы Великого Октября, крупнейших революционных свершений, которые в корне изменили социальный облик мира, ознаменовали поворот человечества к социализму и коммунизму.

(Из Обращения международного Совещания коммунистических и рабочих партий «О 100-летии со дня рождения Владимира Ильича Ленина»).

Когда мы оказываем взглядом пройденный нами путь, перед нашими глазами встает во весь свой величественный рост Владимир Ильич Ленин, титан.

Т. ЖИВКОВ,
Первый секретарь ЦК Болгарской коммунистической партии.

Говоря о Ленине, мы говорим о рабочих и крестьянах, о сотнях миллионов трудящихся, с которыми он составлял единое целое, чьи запросы и чаяния он сумел сформулировать лучше, чем кто-либо другой.

Я. КАДАР,
Первый секретарь Центрального Комитета Венгерской социалистической рабочей партии.

В наши дни великое ленинское идеи глубоко проникли в сознание многомиллионных народных масс всех континентов. Под славным знаменем Ленина непрерывно развивается мировая социалистическая система, играющая активную роль как определяющий фактор развития человеческого общества. Учитывая новые условия борьбы за независимость и свободу, разрушив большую часть колониальной системы империализма, и ныне продолжают решительную борьбу за уничтожение окон старого и нового колониализма. С каждым днем все более широких размах приобретает борьба рабочего класса и трудящихся в капиталистических странах, все активнее становятся их выступления против государственно-монополистического капитала. Эти революционные силы совместно с международным движением за мир значительно превосходят воинствующие и контрреволюционные силы во главе с США. Сам ведут непрерывный штурм цитадели империализма, борются против его политики войны.

Ле ЗУАН,
Первый секретарь Центрального Комитета Партии трудящихся Вьетнама.

История упорной и тяжелой революционной борьбы, которую прошел корейский народ, насыщена победами идей великого Ленина. Корейский народ, который в течение длительного времени подвергался унижениям и притеснениям со стороны империалистов, увидел в бессмертных идеях Ленина зарю освобождения и под этим знамением встал на священную борьбу за свободу и независимость.

Цой Ен Ген,
член Политического комитета и Президиума Политического комитета, секретарь ЦК Трудовой партии Кореи.

Гарантию своих новых побед МНРП видит в том, чтобы последовательно и неотступно руководствоваться ленинизмом, который был и остается нашим надежным компасом и руководством к действию. Всегда идти вместе, в нерасторжимом союзе и дружбе со Страной Ленина, с родиной Октября, постоянно учиться по-ленински жить, трудиться и бороться — таков девиз всех коммунистов и трудящихся Монгольской Народной Республики. В этом они видят залог своих успехов в обеспечении полной победы социализма и построения в будущем коммунистического общества.

Ю. ЦЕДЕНБАЛ,
Первый секретарь ЦК МНРП.

Всесторонне ленинское учение имело исключительное значение для формирования и укрепления рядов французской коммунистической партии. Марксистская теория, обогащенная ленинским учением, об империализме, как последней стадии в развитии капитализма, со свойственным этой стадии паразитизмом и загниванием, является неоценимым оружием для рабочего класса всех стран.

Жак ДЮКЛО.

Ленин, исследовавший самые различные области теоретической мысли, — человек, навсегда соединивший свое имя с именем Карла Маркса, является прежде всего вождем мирового пролетариата, вождем земленной партии. Большевизм, которая привела народ к власти и открыла путь в светлое будущее в результате Великого Октября 1917 года.

Победа ленинизма — это сущность нашей эпохи.

Р. АРИСМЕНДИ,
Первый секретарь Центрального Комитета Коммунистической партии Уругвая.

После кончины великого вождя пролетариата его идеи не только не были забыты, но, напротив, обошли всю планету и одержали окончательную победу в Советском Союзе и ряде других стран. С каждым днем они завоевывают сердца лучших сынов рабочего класса, являются знаменем непобедимых патриотов Вьетнама, борющихся против варварских американского агрессии, вдохновляют всех борцов за независимость своих стран.

На современном этапе развития пролетарской революции и национально-освободительных движений во всем мире идеи Ленина прочно вошли в жизнь.

Х. ФАРИА,
Генеральный секретарь Коммунистической партии Венесуэлы.

С победой Октябрьской революции в моей стране и во всем мире имя Ленина стало известно как имя вдохновителя и вождя революции, основателя первого социалистического государства, мудрого руководителя международного пролетариата. Успехи СССР в строительстве социализма и коммунизма, его решающая роль в разгроме фашизма и в создании мировой социалистической системы имели решающее значение для развертывания национально-освободительного движения народов Азии, Африки и Латинской Америки, борьбы трудящихся против войны и сохранения мира, подняли авторитет Ленина во всем мире, усилили влияние его идей. Сейчас нет такого народа в мире, чьи успехи не были бы связаны с ленинизмом.

Х. дель ПРАДО,
Генеральный секретарь ЦК Перуанской коммунистической партии.

Ленинские идеи и принципы, которые стали все шире распространяться в нашей стране — в Южной Африке — после победы Великой Октябрьской революции, вопреки запретам, наложенным на коммунистическую идеологию фашистским законом 1950 года, продолжают оказывать огромное влияние и сегодня.

Дж. Б. МАРКС,
Председатель Южно-Африканской коммунистической партии.

СВЕТ ВЕЛИКИХ ИДЕЙ

МОСКВА. Центральный музей В. И. Ленина... Внимательно осматривают посетители стенд за стендом, зал за залом, и перед ними проходит вся жизнь Ильича, жизнь, неразрывно связанная с созданием Коммунистической партией, с судьбами социалистической революции, Родины, всего трудового человечества земли. Сейчас, когда наша страна идет навстречу пулувековому юбилею СССР, советские люди с глубокой признательностью отмечают величайшие заслуги В. И. Ленина в создании Советского Союза.

Из многих республик в год пулувекового юбилея СССР музей получает документы и реликвии, рассказывающие о торжестве идей братства и дружбы народов. Научные сотрудники готовят сейчас новую, еще более развернутую экспозицию к знаменательной дате.

ПХЕНЬЯН. В Доме культуры столицы КНДР открылась выставка плаката, посвященная 100-й годовщине со дня рождения В. И. Ленина. Экспонаты выставки отражают многогранную революционную и государственную деятельность вождя мирового пролетариата, рассказывают об огромных преобразованиях, происшедших в нашей стране после Октябрьской социалистической революции. На открытии выставки присутствовали представители Центрального правления Общества корейско-советской дружбы и других общественных организаций, трудящиеся столицы.

ГАВАНА. 102-й годовщине со дня рождения В. И. Ленина посвящен фестиваль кинофильмов, который начался в Гаване. Кубинские кинозрители посмотрят фильмы «Ленин в Октябре», «Ленин в 1918 году», «Кремлевские куранты», «Ленин в Польше». Фестиваль проходит в большом кинотеатре, построенном в гаванском парке имени В. И. Ленина.

(ТАСС).

Издание произведений В. И. Ленина

● Труды В. И. Ленина за годы Советской власти в нашей стране издавались, по сведениям Всесоюзной книжной палаты на 1 июля 1971 года, 11.014 раз, общим тиражом 396.135 тысяч экземпляров.

● В 1918 году в нашей стране произведения В. И. Ленина издавались 89 раз, общим тиражом 1.199,6 тысячи экземпляров, в том числе на языках народов СССР — 11 раз.

● Каждый народ нашей страны читает произведения В. И. Ленина на своем родном языке. Изданы они и на языках народностей, не имевших до революции письменности. Так, на ингушском языке за 1918—1968 годы вышло 29 произведений В. И. Ленина тиражом 45,3 тысячи экземпляров, на кабардинском — 29 изданий тиражом 52,7 тысячи экземпляров, на якутском — 57 изданий тиражом 248,5 тысячи экземпляров.

● Большое распространение на языках народов нашей страны получило издание отдельных работ В. И. Ленина. Так, речь В. И. Ленина на III съезде комсомола «Задачи союзов молодежи» переведена за 1918 — 1968 годы на 59 языков народов нашей страны, «Письмо к съезду» — на 43, «О кооперации» — на 39, «О государстве» и сборник «Об единстве партии» — на 25 языков.

●В Болгарии общее число изданных произведений В. И. Ленина с 1919 по 1968 год составляет 204 тома тиражом 2.751.870 экземпляров. В прошлом году выходом 45-го тома Собрания Сочинений В. И. Ленина завершена публикация дополнительных томов к четвертому изданию Сочинений В. И. Ленина на болгарском языке.

●В ГДР большинство произведений В. И. Ленина на немецком языке выпускает издательство «Дитц-Фрейгаг». В 1949 году оно начало издавать «Библиотеку марксизма-ленинизма», общий тираж ленинских работ в этой серии к ноябрю 1970 года достиг 2,5 миллиона экземпляров. В прошлом году в этой серии вышли «Философские тетради» В. И. Ленина.

●В Югославии самым большим изданием трудов В. И. Ленина являются избранные произведения Владимира Ильича в 10 томах, изданные в 1960 — 1962 годах.

●По соглашению между Комитетом по печати при Совете Министров СССР и Кабинетом по культурным связям ДРВ с зарубежными странами, советское издательство «Прогресс» в 1972 — 1981 годах издаст на вьетнамском языке Полное собрание Сочинений В. И. Ленина. Также будут изданы на вьетнамском языке отдельные произведения Владимира Ильича.

● Прогрессивное норвежское издательство «Ню даг» издало в прошлом году сборник произведений В. И. Ленина: «О Карле Марксе», «Раскрепощение женщин», «Против догматизма, сектантства и «левого» оппортунизма», «Национальная политика и пролетарский интернационализм».

● «Пробуждающаяся Азия» — под таким заглавием издана в 1971 году в США сборник произведений В. И. Ленина.

● На международной выставке «Искусство книги» в Лейпциге в 1971 году приняли участие 61 страна. Советский Союз представил на ней 290 изданий. Особо внимание посетителей привлекли книги раздела «В. И. Ленин и революционное преобразование мира».

КОЛОКОЛЬЧИКИ

(Окончание. Начало на 3-й стр.).

Смех детей остался в влажных дано замолкшему пианино, улыбка Ильича затаилась в просветах оконных гардин.

Второй этаж. Комната Ленина. Здесь Надежда Константиновна по просьбе Владимира Ильича за два дня до его смерти читала вслух рассказ Джека Лондона «Любовь к жизни».

«Сильная очень вещь, — писала Крупская. — Через снежную пустыню, в которой нога человеческая не ступала, пробирается к приискам большой раненый умирающий с голоду больной человек. Слабеют у него силы, он не идет, а ползет, а рядом с ним ползет волк, страшный от голода волк, идет между ними борьба, человек побеждает — полумертвый, полубезумный добирается до цели. Ильичу этот рассказ понравился чрезвычайно».

Рассказ Джека Лондона и сейчас лежит на столе в ленинской комнате.

Глазная аллея парка... Скамейка у старого дуба... Аллея, по которой Ленин ходил купаться...

Реда Пахра... Высокие сосны на берегу. Здесь Владимир Ильич любовался отражением вечернего неба в зеркальной воде и говорил, что такой волшебной красоты ему не доводилось встречать в России. Там красота искусственная, в России — целинная. Он запрокидывал голову и долго вглядывался в голубой мрамор чистого неба.

Думами Ильича наполнен шум вековых сосен на обрыве, мыслями его пронизаны бирюзовые дали подмосковных полей...

Съемочная группа ушла на обеденный отдых. Лыву Тимофеевичу захотелось побыть наедине. Он прошел в дальнюю часть парка, потом спустился к Пахре. Вспоминалось Горохову, вспоминалось... «Идиотка, что вот я сказал тогда Ильичу чекист Шумкин.

— Что же это будет, — говорил Ленину, — Вот, Как же я вас буду охранять? Ведь плавать совсем не умею.

А вы за меня не беспокойтесь, — отвечал Владимир Ильич, — я не один раз Волгу переплывал. Правда, теперь силы не те, и в Пахре не проплаву.

И бультых в воду. Никто Владимира Ильича перегнать не мог. Все авторитетно признали в нем волгаря и от души потешались над обескураженным чекистом, который беспомощно бегал по берегу, уговаривая Владимира Ильича не переплывать реку.

ВЛАДИМИР Ильич любил жизнь во всех ее проявлениях. Был веселым и жизнерадостным человеком. Любил общество близких товарищей. «И надо было слышать, — писала М. Ульянова, — как остроумен он бывал тогда, как лились его шутки и смех. Но больше всего он любил природу. Прогулки во все периоды его жизни были для него лучшим отдыхом...»

На обратном пути в усадьбу Горохов неожиданно набрел на лужайку, всю усыпанную голубыми колокольчиками Владимира Ильича. Остановился, собираясь с мыслями. «Не здесь ли таилась разгадка тайны Ильича? Не здесь ли, вспоминал он, он перенесся в июльские дни 1921 года.

В июне 1921 года Владимир Ильич проводил в Горках свой отпуск. По косой и центральной аллеям он часто один совершал далекие прогулки. Возвращаясь, Владимир Ильич неизменно приносил в усадьбу букет голубых колокольчиков. На любопытные вопросы Надежды Константиновны, где он их находит в таком количестве, лукаво улыбнувшись, отвечал, что это — его маленькая тайна.

Так и не узнала, очевидно, тогда Надежда Константиновна, на какой дорожке в парке находит эти цветы Владимир Ильич колокольчики. Позднее было не до них. Ленин тяжело заболел, упорно и долго боролся с недугом, и одно время казалось, что он уже победил его. Однако 21 января 1924 года не ожиданно случился удар.

Горохов помнит шесть траурных дней в январе. Помнит все, что безраздельно входит в людские сердца и становится сокровенным достоянием истории.

В комнате, где навсегда заснул Ильич, было холодно. Горело множество свечей. Через открытую дверь на балкон виднелись звезды. Много звезд. Падали легкие снежинки.

Ленина переодели в новую тужурку. Николай Петрович Горбунов прикрепил к груди Владимира Ильича орден Красного Знамени.

Ночью приобрел весь наличный состав ЦК Политбюро РКП(б), ЦКК и членов Советского правительства. В Горках собрался вся ленинская гвардия. Серго Орджоникидзе, сдерживая рыдания, едва владея собой, прикрепил к груди Ильича первый значок члена ЦИК СССР.

На другой день пришли крестьяне. Из ближайших деревень прибежали дети, с которыми Ленин дружил, встречался на прогулках в лесу, на речке и в парке.

Горки захлестнуло прибоем людской волны и неизбывной печали.

Поник головой Луначарский, задумчивым стоял у окна Дзержинский. Рядом стоящие плакали, наборщик Владимиров и ткачиха Винокурова. Еще и еще раз вспоминали Владимиров о том, как вместе с Лениным набирал первый номер газеты «Вперед». Винокурова — о молододеловской ссоре, которую она отбывала вместе с Марией Ильиничной Ульяновой. Там ткачиха и познакомилась с Владимиром Ильичем по письмам, а позднее лично, в революционном подполье.

Ночью в Горки все прибывали и прибывали... Они шли проститься с Лениным, роняя в морозный воздух слезы и обрывки своих воспоминаний.

Потом столпа. 700 тысяч человек. Гроб с телом Ленина, выдающегося Основоположника. В четыре часа дня 27 января вся Москва, вся Россия прощалась на Красную площадь.

Над людским потоком — 10 тысяч знамен. И только двумя знаменами, черными, прощалась Ильича. Это знамена Коминтерна и ЦК ВКП(б). И тут произошло непредвиденное. В последнюю минуту, сквозь залпы почетного караула по временный Мавзолей В. И. Ленина прорвался покойлой крестьянин. Выждав удобный момент, он передал членам ЦК маленький пучок полыни и грамоту от крестьян Саранского уезда, последний поклон тому, кто правдивым и мудрым архитектором крестьянской тактики и стратегии большевиков. Рядом со знаменами двух могучих организаций международного и российского пролетариата легко скромно знамя крестьян Саранского уезда.

Шесть дней в январе... Их нигде не забудет Лев Тимофеевич Горохов.

«Волга» правит на Горьковский подъезд. Горохов возвращает из Горок в Москву. В руках он бережно держал букет колокольчиков. Нашто из спутников Льва Тимофеевича по заказу, что при цветы — с ленинской лужайки, единственной в Горках, не повлиявшей в Ленинской комнате.

Колокольчики. Почему именно их любили Энгельс и Ленин, отдавали им предпочтение?

Я сидел над раскрытой книгой. Сидел и думал, смотрел в окно, за которым бушевала апрельская капель. Вот отшумит апрель, наступит светлый май, на бескрайние просторы земли, над лесными лужайками, над степью зазвенят голубые колокольчики. Колокольчики Энгельса. Колокольчики Ленина. Колокольчики наших сердец...

Подполковник Н. КОСТИН,
кандидат исторических наук.

ПЕРВОМАЙСКИЙ ПРИЗЫВ ВФП

ПРАГА, 21 апреля. (ТАСС). Всемирная федерация профсоюзов шлет братский привет и выражает солидарность с трудящимися всего мира, поднятого в опубликованном здесь первомайском призыве ВФП.

Пусть Первое мая будет ярким выражением всемирной солидарности трудящихся, праздником единства всех прогрессивных сил всей планеты, ведущих борьбу против империализма, против колониализма и расизма, за свободу и независимость, за демократию и мир, против войны и кризиса.

ВФП призывает крепить солидарность с героической борьбой народов Индокитая, потребовать прекращения всех преступных и бесчеловечных действий против этих народов.

В призыве подчеркивается необходимость усиления помощи прогрессивными арабскими народами в их борьбе против израильской агрессии и борьбой трудящихся всех капиталистических стран против монополий и капиталистической эксплуатации.

Задачам мира огромного значения для трудящихся всего мира является борьба за мир и коллективную безопасность, за сотрудничество между народами, отмечается далее в призыве.

ВФП призывает всех трудящихся и их профсоюзные организации превратить Первое мая в мощную манифестацию единой воли международного рабочего класса.

Конституция социалистической Венгрии

БУДАПЕШТ, 20 апреля. (ТАСС). В Будапеште завершила работу сессия Государственного собрания Венгерской Народной Республики. Депутаты венгерского парламента обсудили и единодушно приняли текст конституции Народной Венгрии с внесенными в него изменениями, а также закон о здравоохранении.

Изменения в тексте основного закона государства отражают важнейшие перемены, происшедшие в Венгрии за годы социалистического строительства. За период, прошедший после принятия в 1949 году конституции ВНР, конституцией, выступившей на сессии Первый секретарь ЦК ВСРП Янош Кадар, в стране заложена основа социализма и достигнуты значительные успехи в строительстве социалистического общества. Поэтому в основной закон страны внесено изменение о том, что ВНР является социалистическим государством, а ведущей силой общества — рабочий класс, осуществляющий свою власть в союзе с кооперативным крестьянством, вместе с интеллигенцией и другими трудовыми слоями населения.

Венгерский народ трудится во имя полного построения социализма в тесном содружестве с братскими странами, развивает и укрепляет дружбу с социалистическими странами. Это положение как важнейшее условие дальнейшего движения вперед зафиксировано в новом тексте конституции.

Успехи цементников Кубы

ГАВАНА, 21 апреля. (ТАСС). Высокие темпы жилищного и промышленного строительства на Кубе тесно связаны с самоотверженным трудом кубинских строителей, кубинской цементной промышленности. Выполняя обязательство Первого Коммунистического партийного и Революционному правительству, они отгрузили по сравнению с прошлым годом дополнительное количество — более 1 миллиона тонн цемента. В текущем году предприятия планируют дать родине свыше 1,5 млн. тонн продукции.

Первые итоги 1972 года свидетельствуют об успешном выполнении цементниками намеченных планов. Рабочие завода с Мартин-Пе-до достигли рекордного в прошлом сезоне первое место, выполнили задания на 140 процентов.

ДВАДЦАТЬ ТРИ ГОДА СПУСТЯ

СПОРТ

Хоккеисты Чехословацкой Социалистической Республики чемпионы мира и Европы 1972 года уже носили эти высокие титулы в 1947 и 1949 годах. И вот двадцать три года спустя довелось новому успеху. Судьба золотых медалей вернулась досрочно. Сборная ЧССР выиграла у наших хоккеистов — 3:2 (2:0, 1:2, 0:0) и независимо от всего ее заключительного матча с финнами стала недосягаемой.

Серебряные медали мирового и европейского первенств получал советские хоккеисты.

Второго круга сборных СССР и ЧССР была пятьдесят третьей в истории официальных и товарищеских матчей этих команд. Двадцать шесть раз победали советские хоккеисты, семнадцать — спортсмены ЧССР, в девяти случаях была зафиксирована ничья.

...Вот впечатления участника последнего поединка Вацлава Пеломанского:

— Наш план заключался в том, чтобы в первом периоде, пока силы свежие, добиться преимущества в счете, а затем постараться его сохранить, основное внимание уделив защите собственных ворот... Спортивное счастье было на нашей стороне, великолепно провел встречу Холенек. Лучший матч в жизни сыграл Мартинец. Своим выступлением я доволен — отбрать счет — это ведь так важно. Надеюсь приехать в следующем году на чемпионат мира в Москву. Наши команды поменялись ролями: сборная СССР в Праге защищала свой чемпионский титул, теперь нам предстоит проделать то же самое в Москве.

А вот оценка игры тренера сборной СССР Николая Пучкова:

— Игроки нашей команды допустили несколько непростительных ошибок, как и в матчах первого круга. Из-за них, в частности, были забиты первый и третий голы.

...Коротко напомним, как складывалась игра. Хоккеисты шли с самого начала весьма активны. Они решительно идут в зону соперников, прицеливаются, не дают наладить быструю комбинационную игру. На девятой минуте Мартинец, воспользовавшись ошибкой Кузькина, проходит вперед, передает шайбу Недоманскому, и тот открывает счет. Прошло меньше минуты, как Мартинец выводит на ударную позицию Фарду. 2:0.

Второй период прошел с подавляющим преимуществом советских хоккеистов. Они многократно атаковали, часто бросали по воротам Холечека. На 24-й минуте Мальцев (20 апреля ему исполнилось 23 года) отсылает один гол (прервался Викулов, силовым приемом его «отделили» от шайбы. Однако быстрый Мальцев подхватил ее и, обыграв Холечека, послал в ворота).

На второе опять слоцала наша оборона, и Я. Холик забил третий гол. Когда советские хоккеисты играли в численном большинстве, Харламов с подачи Мальцева сократил разрыв в счете до минимума. Было достаточно времени, чтобы отвинтить шайбу и даже выйти вперед. Однако надежды не сбылись. За 25 секунд до финальной сирены Третьяка заменили шестым полевым игроком, но это не дало ожидаемого результата...

Во втором матче, состоявшемся 20 апреля, финские хоккеисты еще раз подтвердили, что научились выигрывать у шведов. На сей раз они обыграли «Три круглых» со счетом 5:4 (2:0, 2:2, 1:2).

В часы досуга

КРОССВОРД

Составил майор-инженер С. ИВАНОВ.

По горизонтали:

1. Советский космонавт. 10. Войска, расположенные в крепости. 11. Узбекская советская эстрадная певица. 14. Повседневная одежда матроса. 15. Рабочий, возводящий здания, сооружения. 16. Знаменитый советский дрессировщик, укротитель хищных зверей. 19. Небольшое плоскодонное судно. 20. Углубление в земле, образованное разрывом артиллерийского снаряда. 21. Боевой головной убор. 24. Простейший прибор для измерения внутренних размеров деталей машин. 25. Город, где международный трибунал судил главных фашистских преступников. 26. Маневр частей в наступлении во Москве и тыл противнику. 27. Лаборатория, приготовленная на основе растворов нитрореактивов. 29. Математический прибор для измерения углов. 31. Проинки, кожи. 36. Направление, перпендикулярное курсу корабля. 37. Единица счета при оценке в спортивных состязаниях. 38. Порода лисиц. 39. Детское учреждение. 42. Вещество, легко принимающее электроны от атомов или атомных группировок. 43. Государство в Азии. 44. Советская шахматистка.

По вертикали:

2. Деталь жилого помещения. 3. Орденский бант. 4. Стрелковое оружие. 5. Дирижаблем. 6. Советский боксер, чемпион XIX Олимпийских игр в Мехико. 7. Спортивное состязание команд. 8. Исчезнувшая страна. 9. Картина В. Е. Маковского. 12. Русский путешественник, исследователь Камчатки. 13. Конструктор советских самолетов. 17. Сборник избранных произведений художественной литературы. 18. Река в Африке. 21. Подробный чертеж участка местности, выполненный приемами военно-глазомерной съемки. 22. Плоскость направления ветра, учитываемая парашютистами при их приземлении. 23. Художественное произведение древности. 28. Озеро в Боливии. 30. Пой-декабрист. 32. Электровакуумный ионный неуправляемый прибор. 33. Отверстие в отопительной печи. 35. Специалист военно-воздушных сил. 36. Конструктор пистолета системы «ТТ». 40. Битва, сражение. 41. Единица измерения степени интенсивности шторма (землетрясения).

Ответственный редактор
А. П. ОСИКА.

Слушайте «Волгу»

Суббота, 22 апреля

15.00 — Обзор газет. 15.10 — «Это вам». 15.30 — «Вновь — сила бойца». Передача майора Ю. Абрамова. 15.40 — На эстрадной волне. 23.30 — Ночной концерт.

В Доме офицеров

22 апреля

ГЛАВНОЕ ЗДАНИЕ. Для детей художественный кинофильм «Белеет парус одинокий». Начало в 15.00. Новый широкоэкранный советский художественный кинофильм «Красная метель». Начало в 17.00, 19.00, 21.00. Большая кинопрограмма «Великий и простой». Начало в 21.00. Верхний зал. Торжественное собрание, посвященное 102-й годовщине со дня рождения В. И. Ленина. Начало в 18.00. Вечер отдыха «Песни дружбы запевает молодежь». Начало в 21.00.

Адрес редакции: 002961, поселок почта 02961-Р. Типография газеты «Знамя победы».

Г425094 Заказ № 94