За нашу Советскую Родину!

ЗНАМЯ ПОБЕДЫ

ЕЖЕДНЕВНАЯ ГАЗЕТА СЕВЕРНОЙ ГРУППЫ ВОЙСК

№ 291 (9899) | Суббота, 14 декабря 1974 года | Год издания 36-й

ГОРОД НА АНГАРЕ

УСТЬ-ИЛИМСК (Иркутская область) (ТАСС). Торжественная закладка центральной части города Усть-Илимска состоялась 11 декабря на правом берегу Ангары. В присутствии сотен строителей на отвоеванной у тайги площадке механизаторы Владимир Несмеянович и Анатолий Абламов забили первые сваи под фундамент первого здания. Это будет пятиэтажное молодежное общежитие. Рождению новой стройки был посвящен митинг.

Будущее этого города связано с созданием Усть-Илимского лесопромышленного комплекса, в сооружении которого участвуют страны— члены СЭВ, а также крупных лесозаготовительных и других предприятий. На таежном берегу Ангары поднимутся кварталы высотных домов общей площадью 930 тысяч квадратных метров, в населенное города вырастет до 100 тысяч человек.

Усть-Илимск станет застраиваться с учетом суровых климатических условий Восточной Сибири. Все школы и детсады будут иметь закрытые плавательные бассейны. Появятся новый Дворцы культуры и спорта, кинотеатры, музыкальная школа. Крупный теплично-парниковый комбинат станет круглый год обеспечивать сибиряков свежими овощами.

ЦК ВЛКСМ объявил строительство города Усть-Илимска Всесоюзной ударной комсомольской стройкой.

ИДЕТ БОЕВАЯ УЧЕБА

СОКРАЩЕННЫМ СОСТАВОМ

Шел дождь. Шинели намокли. Чавкала под ногами грязь. Хотелось укрыться от непогоды. Но в машины можно было сесть лишь на втором этапе занятий, когда будет отрабатываться вождение в связи с абонентами. А пока, невзирая на плохую погоду, солдаты спешат установить антенны, проложить кабель питания. Сноровисто действуют рядовые Белоусевич, Мордакин, Карташев и другие.

Рядом с ними трудится младший сержант Калишин. Ему пришлось немало повозиться, чтобы правильно подсоединить концы кабеля к силовому щиту.

Обстановка усложняется. Руководитель занятия «вывел из строя» по одному члену экипажа. Связистам пришлось взять их обязанности на себя, увеличить напряжение в труде. Действовали с огоньком. И в результате перекрыли норматив на несколько секунд.

— Молодцы! — сказал офицер солдатам. — Правда, можно было бы действовать еще лучше и быстрее.

И руководитель занятия тут же указал на резервы, которые не были использованы экипажем, посоветовал воинам шире использовать на занятиях метод состязательности.

Мои сослуживцы единодушно поддержали почин воинов-орденцев и активно включились в социалистическое соревнование за дальнейшее повышение боевой готовности, отличное выполнение учебно-боевых задач и нормативов, эффективное применение техники и вооружения, их образцовое сбережение. Сейчас вся наша деятельность направлена на выполнение социалистических обязательств. Воины стремятся к тому, чтобы полностью их выполнить.

Рядовой К. ЛЕБЕДЕВ.

ТРЕВОГА БЫЛА УЧЕБНОЙ

Сигнал тревоги не застал воинов врасплох. Слышатся четкие команды офицеров. Солдаты привычно и сноровисто выполняют свои обязанности. Но молодым воинам приходится и нелегко. Поэтому сержанты Адаменко и Сучевану им уделяют больше внимания, поправляют их действия.

Вскоре личный состав в полной экипировке прибыл в парк боевых машин. Через несколько минут грозная боевая техника на большой скорости устремится в указанный район. Но тут звучит команда «Отбой». Тревога оказалась учебной.

Командир отметил отличившихся воинов, указал на допущенные ошибки и поставил задачу устранить их в ближайшее время.

Младший сержант В. АРТАМОНЦЕВ.

Любят и уважают молодые воины своего командира — комсомольца заместителя командира взвода сержанта В. Иванова. Вместе — радиотелеграфист второго класса — оказывает большую помощь своим подчиненным в освоении сложной аппаратуры.

На снимке (слева направо): рядовой В. ШАПОВАЛОВ, сержант В. ИВАНОВ и рядовой Ю. КОМОВ на занятиях.

Фото Н. Сулика.

ЗА РЫЧАГАМИ ТАНКОВ

К этому занятию танкисты готовились задолго. Воины тщательно изучали условия выполнения упражнения, старательно работали на тренажерах, отчетливо вождали до автоматизма каждое движение. Накануне занятий был организован широкий обмен опытом между воинами. Классные механики-водители рассказали своим товарищам об особенностях выполнения упражнения, о возможных ошибках, посоветовали, как избежать их.

И вот наконец наступил день, когда танкисты стоят ответственные задачи. Воины решили превратить свой отличный экипаж в экипаж отличников. Стремясь как можно лучше справиться с социалистическими обязательствами, воины тщательно готовятся к каждому занятию.

За рычагами управления боевой машины — механик-водитель ефрейтор Булат Джуматаев. Он не впервые выполняет упражнение. Но, несмотря на это, воин немного волнуется. Его беспокоит, удастся ли ему на этот раз перекрыть норматив.

Безукоризненно работает командир танка старший сержант Владимир Францева, чтобы занять свои места в боевой машине. Танкисты не впервые выполняют такую задачу. Их движения быстры и уверенны. Этот маленький воинский коллектив отличается высокой подготовленностью и слаженностью. Экипаж младшего сержанта Францева по итогам минувшего учебного года стал одним из лучших в подразделении, завоевал звание отличного. Сейчас перед танкистами стоят ответственные задачи. Воины решили превратить свой отличный экипаж в экипаж отличников. Стремясь как можно лучше справиться с социалистическими обязательствами, воины тщательно готовятся к каждому занятию.

Всего несколько секунд потребовалось воинам экипажа младшего сержанта Владимира Францева, чтобы занять свои места в боевой машине. Танкисты не впервые выполняют такую задачу. Их движения быстры и уверенны. Этот маленький воинский коллектив отличается высокой подготовленностью и слаженностью. Экипаж младшего сержанта Францева по итогам минувшего учебного года стал одним из лучших в подразделении, завоевал звание отличного. Сейчас перед танкистами стоят ответственные задачи. Воины решили превратить свой отличный экипаж в экипаж отличников. Стремясь как можно лучше справиться с социалистическими обязательствами, воины тщательно готовятся к каждому занятию.

За рычагами управления боевой машины — механик-водитель ефрейтор Булат Джуматаев. Он не впервые выполняет упражнение. Но, несмотря на это, воин немного волнуется. Его беспокоит, удастся ли ему на этот раз перекрыть норматив.

Безукоризненно работает тщательно отрегулированный двигатель. И когда раздается команда «Вперед», танк водрагивает и плавно трогается с места. Однако большой скорости сейчас не надо: сразу же за исходным рубежом — проход в «минном» поле.

Ефрейтор Джуматаев выравнивает машину и уверенно ведет ее к препятствию. Сейчас танкист уже не думает о секундах. Главное теперь — не допустить ошибки. Высокая выучка помогает воину четко преодолеть препятствие.

— Ориентир три... раздается в танкошлемофоне.

Ефрейтор Джуматаев хорошо помнит, что ориентир три — это блиндаж «противника», уничтожить который нужно как можно скорее. Воин резко поворачивает машину и на предельной скорости ведет ее в заданном направлении. Но танкодром — не строевой плац. Движению мешают естественные и искусственные препятствия, встречающиеся через каждый десяток метров. Траншеи, воронки, надолбы — все это нужно преодолеть.

Специалист первого класса ефрейтор Джуматаев уверенно справляется с задачей. От одного ориентира он ведет танк ко второму, третьему...

Наконец задача выполнена. Танк возвращается на исходный рубеж. Механик-водитель сегодня неплохо потрудился. Норматив перекрыт на несколько секунд.

Место ефрейтора Джуматаева за рычагами танка занимает рядовой В. Чыркин. И снова танк преодолевает сложную трассу. Рядовой Чыркин умело управляет боевой машиной. Воину удалось тоже перекрыть норматив. Это — большой успех танкиста.

Результат, которого достиг рядовой Чыркин, наглядно свидетельствует о том, что воин намерен и в новом учебном году с честью выполнить социалистические обязательства, подтвердить звание отличника боевой и политической подготовки.

В этот день еще долго рокотали мощные двигатели. Один за другим садились воины за рычаги танков. Большинство солдат получили сегодня отличные и хорошие оценки. Многим удалось перекрыть нормативы. Занятие не прошло впустую. Солдаты и сержанты сделали еще один шаг к высокому воинскому мастерству.

Старший лейтенант Ф. ГРИГОРЬЕВ.

Машины — в надежные руки

До армии многие из моих сослуживцев работали водителями. Им посчастливилось. После соответствующей переподготовки они снова будут водить автомобили.

А сейчас идет обычная боевая учеба. Военному водителю надо знать не только правила дорожного движения, но и требования воинских уставов, быть хорошим стрелком, метко стрелять и т. д. Это достигается в результате кропотливого труда.

На днях молодые солдаты занимались в автопарке, изучали материальную часть автомобилей. Хорошие знания показали рядовые В. Агеев, М. Козорез, П. Бершинских.

Этих воинов я знаю по совместной учебе в автошколе ДОСААФ. Там они были прилежными учениками. Став солдатами, все свои силы направляют на то, чтобы в короткий срок овладеть военным делом.

Мы поддержали почин воинов-орденцев, включились в социалистическое соревнование и обязались, не допускать в своей работе автопроисшествий.

Рядовой И. ДМУХ.

Герой—почетный член бригады

Центральный Комитет ВЛКСМ поздравив комсомольско-молодежную бригаду токарей Михаила Миндлина с завода «Дальсельмаш» с досрочным выполнением пятилетнего задания. В тот же день все три члена бригады пришли на заводскую площадь к четвертому — героя-солдату, навечно застывшему в последнем броске.

До войны Герой Советского Союза Иосиф Бумагин трудился здесь, на комбайностроительном. В апреле 1944 года у стен польского города Бреславля он повторил подвиг Александра Матросова. И вот уже несколько лет герой является почетным членом бригады токарей. Втроем рабята значительно перевыполняют нормы, рассчитные на четверых. Весной, в годовщину подвига, совер ценного их земляком, молодые токари выходят на субботник и заработанные деньги перечисляют в Фонд мира.

Бригада Михаила Миндлина — ровесница пятилетки. Она теперь в числе лучших на предприятии. Только в нынешнем году токари трижды завоевали первое место в заводском соревновании. Члены этого передового коллектива с гордостью носят высокое звание — имени XVII съезда ВЛКСМ. Бригадир удостоен ордена «Знак Почета».

Давнительно схожи судьбы парней. Все они потомственные дальсельмашевцы. Работая на заводе, закончили школу рабочей молодежи. Все трое — ударники коммунистического труда. (ТАСС).

Первый микрорайон

В поселке «Гигант» началось строительство первого в Смоленской области сельского микрорайона. Он расположится в селе Аниенково, где находится центральная колхозная усадьба. По типовым проектам здесь построены школа, детский сад, столовая, административные и жилые здания. В соответствии с генеральным планом застройки вдоль проходящей через село автотрассы Москва — Куйбышев будет проложен проспект с многоэтажными домами. Неподалеку раскинется парк культуры и отдыха.

Для переустройства села колхоз «Гигант» имеет хорошую экономическую основу. В нынешнем году доходы хозяйства превысили миллион рублей.

(ТАСС).

Новый узел связи

С Москвой и Свердловском, Киевом и Владивостоком — с любым городом страны могут связаться по телефону жители райцентра Ехегнадзор — предгорной зоны Армении. Здесь сдан в эксплуатацию новый узел связи на две тысячи номеров.

(ТАСС).

Отличные изделия

Государственный Знак качества присвоен восьми изделиям Андижанской трикотажной фабрики — крупнейшего в Узбекистане поставщика белья и верхнего трикотажа. На предприятии обновлен парк основовязальных машин, что дало возможность получать продукцию с более разнообразной структурой переплетения нитей. В результате расширился ассортимент, улучшился внешний вид продукции.

(ТАСС).

Леса по программе

Белорусские лесоводы заершили подсочку деревьев под весенние посадки. Вся площадь в 40 тысяч гектаров обеспечена качественным сажанцем. Для заготовки семян отведена обширная территория, где создан элитный фонд из 1600 сосен, елей, сосен, берез, дубов. Эти могучие и красивые деревья дают крепкое потомство для будущих насаждений.

Леса в Белоруссии занимают третью часть ее территории. Сейчас особое внимание обращается на улучшение их качественного состава. Предпочтение отдается сосне, ели и дубу.

(ТАСС).

С помощью автоматики

С начала пятилетки на предприятии сданы в эксплуатацию 24 автоматические линии. Ежегодно производится свыше миллиарда различных деталей и нормалей. Обычно за это требуется в полтора раза больше, чем выпускалось на прежнем оборудовании.

(ТАСС).

ДЛЯ СЕЛЬСКИХ АТС

Оригинальную приставку к сельским автоматическим телефонным станциям создали ученые Одесского электротехнического института связи. Их изобретение позволяет вести разговор одновременно десяти абонентам по 2 — 3 проводам. Обычно на это требуется десять пар телефонных линий. Новинка предназначена для обслуживания телефонной связью мелких населенных пунктов, бригад, ферм, расположенных от центральной усадьбы на расстоянии до двадцати километров.

Серийный выпуск новой установки освоил новосибирский завод «Промсвязь». Заказы на эту продукцию предприятие получило из многих районов РСФСР, Украины, Средней Азии.

(ТАСС).

ВЕСТИ СОБЫТИЯ ФАКТЫ

НОВОГОДНИЕ ЕЛКИ НА ФЕРМАХ

На многих молочнотоварных фермах Приморского края заготовлены разукрашенные новогодние елки. Так животноводы отмечают завершение трудовую победу в социалистическом соревновании — досрочное завершение народнохозяйственного плана определяющего года пятилетки по продаже молока государству. Фермы хозяйств уже дали стране свыше 200 тысяч тонн молока — на 15 процентов больше по сравнению с таким же периодом прошлого года.

ФЕРМА-ФАБРИКА

Новый комплекс, рассчитанный на содержание восьмисот коров и четырехсот телят, вступил строй в совхозе «Иноковский» в Тамбовской области. Здесь внедрено машинное доение, механизированы раздача кормов, уборка помещений. Для животноводов, труд которых приближен к условиям промышленных предприятий, имеются столовая, душевые и другие удобства.

ВЫСОКИЕ ПРИВЕСЫ

Сто тысяч овец с горных пастбищ отправил на мясокомбинаты Чуйской долины Нарынский межрайонный откормочный совхоз в Киргизии. До города Фрунзе животных доставляют сорок автомашин-скотовозов, в том — «пересадка» на поезд. Такой способ транспортировки овец экономичен. Он позволяет сохранить все животных.

Кроме овец на горных пастбищах набирают вес и быки. За семьдесять дней откорма каждое животное прибавило десять килограммов. Дешевые корма позволили на 20 процентов снизить затраты на производство говядины.

КОРМА ГОТОВЯТ МАШИНЫ

В крупном животноводческом совхозе «Прибойский» на Алтае вступил в строй кормоприготовительный цех. Его мощность — 24 тонны кормосмесей в сутки. Цех механизирован и электрифицирован, поэтому обслуживают его всего три человека. Он обеспечивает высокопитательными смесями совхозное стадо в тысячу с лишним голов.

Нынешней зимой в колхозах и совхозах Алтая действуют свыше 600 кормоцехов. Сельские строители продолжают механизировать кормопроизводство, переводят его на промышленную основу.

(ТАСС).

УДАРНЫЙ ФРОНТ

АДРЕСА ПЯТИЛЕТКИ

КАНАЛ УХОДИТ В БУДУЩЕЕ

Промышленное развитие Донбасса идет быстрыми темпами, но они могли бы быть гораздо выше, если бы не дефицит воды. Ресурсы местных рек использованы до конца. Только временный выход из положения дало сооружение канала Северский Донец—Донбасс. Но не так уж полноводен Северский Донец, чтобы напоить быстроразвивающуюся промышленность Донбасса.

Вот почему восемь лет назад начались работы по проектированию канала, по которому в Донбасс пойдут воды Днепра. Исследовательские и проектные организации представили на рассмотрение около 10 вариантов трассы будущего канала. Внимательно изучив проекты, Государственный плановый комитет Украинской ССР выбрал оптимальный проект канала. Этот проект решает главную проблему: он позволит дать достаточное количество воды для развития донецкой индустрии на многие десятилетия вперед. Но помимо этого он дает возможность решить еще две важные задачи: снабдить водой Харьков, а также расположенные ныне промышленных районов Днепропетровской и Донецкой областей.

Сегодня работы идут по всей трассе первой очереди канала. Но самые горячие участки — это, во-первых, начальные 30 километров, где сооружается водозаборная станция и строится сложное гидротехническое сооружение, которое позволит по четырем каналам пропустить воды канала под руслом пересекающей его трассу реки Орель. И, во-вторых, район строительства Краснопавловского водохранилища объемом 473 миллиона кубометров, откуда вода самотеком пойдет в Северский Донец и в другую сторону, к северу, — в Харьков.

Предстоит многое сделать, чтобы 263-километровая трасса начала действовать. Надо построить 12 докеров, 13 акведуков, 2 нитки тоннелей длиною около 3,6 километра каждая. Для того, чтобы подать воду к Краснопавловскому водохранилищу, необходимо поднять ее на высоту 60 метров. Для этого строится 12 насосных станций, которые будут оснащены новейшей нашего машиностроения — насосами горизонтального типа.

— Трасса канала Днепр—Донбасс протянется от Днепродзержинского водохранилища до сердца Донбасса — города Донецка, — говорит заместитель Госплана Украинской ССР Петр Розенко. — Но это не просто гидротехническое сооружение. С полным правом можно сказать, что трасса канала проложена в будущее. Он снимет проблему водоснабжения и откроет неограниченные возможности для дальнейшего развития промышленности Донбасса.

В. КОЛИНЬКО.

ПЕТРОПАВЛОВСК-КАМЧАТСКИЙ. Бригада докеров Петропавловского морского порта, которую возглавляет Геннадий Зибуков, первой на предприятии рапортовала о завершении пятилетнего плана. Коллектив коммунистического труда выполняет ежедневные задания на 130—150 процентов.

На снимке: школьники поздравляют бригаду Г. Зибукова с трудовой победой.

Фото И. Вайнштейна. (Фотохроника ТАСС).

РЕКОГНОСЦИРОВКА

Полевая выучка. ТАКТИКА

Тактические учения принимало все более напряженный характер. Рота капитана С. получила задачу совершать марш в условиях лесистой местности, с ходу развернуться в боевой порядок и совместно с другими подразделениями атаковать «противника», захватить выгодный рубеж и тем самым создать возможность главным силам наступающих добиться успеха.

Прежде всего офицер изучил по карте район предстоящих боевых действий. Он пришел к выводу, что местность благоприятствует выполнению задачи. Но когда рота выдвинулась на рубеж, офицер обнаружил, что казавшийся по карте удобным для маневрирования участок местности в действительности открыт и двигаться по нему скрытно — значит преднамеренно обнаружить себя и поставить под удар обороняющегося. Тогда командир решил, используя лощину и небольшой кустарник, скрытно выйти во фланг «противнику» и атаковать его. Маневр удался, рота успешно справилась с задачей.

Приведенный пример показывает, как важно для достижения успеха уметь быстро ориентироваться в обстановке, правильно оценивать местность, тщательно продумать каждый маневр, принимать наиболее целесообразное решение.

Между тем отдельные командиры не придают должного значения рекогносцировке местности и поэтому, будучи в тактических учениях, попадают иногда в незавидное положение.

Обратимся к факту. Мотострелковая рота, в которой служит старший лейтенант Ю. Прахов, назначенная в головную походную заставу, получила задачу обеспечить беспрепятственное продвижение подразделений, совершающих марш. Командир роты, изучив маршрут по карте, отправился в путь. Когда подразделение миновало первый населенный пункт, офицер остановил машину, чтобы впереди идущей большой лесной массив. Это насторожило его — тем было выгоднее встретиться с «противником».

После некоторого раздумья, сопоставив карту с местностью, командир роты пришел к выводу: надо искать обход лесного массива. В 500—700 метрах западнее части по открытой местности пролегала дорога, выводящая на заданный маршрут. Правильное решение, таким образом, было найдено. Казалось, что последует доклад старшему начальнику и начнется обход леса. Но офицер медлил. Чувствовалось, что он боится даже временно отклониться от маршрута, хотя обстановка требовала этого. Поколебавшись, старший лейтенант Ю. Прахов без приказа дополнительных мер предосторожности и разведки вести колонну повторил ошибку. Выполнять задачу по указанному маршруту? Это означало двигаться через лес. Вскоре рота была задержана диверсионными группами «противника». Попав под сильный ружейно-пулеметный огонь, она понесла серьезные «потери».

Продвигавшиеся вслед за ПТП группы подразделения тоже втянулись в лес и вынуждены были преждевременно вступить в неравный бой в неудобных условиях. Пока мотострелки сшивочными линиями прорывали проволочные заграждения, прошло немало времени. В результате батальон запоздал с выходом на рубеж атаки.

О том, какое значение имеет рекогносцировка для принятия правильного решения, убедительно говорят примеры из Великой Отечественной войны.

На одном из направлений наступавшего подразделения оказался узел сопротивления, имевший фланги заболоченные участки местности. Поняв с ходу и после тщательной подготовки прорвать оборону успеха не имели. Тем временем командир одной из рот полка (он оказался жителем этих мест) проинформировал командира полка, что в промежутке между обороны гитлеровцев проходимо. Рекогносцировка местности и проведенная вслед за ней разведка заболоченного участка убедили командование полка в возможности внезапного появления наших подразделений в тылу противника. Их решительный удар ошеломил гитлеровцев. Поднеся большие потери, они панически бежали.

Успех всегда будет на стороне того командира, который правильно оценит обстановку, своевременным выполнением других требований при организации боя обязательно сделает все возможное, чтобы провести рекогносцировку. Квалифицированно и своевременно проведенная, она помогает командиру глубоко и объективно оценивать складывающуюся обстановку, принимать наиболее целесообразные решения, добиваться успеха меньшими силами.

К сожалению, отдельные командиры считают, что в условиях применения ядерного оружия и высокоманевренного характера боевых действий в современных условиях отпадает необходимость проводить рекогносцировку непосредственно на местности. Они полагают, что достаточно лишь более тщательно провести эту работу с помощью топографической карты. Такие офицеры глубоко заблуждаются и, как правило, допускают серьезные просчеты в организации боя и особенно при его ведении.

Знать и изучать местность, учитывать ее особенности при маршрутах, в ходе боевых действий — обязанность каждого командира. И не надо выключать эту работу творческую, в любой обстановке.

Министр обороны СССР Маршал Советского Союза А. А. Гречко неоднократно указывал, что если войска тщательно изучают район обороны гитлеровцев, проходимо. Рекогносцировка местности и проведенная вслед за ней разведка заболоченного участка убедили командование полка в возможности внезапного появления через «непроходимое», как считали гитлеровцы, болото. Замысел командира был четко осуществлен. Внезапное появление наших подразделений в тылу противника их решительный удар ошеломили гитлеровцев. Понеся большие потери, они панически бежали.

Успех всегда будет на стороне того командира, который правильно оценит обстановку, своевременным выполнением других требований при организации боя обязательно сделает все возможное, чтобы провести рекогносцировку. Квалифицированно и своевременно проведенная, она помогает командиру глубоко и объективно оценивать складывающуюся обстановку, принимать наиболее целесообразные решения, добиваться успеха меньшими силами.

К сожалению, отдельные командиры считают, что в условиях применения ядерного оружия и высокоманевренного характера боевых действий в современных условиях отпадает необходимость проводить рекогносцировку непосредственно на местности. Они полагают, что достаточно лишь более тщательно провести эту работу с помощью топографической карты. Такие офицеры глубоко заблуждаются и, как правило, допускают серьезные просчеты в организации боя и особенно при его ведении.

Знать и изучать местность, учитывать ее особенности при маршрутах, в ходе боевых действий — обязанность каждого командира. И не надо выключать эту работу творческую, в любой обстановке.

Министр обороны СССР Маршал Советского Союза А. А. Гречко неоднократно указывал, что если войска тщательно изучают район обороны гитлеровцев, проходимо. Рекогносцировка местности и проведенная вслед за ней разведка заболоченного участка убедили командование полка, что это не преграда для наступления

ТРУДНАЯ ПОБЕДА

Каждому, кто прибывает в подразделение, танкисты с нескрываемой гордостью показывают вымпел «Лучшей ротной комсомольской организации», а также почетный приз — миниатюрную копию памятника Герою Советского Союза маршалу А. Малинову. В социалистическом соревновании, развернувшемся в минувшем году между ротными организациями ВЛКСМ, они вышли победителями. Но не надо думать, что к этой вершине их комсомольцы пришли торной дорожкой. Наоборот, в начале пути, особенно после первых в учебном периоде явно неудавшихся стрельб, трудно было предположить, что танкисты сумеют добиться такого большого успеха. А они все же победили!

Уже по тому, как танк возвращается на исходный рубеж — быстро ли мчится по полигону или ползет медленно, словно нехотя, — можно определить, как экипаж выполнил условия упражнения. Когда в тот памятный день после первого заезда машины еды ползали к командной вышке, у воинов была надежда, что другие отстреляются лучше. Правда, дул сильный боковой ветер, стлались дымовая завеса. Однако для умелых это не должно было служить помехой, ведь в реальном бою погоду выбирать не придется.

Но вот последовал еще один заезд, а машины все ползли, словно заворожные. Только трое танкистов получили удовлетворительные оценки, остальные — «двойки». После третьего заезда командир части, находившийся на командной вышке, остановил стрельбу. Сурово бросил: «Сначала подготовьтесь к выполнению упражнения, а потом стреляйте!»

Жаль только, незадолго старшего офицера отъехал от директрисы, вновь прямо у танков собрались на комсомольское собрание. Первым слово взял командир роты.

— Всего можно было ожидать, но такого... — Он помолчал, а потом сурово продолжил: — Скажу, что не позже чем на следующей танкострелковой тренировке надо добиться успеха.

— Если б не ветер»... — сказал кто-то из «неудачников».

— Ветер не помеха! — перебило его сразу несколько голосов.

Один за другим комсомольцы горячо говорили о том, чем можно помочь делу. В решении собрания записали: повысить личную примерность каждого члена ВЛКСМ в огневой подготовке.

Повысить примерность... Эта формулировка решения собрания ко многому обязывала. Сейчас надо было работать по-особому, потому что неудачная стрельба вполне могла нулла всю роту. Не было в коллективе человека, который бы равнодушно отнесся к случившемуся.

Общая заинтересованность в каждом достигается в каждой-то мере облегчение работы активистов. Как вспоминает секретарь ротной организации ВЛКСМ старший сержант Владимир Матяш, желающих выступить на ком-нибудь поручение искать не пришлось. Передовые комсомольцы без подсказки помогали отстающим делали все от них зависящее. Не проходило дня, чтобы бывалые наводчики, командиры экипажей не собирали вокруг себя малоопытных воинов, вновь и вновь не сообща решали с ними задачи по теории стрельбы. Например, механик-водитель младших сержант Сергей Ракша и другие.

Слабоуспевающим воинам пришлось проявить в тё дни особое старание. По тому строгому и серьезному контролю, который установили активисты, они чувствовали, что в следующий раз им не простят оплошностей.

Накануне очередных стрельб вновь состоялось комсомольское собрание. Каждый воин коротко доложил о своей готовности к выезду, брал высокие обязательства.

Стрелять предстояло ночью. Воины понимали, что сегодня они обязаны вернуть утраченный авторитет.

После каждого заезда нарастание поднимающихся все больше и больше «двоек», где был вывешен лист с обязательствами, слышались веселый смех, дружеские поздравления. В ту ночь экипажи состав роты поднялся на первую ступеньку лестницы, которая повела их к успеху.

А на другой день после занятий комсомольцы собрались в ленинской комнате боевого расчета.

С тех пор так и повелось в комсомольской организации. Активисты не проходили ни мимо «мелочей». Бывало, что и признанным мастерам меткого огня приходилось отчитываться на собраниях за. казалось бы, случайные срывы. На заседание бюро приглашались и такие комсомольцы, которые в боевой и политической подготовке показывали хорошие результаты, но трудились не с полным напряжением, — ефрейтор А. Воронцов, рядовой А. Ениче и другие. Комсомольская требовательность активистов помогла этим воинам значительно улучшить результаты.

Понятно, что высокая требовательность, которую предъявляли к рядовым комсомольцам активисты, должна была подкрепляться личным примером. Иначе вряд ли кто прислушивался бы к их призывам. Члены бюро ВЛКСМ роты, сержантов взводов служили примером во всем. Лейтенант Н. Кобельский, старшие сержанты М. Кононаленко, В. Матяш, ефрейторы А. Мухамедзян, Г. Мезенцев, рядовой Ракша — специалисты первого и второго класса, отличники боевой и политической подготовки — помогали командиру, коммунистам роты поднять боевой настрой личного состава, нацелить воинов на достижение высоких результатов.

На итоговых стрельбах ефрейтор С. Куприбаев, кстати, он признан лучшим наводчиком части, все сделал правда послал точно в цель. С первых выстрелов поразили цели и большинство других танкистов. В результате по отличной подготовке рота заняла первое место в части. Глубокие знания и отличные практические навыки показали танкисты на итоговых занятиях и тактическим учениям. Учитывая заслуги комсомольской организации, ей и были вручены переходящий вымпел и почетный приз имени Героя Советского Союза маршала А. Малиновского.

Так к комсомольцам-танкистам пришла трудная победа.

Капитан Б. ТКАЧЕНКО.

ЗА ЭКОНОМИЮ И БЕРЕЖЛИВОСТЬ

«...ИСПОЛЬЗОВАНИЕ ВСЕХ РЕЗЕРВОВ, УСИЛЕНИЕ РЕЖИМА ЭКОНОМИИ, БОРЬБА С БЕСХОЗЯЙСТВЕННОСТЬЮ, РАСТОЧИТЕЛЬСТВОМ И ИЗЛИШЕСТВАМИ — ЭТО НЕ КРАТКОВРЕМЕННАЯ КАМПАНИЯ, РЕЧЬ ИДЕТ ОБ ОДНОМ ИЗ ВАЖНЫХ НАПРАВЛЕНИЙ ПОВСЕДНЕВНОЙ ДЕЯТЕЛЬНОСТИ ПАРТИЙНЫХ, СОВЕТСКИХ, ПРОФСОЮЗНЫХ И КОМСОМОЛЬСКИХ ОРГАНИЗАЦИЙ. РАБОТУ НА ЭТОМ НАПРАВЛЕНИИ НАМ НАДО ВСЕМЕРНО УСИЛИВАТЬ».

(Из материалов XXIV съезда КПСС).

В ТВОРЧЕСКОМ ПОИСКЕ

Дежурный, по части капитан В. Пономаренко подал телефонную трубку, переключил на панели несколько тумблеров. В комнате раздался четкий голос: «Дежурный по батарее... слушаю».

Не прошло и минуты, как офицеру доложили: дежурный расчет подготовлен.

Передав им распоряжение командира части, капитан Пономаренко направился к выходу. На панели погасли сигнальные лампочки. Горела одна — свидетельство об исправности всех линий, связывающих дежурного по части с абонентами.

— Этот пульт, — рассказывает Пономаренко, — девице с радиотелеграфа лейтенанта М. Гущенко. Свои умелые руки приложил он и к пульту сигнализации в караульном помещении, и к автоматизации винтовочного полигона...

С Михаилом Глущенко мы встретились в одном из подвальных помещений, где установлен дизель-генератор энергопитания и электроосвещения.

— При аварийной ситуации в электросети наши связисты испытывали большие трудности. Пока заводили движок, делали переключения — уходило немало времени. Теперь все по-иному...

И Михаил выключил рубильник внешней подводки электроэнергии. В небольшом отделении, где он находился, что-то щелкнуло, и сразу заработал двигатель. Снова вспыхнул свет.

— Это узел связи и к другим потребителям электроэнергии сейчас поступает питание от основной сети, — объяснил Михаил.

Прибор автоматического включения двигателя — своей сложностью не представляет. Другое дело — автоматизация винтовочного. Его электрохозяйство сложное. Непосвященному разобраться трудно. Михаил, как все знает здесь «наизусть». Сделано-то все своими руками.

Артиллеристы благодарны этому человеку беспокойной души. Теперь огневикам не надо тратить времени на показ мишеней, их передвижение, проверку попадания и т. д. — все это осуществляется благодаря автоматическому пульту, которым управляет один оператор. Особенно довольны воины системой обратной информации. Результат стрельбы тут же фиксируется на огневом табло.

В классе, где обучаются радиотелеграфисты, тоже нашлось дело для умелых рук прапорщика Глущенко. По его предложению изготовлены и установлены пульт управления и огневое табло, прибор для контроля тренировок телеграфистов и т. д. Все команды обучаемым подаются с помощью световых сигналов.

— Я внедряю автоматику в учебный процесс, — подчеркнул прапорщик Глущенко, повышая качество обучения радиотелеграфистов.

Воины с большой охотой занимаются в этом уютном классе. Всем интересно попробовать свои знания с помощью автоматики.

Особый интерес к классу стал проявлять и командир И. Михеев. Он часто помогает прапорщику Глущенко модернизировать те или иные приборы.

Приобретать другие в свободе работает и характер Михаила. Он охотно делится опытом с теми, кто только вступает на путь творческих поисков.

Пять рационализаторских предложений подал в этом году и прапорщик Михаил Глущенко. Все они работают на боевую готовность части.

Творческая мысль новатора, кажется, не знает предела. Едва командир объявил о переоборудовании полигона для артиллеристов, прапорщик Глущенко сразу определил свое место в этой работе. Сейчас он разрабатывает систему автоматизации полигона. Есть у него шестое предложение.

Майор А. УСОВ.

На снимке: прапорщик М. ГЛУЩЕНКО за работой.

Фото автора.

КАПЛЯ ТОННУ БЕРЕЖЕТ

Ефрейтор Степанов, рядовые Иващенко, Афонин и ряд других водителей добились наибольшей экономии горючего. Так, ефрейтор Степанов сэкономил 24 литр бензина, рядовой Иващенко — 134 литра и рядовой Афонин — 131 литр.

Старший лейтенант **П. ЖИГАЛОВ.**

НЕ ДРОГНУЛИ В БОЮ

Не так давно на одном из вечеров, посвященных 30-летию Победы, мне довелось встретиться с участником Великой Отечественной войны Иваном Павловичем Рябовым. Он рассказал собравшимся немало интересного. Говоря о подвигах однополчан, фронтовик особо подчеркнул, что побеждать коварного врага им помогала дружба, взаимовыручка в бою.

Комсомольская организация батальона, где членом бюро ВЛКСМ стал сержант А. Паранько, является лучшей в части. Воины настойчиво овладевают боевым мастерством, стремятся отличными достижениями отметить важное политическое событие в жизни комсомола — предстоящий обмен документов.

На снимке (слева направо): рядовые А. ПЕРЦОВ, В. ИВАНИВ, прапорщик А. ПАРАНЬКО, рядовой М. ЧИРКОВ и сержант Я. ПАНАСЮК обсуждают комсомольские задачи.

Фото рядового З. Галиева.

В ЗВОД 45-мм противотанковых орудий, в котором служил наводчиком Иван Рябов, зачислили добровольцем-моряком плодарме. Фашистское командование любой ценой решило уничтожить советские войска, упорно удерживающие этот клочок земли — пять километров в длину и три — в ширину.

В преддверии горячей схватки, вплоть до позиции наших пушки, среди которых была и небольшая пушка-ветеран, вместе с артиллеристами прошедшая боевой путь от Бреста до Сталинграда и обратно — от Волги до Вислы.

Командир орудия, опытный черноволосый сержант, нежно гладил стволы «сорокапятки». Его пальцы то и дело нежились на большие и маленькие рубцы — следы героических боев. Стволы, щиты, станины пушки были покрыты вмятинами от вражеских пуль и осколков.

— Если бы наша малютка могла говорить, она бы рассказала о многих боинах, мужественно сражавшихся на полях войны, — произнес сержант.

— Это верно, — поддержал сержанта наводчик Иван Рябов. — Помните, товарищ сержант, когда нас осталось двое?

— Помню. Сейчас полегче. Нас четверо. Жаль братьев Витюнов.

На рассвете к артиллеристам подошел командир батареи — двадцатидвухлетний младший лейтенант. Он, может, еще и не чувствовал, что за плечами труд, но как и его товарищи, твердо знал боевое задание: если появятся танки, задержать их во что бы то ни стало.

Тишину разорвали пушечные выстрелы. Противник открыл огонь. Пладдарм был атакован огромным количеством танков, бронетранспортеров, живой силы. Артиллеристы сражались мужественно. После двух атак, которые были успешно отбиты, фашистское командование бросило против смельчаков свои отборные части. Началась «психическая» атака.

Рядом с пушкой разорвался вражеский снаряд. Батарейцев осыпало землей и осколками. А когда развеялся дым, воины увидели своего командира, лежащего без движения.

На войне они уже привыкли к смертям. Но эта была особенной: на глазах погиб командир, такой же, как они, сражался, сейчас нужно сражаться, сердца...

Когда наступило недолгое затишье, Иван Рябов и Петр Шелест отнесли офицера в землянку, накрыли плащпалаткой. Возвратились к пушке. Сержант сидел на станине, крутил самокрутку...

— Танки! — крикнул подносчик снарядов Иван Васильевич Босак, сорокапятилетний украинец.

Головной немецкий танк шел на артиллеристов. Рубаха Рябова заметно дрожала.

Когда танки приблизились на прицельный огонь, прозвучал выстрел. Первым снарядом был разбит гусеница. Машина завертелась на месте.

— Добавь ему, добавь! — приказал командир.

После второго выстрела танк охватило пламенем.

— Молодец, Рябов! — похвалил Иван Рябов.

Наводчик подбил головную немецкую машину. Вражеские танки перешли в обход, стали на батарею. Кажется, не было такого места, куда бы не падали снаряды. Осколками пробило щит, упал командир орудия. Командование взял на себя Иван Рябов.

— Снаряды! — крикнул он.

Но подносчик был уже мертв. Он лежал рядом с землей, держа в руках снаряд. В живых осталось двое: наводчик и заряжающий. Но они не дрогнули в бою — отразили яростную атаку противника. Так поступили и другие воины.

Д. ШУГАЙЛО.

ВЫСТУПАЮТ ФРОНТОВИКИ

Можно назвать немало интересных мероприятий, проводимых в организациях ВЛКСМ. Это — лекции, доклады, с которыми выступают партийные и комсомольские активисты на предприятиях в кружке «Наш ленинский комсомол», в часы политико-массовой работы.

Особенно большой интерес у воинов вызвал цикл бесед «Твой комсомольский путь». Тут под конец сегодняшние воины. Только в этом году самодеятельные артисты выступили перед зрителями более тридцати раз.

Им часто сопутствовал успех. И это естественно, ведь зритель, пришедший на концерт, что перед ним — настоящие энтузиасты, подвижники искусства, умеющие увлекать театром, наделенные чувством прекрасного. Но это только одна сторона дела. Многие созданные ими на сцене образы выглядели достоверными, глубоко жизненными, потому что персонажей вызвали искреннюю заинтересованность, родили самые различные эмоции у зрителей. Еще одним свидетельством этого стал творческий отчет, сделанный недавно коллективом. Это был своеобразный итог его работы за последние годы.

Одна за другой сменяются сцены из спектакля Сологубовская ночь» В. Ежова и «Трудный экзамен» Л. Снежинского. «Заговор чувств» А. Кузнецова, «Не все коту масленица» А. Островского, отрывки из произведений А. С. Пушкина. Наибольшие симпатии у зрителей вызывает игра самодеятельного актера служащего Советской Армии Виктора Войтенко. Созданные им образы отличаются глубокой проникновенностью в психологию героев, умением тонко подметить и ярко оттенить наиболее характерные черты своего персонажа.

А ведь инженер Виктор Войтенко только здесь, в Северной группе войск, впервые вышел на сцену, вкусил радость творчества. И уже перед его ролью — куплет Бонифация Пьесе А. Островского «Волки и овцы» — была теплая встреча зрителями и принесла глубокое удовлетворение самому исполнителю.

Однако причины его столь легкого на первый взгляд успеха кроются не только в несомненных способностях Виктора Павловича. С первого дня работы в студии относился к своему увлечению чрезвычайно серьезно. Он всегда необыкновенно трудолюбив, упорен, требователен к себе на репетициях.

Первые, но уже достаточно уверенные шаги в искусстве драмы делает Татьяна Косточук.

Интересным получился и образ рядового Валерия Залеткина, героя пьесы А. Кузнецова «Заговор невест», в исполнении ефрейтора Олега Полумина. С первых же минут спектакля зритель видит в Залеткине этого неотразимого, как ему самому кажется, покорителя женских сердец, потерявшего из-за своей крайней самоуверенности чувство меры и такта, превратившегося незаметно для себя в обывателя. Вот почему когда горе-ухажера, пытавшегося замочить голову сразу несколькими девушками, постигает жестокое разочарование, зрители (а среди них подавляющее большинство — женщины) искренне радуются этому. Скромность, мужество, благородство, уважение к женщине — вот черты настоящего мужчины, героя, каким смысл небольшой комедии А. Кузнецова, и исполнитель главной роли в спектакле ефрейтор Олег Полумин сумел донести это до зрителей.

Но если в «Заговоре невест» главная масть подтверждается методом от противного, то в другой своей большой и серьезной работе, в спектакле «Соловьиная ночь», поставленной по пьесе В. Ежова, коллектив самодеятельных актеров доказывает ее жизненность на ярком, убедительном примере. Главный герой произведения сержант Бородин (роль его убедительно играет старший лейтенант А. Николаев) — человек необыкновенно душевной чистоты и силы, мужественный и благородный, сумевший пронести себя большим и сердечным чувством через испытания и невзгоды. Весь спектакль пронизан светлой верой в творческие возможности человека. Поэтому его исполнительница роли Инги служащая Советской Армии Галина Савчук, прапорщик Владимир Прялин, сыгравший роль полковника Лукьянова, исполнители других ролей — служащие Советской Армии Виталий Сагалаев, Виктор Войтенко, прапорщик Александр Ершов.

Особое место в репертуаре студии занимают отдельные сцены из произведений А. С. Пушкина «Евгений Онегин» и «Полтава». Само по себе обращение коллектива к творчеству великого русского поэта — явление примечательное, говорящее о расширению кругозора исполнителей и зрителей, их духовном обогащении. Не исценировка поэтических шедевров — дело чрезвычайно трудное, требующее высокого мастерства и в режиссуре, и в актерской работе. Здесь нужны особая чуткость к слову, умелое использование логических пауз и многое, многое другое. Главные исполнители ролей в этих инсценировках — служащие Советской Армии Римма Лаврова и Людмила Мочалова — в меру сил стараются решить стоящие перед ними задачи. Не все, конечно, у них получается гладко. Чувствуется, что они еще не успели до конца вжиться в роль, преодолевать тончайшие нюансы пушкинского стиха. Но ведь они взялись за трудное дело, это уже немало. И потому же они только начинают: свою актерскую закрепят и следовательно, еще далеко не все творческие возможности использованы ими.

Любовь к театру объединили в коллективе самых разных людей. Не только по возрасту, но и по складу характера. Но тем разнообразнее в своем сценическом способностям. И почти каждого из них нашла и увлекла своим любимым делом художественный руководитель и режиссер студии Валентина Васильевна Иванова. Человек необычайно энергичный, чутко улавливающий настроение, душевное состояние своих питомцев, она настойчиво и терпеливо учила их верить, что знает и умеет сама.

Она может без конца восторженно рассказывать о том, как легко перевоплощается на сцене Ида Осетова, как мягка и лирична даже в трагических ролях Галина Савчук, как неудержима в творческая фантазия и смелость художника Александра Толстенкова, какие молодые и любознательные — Лариса Леонид Сова, Людмила Мочалова.

Вот эта постоянная дружеская поддержка своих питомцев, готовность всегда помочь им словом и делом, и не только в студийной жизни, но и в личных делах, снискали им уважение и любовь, привели его к успеху.

Сейчас драмколлектив перенесет трудные дни. Закончена постановка, Закончился срок пребывания в СГВ руководителя студии В. В. Иванова, готовится к отъезду на родину и некоторые самодеятельные артисты.

В этих условиях руководству Дома офицеров, очевидно, нужно уделить особое внимание этому коллективу, сделать все возможное, чтобы студийные занятия новые энтузиасты сцены, чтобы среди них было больше офицеров, прапорщиков и членов их семей. За последние годы драматическая студия сделала значительный шаг вперед. Ей сейчас по плечу поистине творческий накал, не уронить добрую славу коллектива.

В. ПЕРЕЗАШКЕВИЧ.

Путь к сердцу зрителя

СВЕТ ОЧАГОВ КУЛЬТУРЫ

Десять лет назад драматическая студия дворца культуры офицеров вышесла на суд зрителей свою первую работу. Это был один из сценических эпизодов, посвященный театром, наделенные чувством прекрасного. Но это только одна сторона дела. Многие созданные ими на сцене образы выглядели достоверными, глубоко жизненными, потому что персонажей вызвали искреннюю заинтересованность, родили самые различные эмоции у зрителей. Еще одним свидетельством этого стал творческий отчет, сделанный недавно коллективом. Это был своеобразный итог его работы за последние годы.

ПУЛЬС ПЛАНЕТЫ

ФАКТЫ · СОБЫТИЯ · КОММЕНТАРИИ

В СТРАНАХ СОЦИАЛИЗМА

Гавана

Напряженный ритм созидательного труда ощущается в самых отдаленных уголках Кубы. Район Гуанге в западе острова, до победы революции был одним из самых отсталых. Сегодня в этот край пришла новая жизнь. Асфальтированные дороги пролегли через леса и болота, сквозь отдаленные поселки с городами провинции Пинар-дель-Рио. В Гуанге ведется большое жилищное строительство, расширяется сеть лечебных учреждений. За годы народной власти построено 12 крупных сельских средних школ-интернатов. Этот район быстро превращается в важный центр животноводства, табаководства и выращивания ценных пород деревьев.

Планы народнохозяйственного развития Кубы предусматривают создание в Гуанге ряда предприятий по переработке сельскохозяйственной продукции. Для снабжения их электроэнергией от теплоэлектростанции «Максимо Гомес» в Мариеле строится высоковольтная линия электропередач.

Будапешт

Если взглянуть на карту промышленных новостроек социалистической Венгрии, станет ясно, что очередным масштабным направлением деятельности крупнейших в стране организаций по проектированию промышленных сооружений «Ипартерв», отмечающей в эти дни свой четвертьвековой юбилей. По создании специалистами «Ипартерва» проектам строится примерно половина всех промышленных объектов ВНР. Многие из них, такие как Дунайварошский металлургический комбинат, Бережанский цементный завод, химический комбинат «Тисаполгар» стали флагманами венгерской индустрии, а такая новостройка, как сооружаемая сейчас Пакшская вторая электростанция, знаменует собой завтрашний день социалистической промышленности ВНР.

За последние годы многие проекты, созданные конструкторами «Ипартерва», были удостоены призов на международных конкурсах.

Берлин

«Сделаем наши города и села прекрасней!» — это девиз движения граждан ГДР, в котором участвуют более 3 млн. человек. На практике этот призыв означает: отдать свободное время, добровольный труд родному месту, где ты живешь, чтобы сделать его еще лучше, удобнее и красивее.

Нет населенного пункта в ГДР, где бы это движение не находило своих последователей. В свое свободное время активно участвуют металлурги, строители, рабочие, служащие. Они благоустраивают жилые кварталы, разбивают парки и скверы, заботятся об украшении дорожной сети. С начала этого года в масштабе всей республики отремонтировано около 50 тыс. квартир, свыше 60 тыс. школьных помещений, десятки детских садов и учреждений.

(ТАСС).

С ДРУЖЕСТВЕННЫМ ВИЗИТОМ

АЛЕКСАНДРИЯ, 13 декабря. (ТАСС). В Александрийский порт с официальным дружественным визитом прибыл отряд советских военных кораблей в составе крейсера и эскадренного миноносца под командованием контр-адмирала В. И. Акимова.

Советские моряки возложили венок на могилу Неизвестного матроса, нанесли визиты командующему ВМС АРЕ вице-адмиралу Фуаду Зикри и губернатору Александрии Абдель Таввабу Ахмеду Худенбу.

Дети голодают

ЖЕНЕВА, 13 декабря. (ТАСС). Международный колловиум на тему «Бедственное положение детей в развивающихся странах как результат экономического кризиса капитализма» начался в женевском Дворце наций. Он организован детским фондом ООН (ЮНИСЕФ) в связи с декларацией о чрезвычайных мерах помощи детям, принятой исполнительным советом ЮНИСЕФ в мае этого года.

Выступавшие на коллоквиуме отмечали, что сейчас около 500 миллионов детей в развивающихся странах влачат голодное и полуголодное существование.

БЕРЕЧЬ РАБОЧУЮ МИНУТУ

С пленума Объединенного комитета профсоюзных организаций СГВ

Во всяком производстве есть немало факторов, существенно влияющих на повышение его эффективности. Но одним из самых главных является высокоорганизованный труд, умелое использование каждой рабочей минуты.

Как отмечалось на состоявшемся недавно пленуме Объединенного комитета профсоюзных организаций СГВ, профсоюзные комитеты Группы совместно с командованием частей и учреждений, под руководством партийных организаций проводят большую работу по расстановке и воспитанию соревнования в трудовых коллективах, умелому использованию, контролю за соблюдением законодательства о режиме труда и отдыха рабочих и служащих. Выполняя соответствующие указания Министра обороны СССР и начальника Главного политического управления Советской Армии и Военно-Морского Флота, в частях Группы они стали смелее поддерживать инициативу и творческую активность рабочих и служащих в борьбе за экономию сырья, материалов, энергетических ресурсов, за выполнение и перевыполнение планов и социалистических обязательств. И в результате отношение многих рабочих и служащих к выполнению в жесткие сроки заданий, соблюдению правил внутреннего трудового распорядка заметно изменилось в лучшую сторону.

Особенно значительных успехов в этом деле достигли коллектив авторемонтного предприятия. Из года в год, из месяца в месяц здесь неуклонно наращивает темпы производства, постоянно перевыполняет установленные плановые задания. По сравнению с соответствующим периодом прошлого года производительность труда здесь возросла на 6,1 процента. Замечательных успехов в труде добились тт. А. Уральский, А. Коваленко, А. Судницын, И. Журавлев, В. Филиппов и другие. Как отмечалось, в результате повышения эффективности производства местный комитет этого предприятия использует самые разнообразные средства поощрения: не используя рабочего времени с обязательным выездом передовиков на место их работы, вручение переходящего красного знамени, награждение ценными подарками, предоставление дополнительного отпуска. Все эти и другие меры, применяемые в сочетании с моральным стимулированием, оказывают положительное влияние на повышение производительности труда.

Большое внимание уделяется в коллективах и вопросам улучшения условий труда, быта и отдыха рабочих и служащих. Выполняя соответствующие указания Министра обороны СССР и начальника Главного политического управления Советской Армии и Военно-Морского Флота, в частях Группы широко развернулось социалистическое соревнование за высокое качество работ по ремонту техники, сооружению и ремонту объектов военного назначения, за экономное расходование материальных средств, за строительство жилых домов, объектов культурно-бытового назначения, за своевременное и качественное выполнение заданий по строительству и ремонту казарм, столовых, бань, прачечных, за создание в казармах и столовых уютной обстановки, за улучшение снабжения воинов продуктами питания, предметами личного пользования, за своевременное и качественное обслуживание воинов в банях, прачечных, парикмахерских, чайных, столовых, за внедрение передовых форм и методов обслуживания воинов.

Пленум отметил, что в ходе соревнования в трудовых коллективах, умелому использованию, контролю за соблюдением законодательства о режиме труда и отдыха рабочих и служащих. Выполняя соответствующие указания Министра обороны СССР и начальника Главного политического управления Советской Армии и Военно-Морского Флота, в частях Группы широко развернулось социалистическое соревнование за высокое качество работ по ремонту техники, сооружению и ремонту объектов военного назначения, за экономное расходование материальных средств, за строительство жилых домов, объектов культурно-бытового назначения, за своевременное и качественное выполнение заданий по строительству и ремонту казарм, столовых, бань, прачечных, за создание в казармах и столовых уютной обстановки, за улучшение снабжения воинов продуктами питания, предметами личного пользования, за своевременное и качественное обслуживание воинов в банях, прачечных, парикмахерских, чайных, столовых, за внедрение передовых форм и методов обслуживания воинов.

Пленум отметил, что в ходе соревнования имеются немалые успехи в совершенствовании специальной и военно-медицинской подготовки, по снижению заболеваемости и потерь рабочего времени, улучшению санитарно-эпидемиологического состояния войск, благоустройству медицинских учреждений и воспитанию кадров. Особенно высоких показателей в социалистическом соревновании добился коллектив медицинского учреждения, в котором работает профсоюзная активистка И. В. Береговая. По результатам последней проверки ее работа была оценена на «отлично». Недавно президиум Объединенного комитета профсоюзных организаций СГВ на своем заседании обсудил опыт политико-воспитательной и культурно-массовой работы местного комитета этого лечебного учреждения и рекомендовал всем профсоюзным организациям широко использовать его в своих коллективах.

Хорошую организованность в работе показывают многие коллективы строительных организаций. Однако у них есть еще немало случаев различных нарушений трудовой дисциплины.

В торгово-бытовых предприятиях все еще не решена проблема ликвидации сверхнормативных запасов, бесперебойного обеспечения покупателей товарами повседневного спроса в достаточном ассортименте. Нередки здесь также прогулы, нарушения учетно-медицинской работы торговых точек, правил санитарии.

И в докладе, и в выступлениях подчеркивалось, что многие из этих недостатков обусловлены тем, что еще не все местные руководители уделяют должное внимание вопросам наиболее полного использования рабочего времени, улучшения планирования и организации производства, контроля за соблюдением законодательства о режиме труда и отдыха рабочих и служащих, борьбе с простоями, прогулами, опозданиями и нарушениями правил внутреннего трудового распорядка. Участники пленума В. Брагин и В. Соловьев, например, в своих выступлениях особо подчеркнули, что необходимо не только решительно пресекать нарушения трудовой дисциплины, но и давать профилактическую работу, направленную на предупреждение подобных явлений.

По обсуждаемым вопросам пленум принял развернутое постановление.

В работе пленума принял участие первый заместитель начальника политического управления СГВ полковник В. А. Шарыпин.

В. КОРАБЛЕВ.

У ПОЛЬСКИХ ХОЛНЕЖЕЙ

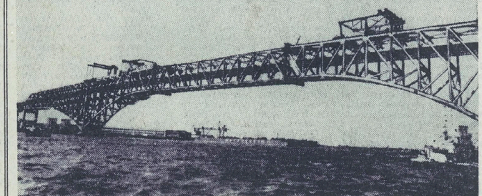

Крупнейший в Азии консольный мост «Минато Охаси» открыт для движения в японском городе Осака. Его общая длина 980 метров. Мост соединяет два района осакского порта, разделенных 600-метровым проливом с интенсивным судоходным движением. «Минато Охаси» строился 4 года и обошелся в 35.500 миллионов иен.
На снимке: общий вид моста «Минато Охаси» во время завершения строительства.
Фотохроника ТАСС.

Нелегкая служба у дежурных. От них требуется хорошая физическая закалка, обязательное знакомство с парашютным спортом, умение отлично ориентироваться на местности днем и ночью, владение любыми видами огнестрельного оружия и многое другое.

Подчиненные подпоручика Здислава Жепки на всех тактических учениях показывают высокое мастерство. Поэтому именно им было доверено ответственное задание: высадиться в тыл противника, захватить господствующую высоту и блокировать тыловые дороги.

Несмотря на то, что в этой операции наряду с такими опытными воинами, как старший капрал В. Скорек и старший шеренговец А. Гонщенко, на счету которых уже около сорока прыжков, участвовали молодые жолнежи. Подразделение отлично справилось с поставленной задачей.

В ЭТОТ день подчиненные сержанта Яна Козловского первый раз несли караульную службу. Воины хорошо понимали, что они должны глубоко знать свои обязанности, четко действовать в любой обстановке, и поэтому добросовестно старались выполнить боевой задачи. Будучи в карауле, они проявили высокую дисциплинированность, внимательность, за что удостоились благодарности проверяющего.

На имя командира одной из частей Варшавского военного округа пришло письмо, в котором родители просили передать сердечную благодарность инженеру Станиславу Пальцу, который спас жизнь их двухлетней дочери.

— Капрал Палец, — говорилось в письме, — находился в это время в увольнении. Увидев тонущего в пруду ребенка, он, не раздумывая, бросился в ледяную воду, а затем, когда девочка была уже в безопасности, отвез ее на попутной машине до ближайшей больницы.

(По материалам газеты «Глос жолнежа»).

Открылась сессия совета НАТО

БРЮССЕЛЬ, 12 декабря. (ТАСС). В штаб-квартире НАТО в Эвере открылась сессия совета Северо-атлантического союза с участием министров иностранных дел и некоторых министров обороны 15 стран — членов этого блока. Участники сессии, как здесь отмечают, затронут ряд важнейших международных и внутриполитических проблем, включая отношения Восток — Запад, положение внутри блока и основные направления предстоящей деятельности НАТО. Обращают, что государственный секретарь США Г. Киссинджер выступит на сессии со сообщением о результатах работой третьей Генерального секретаря ЦК КПСС Л. И. Брежнева с президентом США Дж. Фордом во Владивостоке, а министр иностранных дел Франции Ж. Совеньярг доложит об итогах советско-французской рабочей встречи на высшем уровне в Рамбуйе.

На сессии будет также обсуждаться ход Совещания по безопасности и сотрудничеству в Европе, переговоров о сокращении вооруженных сил и вооружений в Центральной Европе, а также советско-американских переговоров об ограничении стратегических вооружений. Все эти вопросы, несомненно, затрагивались в последнее время на встречах и двусторонних постоянных представителей стран — членов НАТО.

Предметом напряженных дискуссий обещают стать другие международные события последних месяцев, в частности, кипрский кризис.

На сессии намечен обмен мнениями между участниками по вопросам экономического положения стран Запада, характеризующегося усилением инфляции и ростом безработицы. Как известно, экономическое положение в ряде стран Европы, а также советско-американских переговоров об ограничении стратегических вооружений,