За нашу Советскую Родину!

ЗНАМЯ ПОБЕДЫ

ЕЖЕДНЕВНАЯ ГАЗЕТА СЕВЕРНОЙ ГРУППЫ ВОЙСК

СУББОТА
19 июля 1969 г.
№ 167 (8252)

ГОРДИСЬ СВОЕЙ ФОРМОЙ

Проходит солдатский строй по городу. Со строевой песней. С оркестром впереди. Встали на перекрестках машины. Остановились прохожие, спешившие еще минуту назад по своим делам. Оживленной стайкой бегут рядом со строем дети. Сотни глаз добрым взглядом провожают солдат, любуются их ладной формой, их выправкой, их четкостью...

Всякий раз можно наблюдать такую картину, когда по улице шагает солдатская колонна. Всегда у окружающих заметишь уважение к людям, одетым в советскую военную форму.

Задумывался ли ты, почему совершенно незнакомые люди с такой любовью относятся к советскому воину, с таким уважением встречают каждого, кто носит нашу военную форму?

В советском воине они видят самого верного и надежного защитника — бесстрашного и самоотверженного в бою, благородного в поступках и поведении. Человек, одетый в нашу военную форму, — представитель Советской Армии. Серая шинель, мундир, головной убор с алой пятиконечной звездой на околыше утверждают его принадлежность к Вооруженным Силам СССР.

Не золотой мишурой, не красками и цветами дорога для нас и наших друзей советская военная форма. Простая и скромная, она в общественном месте солдат появляется в грязном обмундировании, в запыленной обуви, небрежно одетым. Чаще всего замечания за это приходится делать водителям машин. Оправдываясь, они, как правило, ссылаются на особые условия службы, работы. Такие ссылки не могут приниматься в расчет. Всегда быть по форме, чисто и аккуратно одетым обязан каждый военнослужащий не службе и вне ее. В тысячу раз требовательнее к себе он должен быть, когда выходит за пределы военного городка. Независимо от того, где находишься — в городском отпуске или в рейсе, форма должна быть чистой, подогнанной, аккуратной.

Ничем не могут быть оправданы факты небрежности и неаккуратности в ношении формы некоторыми сверхсрочниками и офицерами. Государство обеспечивает их в достатке и обувью, и материалом для пошива обмундирования, шинелей. Установлены и твердые сроки носки. Но кое-кто нарушает эти сроки, накапливая «хвостики», и в результате появляется на службе, в общественных местах в помощении, помятом обмундировании, стоптанной обуви, в небрежном головном уборе.

Советская военная форма скромна и проста, удобна для носки и в служебное и в нерабочее время. Она не нуждается в тех «усовершенствованиях», которым прибегают порой некоторые солдаты и сержанты. Не так давно комендантский патруль в одном из гарнизонов задержал рядового Верещагина за нарушение формы. У него оказалась укороченной гимнастерка, непомерно головной убор и эмблемы на погонах. Солдату сделали серьезное внушение, от него потребовали устранить недостатки. Но подобные случаи еще встречаются и в других подразделениях. Отдельные военнослужащие с дурным вкусом видят какой-то особый шик в гимнастерке или мундире, укороченных до предела, в сапогах гармошкой. Бывает, что сам солдат или сержант разбирает для себя правила ношения к тому или иному роду войск, надевает те погоны и эмблемы, которые ему приглянулись.

Не везде еще заведен твердый порядок, чтобы перед выходом из расположения части внешний вид солдата, сержанта проверял старшина или дежурный, дежурный по части. Все это приводит к тому, что в городе, в общественном месте перед тобой предстает не воин-военнослужащий с нарушениями формы одежды.

В твердом соблюдении формы одежды немалое значение имеют и вопросы хозяйственные. Вовремя обеспечить личный состав положенным вещевым довольствием, создать надлежащую обстановку для ношения, создать условия для его ремонта, химической чистки — все это их обязанность. Надо, чтобы в наших комнатах была всегда был материал для починки обуви и обмундирования, чтобы старшины подразделений располагали необходимым подменным фондом. Пусть почаще звучат перед личным составом слова специалистов вещевой службы, офицеров-командиров о нормах вещевого довольствия и правилах ношения военной формы. Следует поднять роль утренних осмотров, проводить их не формально, а так, как требуется.

Внешний вид — показатель личной дисциплинированности военнослужащего. С достоинством носить военную форму, гордиться ею — его уставная обязанность. Никаких отступлений и послаблений здесь не может быть. Советский воин должен всегда быть по форме одетым, аккуратным и подтянутым.

НА УЧЕБНЫХ ПОЛЯХ НАШЕЙ ГРУППЫ

- Настойчивая борьба за выполнение юбилейных обязательств
- Танкисты учатся маневру
- Умелые действия связистов в трудной обстановке

Фото А. Сметкова.

Батарея расположилась около невысоких сосен. Впереди перед орудиями простирается широкая поляна. Команды следуют одна за другой:

— Орудие, к бою!

— Расчет сержанта Кабанова сменить огневую позицию...

Нетрудно заметить, как четко и уверенно действуют артиллеристы. Лафет орудия установлен на специальный каток. Воины напрягают все силы, чтобы сдвинуть пушку, а потом поставить на позицию. Норматив трудный, его не так уж часто применяют на занятиях. Но воздь в том всякое может быть...

И расчет сержанта Кабанова доказал, что он умеет действовать быстро и энергично в любых условиях.

На снимке: расчет сержанта Ю. КАБАНОВА сменяет огневую позицию.

НА СЛАЖЕННОСТЬ И БЫСТРОТУ

Узкая лесная просека. То и дело доносятся оттуда четкие команды, доклады. Если выйти из густого соснового леса на эту просеку, то сразу попадешь в водоворот боевой работы. Идет погрузка ракеты на установку. Расчет с завидной быстротой выполняет задачу, стараясь работать без ошибок, перекрыть норматив.

Комплексные занятия круглый год — для ракетчиков необходимость. Вот и сейчас день и ночь лесную тишину нарушают людские голоса и рокот машин. Здесь отрабатывается слаженность расчета, быстрота, сноровка. Довольно часто воинам приходится работать по вводным в средствах защиты от оружия массового поражения, в обстановке, приближенной к боевой.

Сегодня батарея сразу же после завтрака вышла в поле. Личному составу предстоит отработать ряд учебно-боевых задач.

Закончена погрузка ракеты. То один, то другой солдат выглядит с лица пот. Да, пришлось попотеть. Но и было за что. Секундомер комбата остановился почти за десять минут до нормативно отличного времени. Но это только начало. Впереди еще целый день.

— Самое главное — хорошо начать, а уже за ночью можно не беспокоиться, — шутят солдаты.

Прошло немного времени после погрузки, как послышалась новая команда:

— По местам! — и неумолимая стрелка секундомера вновь побежала вперед, отсчитывая драгоценные секунды.

Точность, последовательность выполнения операций, взаимная выручка и быстрота — вот за что борются сегодня воины.

Установка, привоз агрегатом, и, вернув из-под гусениц фонтаны песка, сорвалась с места. Через несколько минут скрылась в клубах пыли, но остановилась у контрольной вехи на стартовой позиции.

— К бою! — следует тут же команда.

Быстро сняты чехлы, выгружены приборы. Четко работают ракетчики Ксенофонтов и его ближайший помощник Дубровенко. Два старательных воина, они в совершенстве знают свое дело и задают сегодня тон.

— Поднять стрелу! — командует офицер.

— Есть поднять стрелу! — слышится четкий ответ Ксенофонтова.

Вскоре длинное тело ракеты замирает в вертикальном положении. Тем временем другие воины расставляют приборы и подготовить все необходимое для наводки. Быстро и слаженно действуют все номера. Бросается в глаза четкость и быстрота выполнения команд, отсутствие какой бы то ни было суеты. Видно, что не один день прошлось потрудиться расчетам, чтобы добиться такой слаженности.

— Готово! — рапортует по тревоге.

Но спускать не последовало. Командир условился задачу и перенес наводку на другую точку. Снова на полную мощность работа. Через несколько минут последовал новый доклад о готовности.

— Молодцы! — поглядывая на секундомер, говорит комбат. — И не этот раз — «отлично»!

Удержать почетное звание отличной батареи, завоеванное в первом периоде обучения, — такую задачу поставили перед собой воины-ракетчики. Большую помощь в деле повышения боевой и политической подготовки оказывают командиру комсомольцы Ксенофонтов, Трутко и другие. Социалистические обязательства, взятые в честь 100-летия со дня рождения В. И. Ленина, будут выполнены.

Сержант
С. РОЗЕНФЕЛЬД.

СЕРЬЕЗНЫЙ ЭКЗАМЕН

Молодое пополнение нашего подразделения на днях сдавало свой первый серьезный экзамен на боевую зрелость.

Нормативы по прокладке и снятию линий связи на длинную дистанцию молодые солдаты выполнили хорошо и плечу со старослужащими. Им пришлось преодолеть участок местности, который считался изрезанным отрезающими препятствиями. Чтобы работать в этих условиях, нужны были выдержка, умение и выносливость.

Трудно пришлось всем, а особенно молодым. Хотя они и знали, что надо делать, но на практике столкнулись со многими сложными вопросами. Помогли товарищам дружба и чувство locm товарище. Благодаря тому, что каждый воин, независимо от срока службы, проникся чувством ответственности за выполнение задачи и делал все от него зависящее, норматив не только был выполнен в срок, но и перекрыт на полтора часа.

Особенно хочется отметить рядовых Васьковского и Годуна, а также сержантского Полякова. Каждый, в составе которой они работали, заняла первое место в соревновании. Отличницей была объявлена благодарность.

Ефрейтор А. ЯШИН.

НОЧЬЮ, ВО ФЛАНГ

Местность, на которой нам предстояло вести ночной «бой», больше способствовала «противнику». Занимая господствующие высотки, он имел возможность вести прицельный огонь с большой точностью. Перед его передним краем, за исключением правого фланга, было чистое, ровное поле.

Оценив создавшуюся обстановку, командир нашего подразделения решил, маневрируя, незаметно выйти на правый фланг обороняющихся, использовав для этого густой кустарник.

Замысел командира оправдал себя. В установленное время часть танков открыла огонь с места, а взвод, в котором служит сержант Синько, тем временем стал совершать маневр в обход правого фланга.

На высокой скорости машины преодолели кустарник и неожиданно появились там, где оборонялись рядовые Мараховский и Черепатый с первых снарядов точно и меткие попадания.

Разорвались четыре комплекта. Наводил, поднята последняя секция. Воины устали, но никто не хочет этого показать. Экипаж выстраивается возле машины.

— Отличный результат, — сообщает лейтенант Бондаренко. — Норматив перекрыт на четыре целых минут.

За умелые действия всему личному составу объявлена благодарность. Смелость и радость достигнутым успехам, вновь идут на отдых.

Младший сержант В. НОСЕНКО.

НОРМАТИВ ПЕРЕКРЫТ

Экипаж связистов, которым командует лейтенант Бондаренко, готовился к развертыванию антенно-мачтового устройства. Воины высоты предложения, как лучше и быстрее это сделать. Все пришли к выводу, что главное — дружная и умелая работа с соблюдением правил техники безопасности.

Утром следующего дня станция вышла на полигон. Командир роты поставил задачу и отдал приказ приступать к развертыванию. Несколько минут, и машина разгружена. Начинается подъем антенны. Нельзя терять ни минуты, чтобы уложиться в срок. Через экипажа занимают свои места. Вместе со мной у основания антенны-две-трое офицеров. Вслед-ров и сержант Путилов. Умело действует экипаж. Мачта поднимается все выше и выше.

Радиолюбительская

Подписан договор о сотрудничестве

Протокол о сотрудничестве между машиностроителями ведущей промышленности СССР и Польши подписан в Москве. Он рассчитан на нынешний и будущие годы. Намечен широкий круг научно-технических проблем, которые будут решаться совместными усилиями. В частности, советские и польские специалисты будут сотрудничать в разработке технологии изготовления прецизионных подшипников.

(Корр. ТАСС).

На пристанях мира

За последние три года экспорт советских станков увеличился более чем в пять раз. Сейчас СССР поставляет станочное оборудование почти во все страны мира. Значительную часть экспортной продукции составляют металлорежущие станки, кузнечно-прессовое, деревообрабатывающее оборудование, инструмент.

Наибольшим спросом у зарубежных заказчиков, сообщает корреспонденту ТАСС во Всесоюзном объединении «Станкоимпорт», пользуются советские универсальные станки. Выпускают их такие известные предприятия, как московский завод «Красный пролетарий», Горьковский завод фрезерных станков, Оренбургский станкозавод. Наряду с универсальными станками, Станкоимпорт» предлагает зарубежным фирмам и тяжелые станки, на которые также много заказов.

Особенно популярна продукция Коломенского завода тяжелого станкостроения. Выпускаемые здесь карусельные и горизонтально-расточные модели предназначены для обработки крупных деталей весом до 500 тонн. Чтобы представить себе габариты одного из коломенских гигантов, следует сказать, что высотой он — с четырехэтажный дом, а для его доставки требуется специальный состав из 19-ти железнодорожных платформ.

Универсальные и тяжелые советские станки охотно закупают фирмы Объединенной Арабской Республики Ирака, Индии, Мексики, Бразилии, Пакистана.

Наряду с металлорежущими станками Советский Союз поставляет вертикально-протяжные станки, автоматы обрабатывающее оборудование. Недавно в адрес французской фирмы «Шозон» с заводов имени Ильича отгружен мощный пресс с усилием 600 тонн. Готовится к отправке второй, еще более мощный, пресс для этой же фирмы. В Воронеже создается серия листоштамповочных прессов.

Заказ одной из японских фирм выполнил Новокраматорский машиностроительный завод. Здесь изготовлен скоростной молот для штамповки турбинных лопаток.

В Пакистан, Марокко, Тунис, Кувейт и другие государства отправляются советские деревообрабатывающие станки и автоматические линии. Их изготовляют волгоградский завод «Северный коммунар» и Кировский станкозавод.

(ТАСС).

◆

В Бийске вступил в строй первый очередь крупного завода по производству керамических дренажных труб. Получена первая продукция.

— Наш завод, — сказал в беседе с корреспондентом ТАСС директор предприятия С. С. Кудаков, — будет выпускать ежегодно столько труб, сколько необходимо для устройства закрытого дренажа на 45 тысячах гектаров земли. Все производственные процессы механизируются и автоматизируются.

◆

На северо-восточной окраине Ташкента поднялись новые здания завода ЯКГ — создается трактор марки «Т-25Х4», созданный конструкторами Владимира и Ташкента. Этот трактор с пятидесятисильным мотором приспособлен для навески любой из машин хлопкового комплекса — вплоть до четырехрядного механического сборщика коробочек. Телескопический задний мост приспособлен к работе на полях с 60- и 90-сантиметровыми междурядьями. Испытывается еще одна модель — шестидесятисильным мотором. Ее готовят сейчас ташкентские конструкторы.

(Корр. ТАСС).

Ташкент.

◆

УХТА. (Корр. ТАСС В. Баринов). В Центральном Доме культуры нефтяников состоялось чествование доктора геолого-минералогических наук Андрея Яковлевича Кремса. За большие заслуги в развитии геологоразведочных работ и в связи с семидесятилетием ему присвоено высокое звание Герой Социалистического Труда.

С именем А. Я. Кремса связано открытие и освоение ряда нефтяных месторождений в Азербайджане, Волго-Уральской нефтеносной области Севера.

НЬЮ-ЙОРК, 18 июля. (ТАСС). Автомобильные компании США приступили к временному увольнению рабочих. Угроза остаться безработными нависла над 30 тысячами автомобилестроителей. На такой шаг предприниматели пошли ради сохранения огромных прибылей.

Риск потери некоторой части их позиций в связи с тем, что на складах скопилось много нереализованной продукции. По словам газеты «Дейли уорлд», монополии решили покрыть излишки производства за счет трудящихся — путем увольнения с работы.

Такая же участь постигла и 3,5 тысячи рабочих, в основном негров, Чикагского тракторного завода. Компания «Харвестер корпорейшн», которой принадлежит завод, объявила о его закрытии.

НЬЮ-ЙОРК, 18 июля. (ТАСС). Вчера в г. Янгстаун (штат Огайо) новая волна расовых беспорядков. Негритянское население города встретило «непрошеных гостей» взрывами самодельных бомб и градом камней. Произошедшей схваткой местных жителей с солдатами закончилась вторая ночь беспорядков в городе столкновений.

В Янгстауне сохраняется напряженное положение. Полиция и национальная гвардия контролируют улицы негритянского района. Распространен мэра Флинта в городе введен комендантский час.

Для разгона участников волнений полиция прибегла к оружию, применив слезоточивый газ и дубинки. Причиной для расовых волнений в Янгстауне послужил невыносимо тяжелые условия жизни цветного населения.

В негритянском районе города хозяйничают белые домовладельцы, год от года повышающие арендную плату за жилье. В магазинах орудуют белые торговцы, которые взвинчивают цены на товары. Среди негров — жителей города — самый высокий процент безработицы. Особенно много безработных среди молодежи.

Прошедшей ночью со времени последней расовой вспышки показал, что ни одна из острых социальных проблем в городе так и не была решена. А когда отчаявшиеся негритянское население взбунтовалось, власти подавили его силой оружия. В течение двух тревожных ночей в Янгстауне было ранено двенадцать человек и 25 арестовано.

Так ответили городские власти на законные требования негритянской бедноты.

ХАНОЙ, 18 июля. (ТАСС). Бойцы Народных вооруженных сил освобождения Южного Вьетнама продолжают успешно развивать свои боевые действия, нанося новые удары по американо-сайгонским войскам. Недавно они атаковали американскую воинскую часть на шоссе № 14, проходящем в центральной части Южного Вьетнама. Пятнадцать вылели из строя более двухсот солдат противника, уничтожили 34 танка и бронетранспортера и сбили один самолет. Об этом сообщило агентство ВИА, ссылаясь на агентство печати Освобождение.

БОЕВАЯ УЧЕБА ЛЕТЧИКОВ

АНАЛИЗ. ВЫВОДЫ. ОПЫТ.

НЕБО — МЕСТО УЧЕБЫ

● БОЕСПОСОБНОСТЬ ПАРЫ — В ЧЕТКОМ ВЗАИМОДЕЙСТВИИ ВЕДУЩЕГО И ВЕДОМОГО.

● ОБСТАНОВКА В ВОЗДУХЕ ИЗМЕНИЛАСЬ — ДЕЙСТВУЙ ПО ДРУГОМУ ВАРИАНТУ.

Каждый раз, когда начинаются полеты, старший лейтенант Геннадий Сухоплюев испытывает знакомое волнение. Ведь не прошло и года с того момента, как он поднялся в воздух свой ракетоносец. Каждый полет — школа воздушного боя. А в бою надо побеждать. Для этого нужно не только уметь искусно пилотировать самолет, но и высокое тактическое мастерство, готовность проявить инициативу и решительность, выдержку и упорство. Сложный тактический план — строгий закон. Он не прощает ни малейшего промаха.

В тот день, поднявшись в воздух, старший лейтенант Сухоплюев волновался больше обычного. Цель шла в стратосфере. Она энергично маневрировала, применяла помехи. В наушниках шлемофона то и дело раздавались команды штурмана наведения: «Вправо двадцать», «Разворот», «Удаление...», «Смотрите внимательнее...» Перехватчик тут же реагировал. Его психическое напряжение возросло до предела. И оно понятно. Медлить нельзя ни секунды. Скорости полета стремительны. Чуть промедлил — процесс сближения с целью на дальность пуска затянется. Ослабил внимательность, целиком положился на помощь с земли, — тоже нельзя рассчитывать на успех.

В памяти летчика живо всплывали детали минувшего учебного воздушного боя. Его результаты, скажем прямо, выглядели неутешительно. «Противник», как и в этот раз, следовал в стратосфере и энергично маневрировал. Штурман наведения поспешил с командой на разворот. Перехватчик не правил должным образом. В поиске цели и оказался впереди ее. Мало того, что летчик потерял свой ведущий ориентир, информировать командный пункт о ходе полета.

В минувшем полете старший лейтенант Сухоплюев уделял сближению и другим элементам поиска. Не пропустил ни расторопности и в оценке обстановки. Ситуация, сложившаяся в воздухе, подсказывала необходимость разворота в сторону, но такого маневра, к сожалению, не последовало.

Летчик тяжело переживал неудачу и сделал все возможное, чтобы впредь не повторять допущенных ошибок. Тщательно уяснил вопросы взаимодействия с КП, до автоматизма отработал навыки обращения с аппаратурой и вооружением. Поэтому в полете на перехват, с упоминания о котором мы начали статью, он действовал решительно и четко. Как и прежде, обстановка в воздухе быстро изменялась. Расчет командного пункта с трудом успевал учитывать эти изменения. В таких случаях на помощь приходил летчик. Так, например, случилось в момент сближения.

— Удаление... — следовал голос штурмана КП.

— Вижу цель, — тут же уточнял летчик.

Безупречное взаимодействие и четкие действия перехватчика и расчета КП обеспечили успех полета. Учебная цель была атакована на заднем рубеже.

По-разному может сложиться обстановка в воздухе. В каждом отдельном случае победу принесет наиболее совершенный прием боя. Шаблона здесь быть не может. Сколько полетов — столько и вариантов в выборе того или иного вида маневра. У каждого летчика широкий простор для инициативы и творчества. И только это простор предельно ограничивается, когда обучаемый хорошо обеспечился для полетов истребителя. А так порой бывает.

Предстоит, скажем, полет на перехват или стрельбу по назначенным целям. Командиру звена уже спущена методическая разработка. Конечно, динамики полета в ней уже обозначены. Остается лишь детализировать «разработку». Иной командир звена это и делает. Облизбивает тот или иной вариант атаки, рекомендует его летчикам. Указывает последовательность удара по цели: сначала ведущий, затем ведомый, вслед за ним — ведомый.

А как быть, если обстановка сложится иначе, чем задумано на земле? Что предпринять в этом случае?

Допустим, первым обнаружил воздушную цель не ведущий, а ведомый. Доложил об этом и совершить маневр, чтобы ведущий занял нужное положение? Явно, подобный метод в корне неверен. Сложится ли ситуация так, чтобы быстрее всего в строй умелых и надежных защитников Родины.

подготовки предусматривается несколько вариантов атак. И не на всемогущую силу шпаргалки уповает обучаемый, а на собственные знания. Самостоятельно осмысливает характер полетного задания и не основе методических указаний разрабатывает наиболее рациональные приемы воздушного боя. При этом предусматривается взлет с разных направлений и так, чтобы в нужный момент ведомый мог встать на место ведущего. Это способствует повышению групповой слетанности, более тесному взаимодействию пары.

Вспоминается недавний полет на полигон для бомбометания. Погода не благоприятствовала летчикам. Задание цель просматривалась плохо. И все же пара за парой подходили к полигону и метко сбрасывали бомбы. В случае, если пара первым обнаружила цель ведомый, он выходил вперед и производил бомбометание.

Всякое ли задание сложилось так, что руководитель полетов вынужден был изменить направление захода на цель. Между тем к полигону подходила очередная пара истребителей. Получив соответствующую команду с земли, пара быстро перестроила боевой порядок. Ведомый с полуслова понял своего командира. Повторного захода не потребовалось. Элемент внезапности был выдержан.

Соревнуясь в честь ленинского юбилея, авиаторы эскадрильи неоднократно выполняли ночные полеты. Полетные задания выполняются с высокими оценками. Здорово помогают первоклассные летчикам, авиаспециалистам. Этому во многом способствует то, что боевая учеба проводится не сложном тактическом фоне и требует от всего личного состава высокого напряжения, морально-боевой и психологической закалки.

Много, к примеру, поучительного дал летчикам минувший полет на максимальную дальность. И оно понятно. Обычно, летая в районе своего аэродрома, экипаж свыкается с местными условиями. Связь с землей устойчивая. Ориентир, как говорится, изучен до кустика. Голоса руководителя полетов и штурмана наведения знакомы по интонации и улавливаются сразу.

Но вот вылетел экипаж на полный радиус. И аэродром посадки незнаком, и считая с другого командного пункта не столь явственно звучит. Подобные тактические раздражители заплаты как бы дополнительными вводными для летчиков. Приходилось проявлять повышенную внимательность, собранность.

Современный воздушный бой сложен, труден. Он отличается динамичностью, скоротечностью, высоким напряжением. И чем сложнее обстановка, тем дороже цена секунды. Небо прощает строго. Тем и ценно полное освоение в инструкцию. Надо действовать немедленно, но безошибочно. Вот в этом и умелое применение тактических приемов помогают летчику в самые трудные моменты делать то, что нужно, и побеждать в воздушных и тактических маневрах противником.

Майор В. ВОДЕНЕЕВ,
военный летчик 2-го класса.

Первое письмо в газету

ОГОНЬ С БРОНЕТРАНСПОРТЕРА

Место для стрельбы с бронетранспортера двигает рядовой Жуков. Подана команда машину-водителю, и машина, слегка покачиваясь, устремилась в атаку. Автоматчик предельно собран и внимателен. Его взгляд устремлен вперед — туда, где в любой миг может появиться «противник». Вот он! Немного правее сквозь кочковатый пески — рективно просматривается рубеж. В подлинке солдата мгновенно происходит мысль: «Эту цель нужно уничтожить в первую очередь, так как она мешает продвижению вперед бронетранспортера». Автоматчик, определив дальность до цели, ее скорость, нужный прицел и дает поправку на ветер. Действия воина четки, отработаны до автоматизма. Короткий очередь второй гулу работающего двигателя, бронетранспортера.

Цель поражена. После этого солдат перестроил огонь. Уточнив новую мишень, которая также пылает, сраженная меткой очередью автоматчика.

Поражая еще одну цель, рядовой Жуков быстро достает из сумки гранаты. Едва бронетранспортер приблизился к цели, воин бросает одну за другой метко-вую гранаты в окоп. А когда машина возвратилась на исходный рубеж, руководитель стрельб крепко пожал руку солдату.

— Молодец, рядовой Жуков,— сказал он, — упражнение выполнили отлично. Вот с кого нужно брать пример молодым солдатам!

Комсомолец Николай Жуков — отличник боевой и политической подготовки, спелый огневик. К 100-летию со дня рождения В. И. Ленина он взял на себя повышенные социалистические обязательства. Одно из них — подготовить из числа молодых солдат отличного огневика. С этой целью воин взял шефство над рядовым Хрусталевым. На занятиях по огневой подготовке он часто делится с ним опытом своей стрельбы, советует, как поступать в том или ином случае. И вот сейчас приступил к выполнению упражнения его молодой сослуживец рядовой Хрусталев.

Немного волнуется первогодок. Не сразу стал своих переживаний и Николай Жуков. Да это и понятно. Ведь успех его товарища — это его успех. Поэтому рядовой Жуков не выпускает глаз с идущего в атаку бронетранспортера. Уже над стрельбищем разносится мелкая дробь автоматной очереди. Фонтанчики земли поднимаются левее цели. А мишень все продолжает стоять. Казалось бы, что время еще есть. Но рядовому Хрусталеву в эти короткие секунды пригодился совет Николая Жукова, данный ему в кабинете. Не забывайте о боковом ветре,— давал ему тот напутствие несколько минут назад. Вспомнил ли этот совет молодой солдат. Не теряясь, он поправочный выбрал точку прицеливания, взял упреждение на ветер и плавно нажал на спусковой крючок. На этот раз цель была поражена. Вслед за рядовым Хрусталевым метко огонь в по другим целям. Не допустил он ни одного промаха и при метании гранат. Итог — отличное выполнение сложного упражнения.

Подводя итоги стрельбы, командир наряду с рядовым Жуковым, младшим сержантом Грабаренко, рядовым Василенко в числе лучших огневиков назвал и фамилию комсомольца Хрусталева.

Отличная оценка радовала рядового Хрусталева. Но в то же время он понимал, что успех достигнутый им, не предел для совершенствования. Нужно будет еще много и упорно тренироваться, чтобы стать мастером военного дела. Солдат взял на себя повышенные социалистические обязательства. Одно из них — подготовить из числа молодых солдат отличного огневика. С этой целью воин взял шефство над рядовым Хрусталевым. На занятиях по огневой подготовке он часто делится с ним опытом своей стрельбы,

ВЕЧЕРОМ НАД ТОМИКОМ ИЛЬИЧА

Привычка в обязательном порядке что-нибудь почитать вечером выработалась у майора В. Василенко давно.

— В этом отношении, — шутит Василий Иванович, — у меня много преимуществ перед теми, у которых такой привычки пока нет. В жизни нередко приходилось наверстывать упущенное.

В пору, когда дети ходят в школу и расширяют горизонты в мире литературных героев, Вася Василенко был партизаном. Когда сверстники-пятиклассники учились в академиях, танкист Василенко «вытягивал» роту из отстающих в передовые. После рота стала отличной, ушли годы. Приходилось снова наверстывать упущенное — самостоятельно познавать многое из того, что позднее люди в стенах высших учебных заведений.

Вот это «наверстывание» и пригодилось в привычку постоянно обогащаться, вооружать себя знаниями, расширять общий культурный и политический кругозор. Но может он позволить себе провести вечер в безделье, всегда помнит о том, что придет день, и жизнь предъявит строгий счет за праздное времяпрепровождение, за упущенную возможность учиться.

Майор Василенко по натуре своей человек строгий, всегда собран и подтянут. Он юрый противник расслабленности и неорганизованности. Такой он на службе. Такой он и дома, в семье. Уж если отдыхать, то по-деловому активно. Пойти в кино, на рыбалку — так ни рыбалку. Никаких пустот в жизни! В дни, когда в Москве работало международное Совещание коммунистических и рабочих партий, он дене со своими «вундервайзами-сыновьями» меньше, чем обычно, занимался.

— Придет, бывало, со службы, обязательно газетами и книгами и до самой ночи требует тишины, — подшучивает над мужем Валентина Михайловна. — Хлопцы на цыпочках ходят, а папа конспектирует ход документов коммунистов.

В те дни особенно часто приходилось раскрывать томик Ильича, в котором опубликована работа «Детская болезнь «левизны» в коммунизме». Читал, перечитывал ленинскую работу Василий Иванович и чудилось ему, что великий вождь мирового пролетариата присутствует там, в Москве, участвует в работе форума коммунистов мира и напрягает его.

— «...некоторые основные черты нашей революции имеют не местное, не национально-особенное, не русское только, а международное значение».

— «...русский образец показывает всем странам кое-что, и весьма существенное, из их неизбежного и недалекого будущего».

Майору Василенко казалось, что эти строки Ильича он записал в тетрадь на слух, он слышал их. Так по-современному, так злободневно звучат ныне ленинские мысли! «Детская болезнь «левизны» — записал в своем конспекте майор Василенко, — написана и опубликована в 1920 году. Это гениальное предвидение В. И. Ленина было вызвано насущными потребностями международного революционного рабочего движения. На опыте социалистической революции в России трудящиеся других стран должны были скорее увидеть, какая политическая организация им нужна.»

А сегодня? Разве не стоит этот вопрос сегодня!

Снова тишина в доме. Снова шелестят страницы. Сегодня Василий Иванович записал заголовок брошюры с работой Ленина. Купил ее для того, чтобы иметь время детально изучить пометки, подчеркивать отдельные слова и фразы. Это дает более глубокое и полное восприятие ленинской мысли.

Прочитал, подчеркнул, подумал. Работу В. И. Ленина мыслимо представить в трех частях. Дел им назначено, что местное, а международное значение нашей революции, «Работать в массах» и «За единство и сплоченность». В таком плане и решил конспектировать произведение. Но когда стал писать конспект, понял, что надо непременно увязать содержание работы Ильича с современностью, с практической деятельностью нашей партии. Без этого конспект будет неполным. На столе появились новые книги: Программа КПСС, материалы XXIII съезда партии, несколько номеров журнала «Коммунист Вооруженных Сил». А время уже за полночь.

День выдался особенно напряженным. Прибыли молодые солдаты, и у майора Василенко прибавилось хлопот. Потом побывал в поле на тактических занятиях. Вернулся в штаб, встретил сослуживца — политработника.

— Поздравление товарища Брежнева на Совещании читал, Василий Иванович?

— Газет еще сегодня не видел.

Вечером после напряженного дня чтения выступления Л. И. Брежнева на международном Совещании коммунистических и рабочих партий Василий Иванович решил особо выделить при конспектировании работы «Детская болезнь «левизны» в коммунизме» и рабочих партий. Выступление

ПАМЯТЬ СЕРДЦА

В КОМНАТЕ БОЕВОЙ СЛАВЫ ЧАСТИ

«Фамилия — Семенчук, имя и отчество — Иван Федорович.

Время вступления — 19... Последние две цифры неразборчивы. Комсомольский билет № 1486758 работник вражеского снаряда в боях за Сталинград. Что его владелец остался в живых. Когда он вышел из госпиталя, его назначили комсоргом части. С этой Иван Семенчук дошел до берегов Одера.

Таких, как Иван Семенчук, в нашей части было немало. Недаром на ее знамени — три боевых ордена.

Воскресить в памяти людей тех, кто заслужил высокие награды, рассказать молодежи о Героях Советского Союза Ивана Чаберко, Андрея Березкина и Виктора Измайленко, о сотнях награжденных орденами и медалями о тех, кто сегодня образцовой службой умножает боевые традиции — такую задачу поставили перед собой политработники.

Во все концы страны были посланы десятки писем. Ветераны охотно откликнулись на наши просьбы. Один за другим приходили ответы с описанием боевых эпизодов и подвигов однополчан, с фотографиями, документами. Хотите их прочесть? Зайдите в комнату боевой славы.

Под руководством политрука Готовчика кудиновцы радовые Петров и Мартиев составили эскизы новых стендов, фотограф Макаров подобрал богатый фотоматериал о Советских Вооруженных Силах, изготовлено десятки снимков военных лет, заснят ратный будни сослуживцев. Радиофицировал комнату и записал на магнитофонную ленту историю части капитан Ф. Довгий.

Документы, автоматы, бомбы, грамоты, сувениры... Вот Грамота ЦК ВЛКСМ, датированная 1945 годом. На ней страстный призыв — «Смерть немецким оккупантам!».

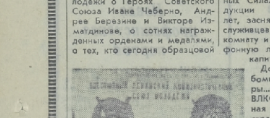

КОМСОМОЛЬСКИЙ БИЛЕТ № 1486758

А вот фотодокумент недавних дней: лица воинов, стройно, обращены к знамени. За успешное выполнение личных соцобязательств в честь 50-летия Октября комсомольская организация вручается Грамота Военного совета Группы.

Большое место в комнате Боевой славы занимают стенды, посвященные освобождению о жизни подразделений. Комсомольские рапорты, фотосвидетельствуют о том, как мы встретили 27-ю годовщину Великой комсомола. На двух больших стеллажах выставлены подарки, памятные адреса и дипломы. Знаменательная честь из них вручена воинам коллективами предприятий и молодежных организаций Варшавской Польши.

Материалы, собранные в комнате боевой славы, умело используются для воспитания молодых воинов. Так было и 22 июня этого года, в годовщину начала Великой Отечественной войны. В сентябрьской и просторной комнате боевой славы молодые солдаты принимали военную присягу. В полной тишине слышен голос рядового Александра Лавлюка, произносящего слова военной присяги. Он стоит у чогня славы, возле стеллажей с историей боевого пути, рядом с кубком земли, взятой с могилы советских воинов, плаким при освобождении Польши.

— Поздравляю вас, товарищ Лавлюк, с принятием присяги! — говорит солдату офицер.

— Служу Советскому Союзу! — взволнованно отвечает воин.

В сплоченный коллектив, богатый боевыми традициями, влилось десятиное пополнение. Ему сунцено вписать новую страницу в славную историю части.

Старший лейтенант Г. АЙРИНЦ.

На снимке: комсомольский билет И. Ф. СЕМЕНЧУК, пробитый осколком вражеского снаряда в боях за Сталинград.

Фоторепродукция радового В. Макарова.

СКРИПКА СТРЕЛКА

Она находится сейчас в Государственном рижском историческом музее. Необычным кажется этот мирный экспонат среди боевых реликвий и документов, рассказывающих о беспримерном мужестве и героизме советских людей в годы Великой Отечественной войны. Подпиравные грани самодельной скрипки отливают под стеклом спокойно-синим светом. На деке скрипки — миниатюрный барельефный портрет В. И. Ленина.

Научный сотрудник музея Лидия Яковна Таурина достает из хранилища фонда простой фанерный футляр, извлекает оттуда вырезанный по форме скрипки лист картона. На нем сделана синим карандашом надпись: «Ян Кейран. 1943 год. «Воля народа». А приехали: «Следующая скрипка будет «Возвращение». Солдат-умелец, посвященный в тронные дни войны редкие часы досуга создавал простой красного музыкального инструмента, вкладывал в эти названия глубокий внутренний смысл, веру в победу над врагом, в возвращение в родные края.

Служил тогда Ян Кейран в защитном латышском стрелковом полку. Бывший командир полка, ставший полковник в отставке Гайс Карлович Шпонберг рассказывает:

— У нас было много талантливых людей, народных умельцев. И я хорошо помню этого плечистого, светловолосого, уже немолодого человека. Особенно запомнился один разговор с ним. Зайдя однажды в столярную мастерскую, я увидел склонившегося над верстаком Кейрана. Перед ним лежала почти готовая скрипка. «Я надеюсь ее сбыл на фронта», — сказал он. — Верю: скоро наша Рига будет свободной».

Ригажане, им страстно любил свой город. 23 февраля 1943 года, в день 25-й годовщины Советской Армии, к нам в гости прибыли представители Компартии Латвии и правительства республики. На фронте дела шли хорошо, и настроение у всех было приподнятое. В этот торжественный день стрелок Ян Кейран передал свою скрипку «Воля народа» в дар председателю Президиума Верховного Совета Латвийской ССР профессору А. М. Бирзнетнику.

Партизан дни горячих наступательных действий, и мы отправляли на фронт все новые и новые подразделения. С одним из них ушел и Ян Кейран. Видимо с его не вернулся в родные края.

Память о бойце живет в сердцах его однополчан. Она сохранится и для будущих поколений в чудесном инструменте, созданном латышским стрелком в суровую для советской Родины годину.

А. КАРНИТ.

Рига.

И СНОВА В РЕЙС...

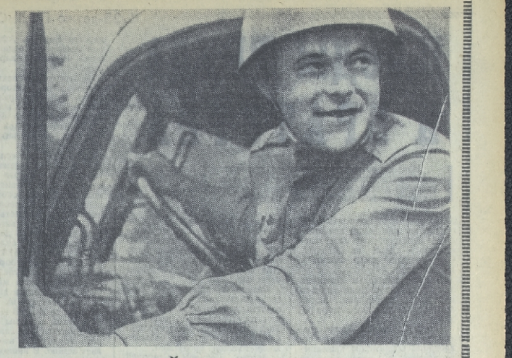

Колонна автомашин закончила трудный многокилометровый марш. Водители выходили из кабин.

— Ну и жарища! — вырвалось у Василия Доценко.

Он тщательно осмотрел двигатель, шасси. Все в порядке.

В ожидании приказчи, что ефрейтор Доценко из рейса обязательно возвращается с сэкономленным бензином. На сей раз даже сослуживцы удивлялись: у Василия оказалось горючего на сто с лишним километров!

— Молодец, умеешь работать!

Не впервые водитель возвращается с полным баком. В армии Доценко уже второй год. Почти каждый день в рейсе. Возвращается, как правило, со значительной экономией горючего. 700 километражем за год — это немало.

Вырос Василий Доценко в замечательной семье. Его отец — Герой Социалистического Труда, заместитель начальника комбайнера. В восемнадцать лет Александр Никифорович ушел добровольцем на фронт. После победы вернулся в родные края, стал капитаном степного корабля. Может, потому, что доценковская хата стояла рядом с широким полем. Любил фронтовик слушать, как колышется золотистая пшеница, как на утренней заре высоко в небе поют жаворонки...

Василий вырос около техники, не раз помогал отцу в поле. Подрос — стал шофером. Навсегда запомнился ему день, когда молчаливый отец, заботливо ухаживавший за комбайном, возвратился из райцентра с Золотой медалью Героя Социалистического Труда. А еще помнит он наказ матери: «Служи честно, будь достоин своего отца!»

Товарищи гордятся им, сыном героя труда.

А. СМЕЛКОВ.

На снимке: ефрейтор В. ДОЦЕНКО перед выездом в рейс.

Фото автора.

НАДПИСЬ НА СНИМКЕ

За всю войну командир противотанкового орудия сержант Василий Терешагин сфотографировался раза два. На одном из снимков был запечатлен весь расчет — его боевые друзья, Василий очень дорожил этой фотографией, никогда не расставался с ней. Думал, закончится война, вернется на Родину, увеличит снимок и повесит его на стену, в застекленной рамке. Пройдут годы, но снимок всегда будет напоминать ему о былых сражениях, фронтовых товарищах. Живых и павших. Но вышло так, что пришлось ему с ним расстаться. Вот при каких обстоятельствах это случилось.

...У небольшой польской деревни разгоралея жаркий бой. С необычным упорством гитлеровцы цеплялись за каждый дом, каждый метр земли. Насонец их удалось выбить. К вечеру немцы перешли в контратаку, бросив в бой танки и бронемашины. Пришлось оставить деревню. И так продолжалось несколько раз. Трижды бои переходили из рук в руки.

Во время очередной рукопашной контратаки сержанту Терешагину было приказано прикрыть отход нашей пехоты. Расчет проявил в этом бою исключительное мужество.

Во время короткого затишья к орудию подошел командир батареи капитан Бешинов.

— Видишь обгоревшее дерево на опушке леса? — спросил он Терешагина.

— Так точно.

— Отчати туда орудие и займи огневую позицию.

— Есть!

Не успели артиллеристы вытащить сошники, как вдруг увидели, что из горящего дома выбежала молодая женщина с грудным ребенком на руках. Рядом с ней бежал маленький сын. Все уже скинули двадцать пять лет занятой той поры, в Василий Федорович Терешагин хорошо помнит как в руки возвратился к орудию.

Женщина плакала навзрыд, все еще не веря, что она и ее дети спасены. Успели на стенины, за щит, и артиллеристы на руках покатили «корокилятку» на вую опушку леса.

Так появилась в артиллерийском полку эта польская женщина со своими детьми. Зовут ее все «мама» — спросил командир полка.

— Мария Августенч, — отвечала повышенно.

— Придется вам пока у нас побыть. А когда отобьем у фашистов деревню, вернетесь домой.

На следующее утро гитлеровцев вышибли из деревни. Теперь уже окончательно. Когда на прощание с расчетом, Мария попросила Терешагина подарить ей что-нибудь на память.

— Это подарок я буду хранить всю свою жизнь, — сказала она.

И вот тут-то Василий обнаружил, что подарить ему, собственно, нечего. Ведь на фронте у солдата скромный багаж.

— Может, у вас есть ваша фотография?

Как же он сразу не додумался!

— Вот, возьмите, — протянул он женщине свою единственную реликвию — фотокарточку.

Через несколько минут Терешагины подбили второй танк и вдобавок бронемашину. Фашисты отступили.

— Ну, вот теперь порядок, — спокойно сказал Терешагин.

Пригибаясь, он побежал к орудию. Взяв мальчика на руки, возвратился к орудию.

Женщина плакала навзрыд, все еще не веря, что она и ее дети спасены. Успели на стенины, за щит, и артиллеристы на руках покатили «корокилятку» на вую опушку леса.

Так появилась в артиллерийском полку эта польская женщина со своими детьми.

ПЛОДЫ ТРУДА И БРАТСТВА

Наш корреспондент обратился к секретарю Кошалинского воеводского комитета ПОРП тов. Зыгмунту КАНАРИКУ с просьбой рассказать о сегодняшнем воеводства. Ниже публикуется запись рассказа тов. Канарика.

Прежде чем рассказать о сегодняшнем дне земли кошалинской, напомню, откуда наше воеводство — одно из молодых. Оно создано всего лишь в 1950 году.

При хозяйничании немецких захватчиков это была типично аграрная территория, местное население отторванная от материнской страны — Польши.

Когда Советская Армия совместно с Войском Польским освободила территорию нынешнего воеводства, здесь не было ни одного крупного предприятия, а немецкие фабрики оказались разрушенными.

Сразу же после войны мы взялись не спеша начать интенсивное развитие народного хозяйства. Дело в том, что все усилия трудящихся в это время были направлены на восстановление и дальнейшее расширение Щецинского порта — главных морских ворот Польши.

Затем обозримо, развитие получила часть западного Поморья страны начались капитальные работы.

Но и на этот небольшой срок, благодаря заботе нашей партии, нашего правительства, благодаря, восстановлению помощи братского советского народа трудящиеся воеводства сделали очень многое.

Мои коллеги из других воеводств, судя по опубликованным уже материалам в нашей газете, начинали раскопок с восстановления городов. Мы же, приступая к строительству, имели возможность сразу же приступить к строительству новых городов, новых поселков.

Достигнуты успехи и в животноводстве, которое после войны пришлось развивать почти с нуля. К концу 1970 года в воеводстве будет почти полмиллиона голов крупного рогатого скота и 540 тысяч свиней.

Достижения в сельском хозяйстве были бы немыслимы без той заботы, которая проявляется партией и правительством о механизации сельскохозяйственного труда. Вот некоторые данные. Только за четыре последних года число двигателей на селе выросло с 5 до 11 тысяч. За это же время село получило 1.174 трактора, 514 зерновых и 152 картофелеуборочных комбайнов. Резко увеличилось внесение на поля минеральных удобрений. Если в 1965 году на каждый гектар их приходилось 47,8 кг, то в 1968 г. — 114,9 кг.

Успехов этих мы не смогли бы добиться без самоотверженного труда тех, кто обрабатывает землю. В наших селах трудится масса истинных патриотов своего дела, которые себя не щадят, строительстве социализма. Всех не назовешь, но некоторых назвать должен. Михаил Нахновский — инженер госхоза. Его отец воевал за освобождение кошалинской земли, и сын верен делу отца. Тов. Сендерек — бригадир госхоза, а тов. Сподынска — председатель сельского комитета ПОРП.

Труд именно таких людей и прекрасит нашу землю.

Несколько слов о промышленности. Наша партия широко делает в развитие воеводства. Нынешним годом росла доля промышленного производства в народном хозяйстве воеводства.

Наиболее быстро промышленность в городах Кошалине (заводы по производству автомобильных частей, строительных машин, наглядных пособий, предприятие по производству электронных ч. п.), Слупске (бумажная и мебельные фабрики, металлургический завод и завод сельскохозяйственных машин, завод судовой арматуры, автоременный завод, обувные предприятия), Щецинке (завод электронных ламп и прессованной фанеры), Белогарде (кожевенный завод и паркетная фабрика).

Ведутся строительство гидроэлектростанции в Жидове, холодильника в Кошалине, завода рыбной муки, рефрижераторного судостроительного и ряда других предприятий.

В ближайшее время в структуре нашей промышленности произойдет качественные изменения. До сих пор основную продукцию воеводства составляет давняя пищевая промышленность. Но ее процент в общем производстве неуклонно уменьшился. Зато удвоили прирост продукции предприятия электротехнической промышленности и строительных материалов, значительно возросла продукция химического и бумажного предприятий. Недавно на пять месяцев раньше срока (результат соревнования в честь 25-летия строительства Войска Польского) в строй крупная обувная фабрика производительностью 6 млн. пар обуви в год. Начал давать продукцию завод «Унипид» — крупнейший автоматические линии для электротехнической промышленности.

Многие изделия промышленности воеводства идут на экспорт. В нашей стране хорошо знают нашу мебель, наши кожаные пальто, перчатки. Во многие страны идут наши лодки из пластика.

В воеводстве все более широкое развитие получает прибрежное рыболовство. Мы планировали на конец 1970 года довести улова 50 тысяч тонн рыбы. Уже в 1968 году улов составил 35 тысяч тонн.

Не могу не сказать несколько теплых слов о наших знатных рыбаках. Шесть лет подряд завоевывает переходящий приз за улову рыбы, в том числе такой ценной, как форель, государственное рыболовецкое предприятие «Мелько» возглавляемое тов. Ермолаевичем. Это мастер своего дела, отличный организатор, рекордно по дням лова на всем польском побережье Балтики.

Наконец, нельзя обойти еще одной доходной отрасли — это туризм. На земле кошалинской много живописных мест. Здесь 1.142 км озера. На протяжении 156 километров северная граница воеводства проходит по побережью Балтийского моря. Почти 34,1 процента территории воеводства занимают чудесные леса. Все это создает прекрасные условия для отдыха. И в наше воеводство ежегодно приезжают все больше и больше людей. Только в 1968 году у нас побывало 300 тысяч туристов, то в этом году мы думаем принять сеьше двух миллионов человек.

Говоря о развитии образования и культуры, назову лишь некоторые цифры. За годы народной власти в последнее время построено много школ, в том числе 14 школ сооружены в районах населения и памяти о тысячелетии Польши. В воеводстве впервые появились высшие учебные заведения. Это Высшая инженерная школа в Кошалине и Высшее педагогическое училище в Слупске.

В Кошалине есть воеводский драматический театр, свой симфонический оркестр, государственный ансамбль народной песни и танца «Кошалины». На земле кошалинской снегодно проводятся фестивали — пианистов (в Слупске), эстрадных военных коллективов (в Полчнин-Здруе) и солдатской песни (в Колобжеге).

Ежегодно в течение вот уже шести лет на территории воеводства проводятся интересные встречи художников Польши и других стран. Это своеобразный семинар, на котором они дискутируют по вопросам своей профессии. Уезжая, каждый художники оставляет одну из своих картин, написанных во время творческой. Так создается областная картинная галерея, в которой уже насчитывается свыше 300 картин.

О своем воеводстве я бы мог сколько угодно рассказывать, потому что люблю эемлю свою любимую. И есть за что любить ее, прекрасную, с каждым годом расцветающую. Это прекрасное сегодня и еще более чудесное завтра пришли и придут не сами по себе. Это кровь советских и польских воинов, пролитая за освобождение нашей земли, это пот и разум сотен тысяч трудящихся воеводства, это мудрая политика нашей марксистско-ленинской партии, ведущей страну к социализму, это неодолимая, несокрушимая дружба и боевая готовность польских и воинов всех остальных братских стран — участников Варшавского договора, охраняющих мир и покой на земле, это жизненность учения Ленина — великого друга, учителя и вождя всех трудящихся, к 100-летию со дня рождения которого готовится весь мир, готовятся с благодарностью люди земли кошалинской.

На снимке: Кошалин. Монумент освобождения.

О ЛЕНИНЕ, О ПАРТИИ

Каждый новый факт из жизни В. И. Ленина — событие особой важности. Кинодраматург С. Зенину и А. Новогрудскому удалось разыскать в архивах немало документальных кадров, в которых запечатлен Ильич, его верные соратники, деятели международного коммунистического движения. Вместе с режиссером Л. Махначом они создали всенародное кинопоклонение о вилнии Октябрьской революции на развитие международного рабочего движения — «Знамя над миром».

17 июля в Доме кино зрители познакомились с этой лентой, включенной в фестивальную ретроспективу «Ленин в кино». Содержание своей картины авторы выразили в подзаголовке «Ленин и III Интернационал». В нее включены ранее неизвестные кадры, запечатлевшие вожди революции в предверии II конгресса Коминтерна. Рядом с Ильичем — известные коммунисты разных стран.

«Знамя над миром» воспринимается как романтическая хроника революции.

Ретроспективный показ лучших фильмов о В. И. Ленине находит горячий отклик у гостей фестиваля.

— Мы собираемся делать фильм о пребывании Ленина в Стокгольме, — говорит известный продюсер Стен Карлберг.

Директор управления кинематографии и телевидения Судана Мухаммед Макавуй выразил свое мнение о советской кинодлинное короткое: «Замечательно!»

(Корр. ТАСС).

КУЛЬТУРА И ИСКУССТВО

СО ВСЕХ КОНТИНЕНТОВ НОВОСТИ КОММЕНТАРИИ ФАКТЫ

РОСТ МЕЖДУНАРОДНОГО АВТОРИТЕТА ГДР

БЕРЛИН. (ТАСС). Полное дипломатическое признание Германской Демократической Республики рядом арабских государств является логическим следствием твердой ленинской политики мира и интернационалистической борьбы, проводимой социалистическим государством немецкой нации, заявил председатель Лиги обществ дружбы ГДР с зарубежными странами Г. Вандель. Выступая в Берлине, он подчеркнул, что огромные достижения трудящихся ГДР в экономической и других областях способствуют в решающей степени постоянному росту международного авторитета ГДР.

П. Вандель обратил внимание на то, что движение за признание первого германского мирового государства усиливается с каждым днем во всех странах, в частности в странах Скандинавии. Это отчетливо показало создание в Стокгольме инициативного комитета за признание ГДР, а также решение, принятое на встрече парламентариев во время Недели мира в Прибалтике. В кругах международной общественности, отметил П. Вандель, все более широко распространяется мнение о том, что дипломатическое признание ГДР связано прежде всего с вопросом обеспечения европейской безопасности.

Новая профашистская партия

БОНН. (ТАСС). В Западной Германии создана еще одна правая партия, называющаяся «социально-либеральной партией Германии». Ее учредительный съезд состоялся в Эсслингене, председателем избран Мартин Паппер. Эта партия, ориентируясь на голос нацизма намерена выставить своих кандидатов на предстоящих выборах в бундестаг. Она выступает за укрепление НАТО. Газета «Штуттгарт нахтаузг», анализируя программу и устав новой партии, характеризует ее как «близкую НДП».

ЗАРУБЕЖНАЯ ВОЕННАЯ ХРОНИКА

Маневры НАТО. Военное командование НАТО в конце сентября проведет на территории Дании (остров Зеландия) крупные военные маневры совместных сухопутных сил бундесвера, военнослужащие западногерманской армии будут использовать обращенные с ракетами типа «Онест Джон» и «Сержент». Строительство учебного центра обошлось в 37 млн. марок. В ближайшие годы оно будет значительно расширено, на что ассигнуется еще 40 млн. марок.

Катастрофа в воздухе. Близ французского города Бове разбился учебный самолет французских военно-воздушных сил «МД-312». Находившиеся на его борту четыре пилота погибли.

(ТАСС)

ПОЛЕТ «АПОЛЛОНА-11»

НЬЮ-ЙОРК, 17 июля. (ТАСС). Второй день продолжается полет космического корабля «Аполлон-11» с тремя космонавтами на борту — Н. Армстронгом, Э. Олдрином и М. Коллинзом.

После выхода на орбиту Земли, а затем на траекторию полета к Луне космонавты провели сеанс телевизионной передачи. Они передавали вид Земли с расстояния 160 тыс. км.

Во время очередной операции по перестыковке отсеков космонавты несколько перезарядовали топливо для вспомогательных двигателей, сообщило в Хьюстоне руководителей полета, это не сказывается существенно на продолжении полета.

Рано утром начался период отдыха экипажа корабля, который продолжается приблизительно 9 часов. Предусмотренную по плану первую коррекцию траектории космонавты, по словам руководителей полета, не проводили, поскольку в ней не было необходимости.

В 19 часов по московскому времени «Аполлон-11» находится на расстоянии, примерно, 200 тыс. км. от Земли. В 19 часов 17 минут была осуществлена предусмотренная планом вторая коррекция траектории «Аполлона». Для этого на 3 секунды был включен маршевый двигатель, скорость корабля несколько возросла, и он перешел на уточненную траекторию полета к Луне.

Репрессии расистов

ДАР-эс-САЛАМ (ТАСС) Расистское правительство ЮАР продолжает каминаию травли и преследования патриотов за их прогрессивные убеждения. По сообщениям из Йоганнесбурга, арестован деятель расистского движения Стенли Мотшеберга. Ранее аналогичной участи подверглись Бейерс Нтанзи, родственник покойного лауреата Нобелевской премии Лутули. На основании репрессивного «закона о подавлении коммунистической деятельности власти ЮАР запретили ему посещать любые политические собрания в течение пяти лет.

СОБЫТИЯ В КИТАЕ

В Пекине объявлено о казни двух студентов, обвиненных в непослушании Мао. Городское управление безопасности распространило сообщение о казни на стенах домов. В виде листовок они разлется проклоким на улицах. В нем говорится, что приговор был приведен в исполнение по тотчоны. Широко оповещая население о казнях, власти пытаются запугать недовольных в стране испытывающих сопротивление массовым чистками из городов в отдаленные районы страны, но и старые кадры партии.

«Жэньминь жибао» писала на днях, что «самые опасные враги» в Китае — это те, кто «во время демократической революции выступал против Мао Цзэ-дуна, а сейчас выступает против Мао. Такими врагами газета считает коммунистов, оставшихся верными интернационалистической линии VIII съезда КПК.

Журнал «Хунци» в последнем номере относит к классовым врагам старых кадровых военных, которых чисткой в армии. Этот печатный орган рупор маоистского штаба, предупреждает, что «никакие заслуги в прошлом не спасут тех, кто выступает против линии председателя Мао».

В последние дни в китайской печати появились сообщения о «конференциях представителей партии». На них присутствуют в основном руководители Мао Цзэ-дуна и Линь Бяо из числа уездных и провинциальных «ревкомов». Эти маоистские слеты даже отдаленно не похожи на партийные конференции, которые проводились после VIII съезда КПК в 1956 году. Тогда они обсуждали задачи партии в борьбе за выполнение контрольных цифр первого пятилетнего плана КНР и повышение благосостояния трудящихся страны.

Теперь, судя по сообщениям местных газет и радио, присутствующие на конференциях представителей местной партии договариваются о том, как преодолеть междоусобную вражду своих группировок, как справиться с поспешниками внешнего курса Мао. На конференциях отмечается, что «на сомнения страдает половина всех кадровых работников».

На конференции в провинции Юньнань говорилось о том, что на некоторых предприятиях и в провинциальных районах имеют место «попытки восстановить старые порядки». Газета «Юньнань жибао», посвятившая работе конференций редакционную статью, обвинила «ревкомы» в том, что они не контролируют положение на местах. «Иногда плохому — плохо, а иногда — хорошему — хорошо», — говорилось в статье