За нашу Советскую Родину!

ЗНАМЯ ПОБЕДЫ

ЕЖЕДНЕВНАЯ ГАЗЕТА СЕВЕРНОЙ ГРУППЫ ВОЙСК

СУББОТА 2 августа 1969 г. № 179 (8264)

ПОСТ ДНЕВАЛЬНОГО

Молодые солдаты рядовые Калинин и Мишев вверные заступали дневальными по роте. Они немного волновались. Но старшина, проводя инструктаж и проверяя знания, ободрил воинов.

— Все мы надеемся на вас,— говорил он. — Обязанности свои знаете. Действуйте по уставу — и все будет в порядке.

Наставление старшего товарища и его пожелания помогли солдатам лучше собраться с силами, уяснить свою роль и задачи. Во время несения службы они сквозили за соблюдением порядка в помещении, за сохранностью имущества, четко выполняли распоряжения дежурного. И как радостно было у воинов на душе, когда после смены командир, отметив их усердие и отличное несение службы, объявил им благодарность.

Обязанности дневального приходится выполнять каждому солдату. Они не сложные, но весьма ответственные и требуют от воина внимательности, сосредоточенности, ясного понимания и точного проведения в жизнь уставных положений. Первое и самое главное, с чего начинают передовые воины, готовясь к заступлению в суточный наряд, это изучение устава. Без знания его дневальному, как говорится, нельзя сделать и шага. Ведь все неполадки в службе, которые еще иногда происходят по вине внутреннего наряда, являются следствием слабого знания или невыполнения уставных положений. И, наоборот, там, где в основу всех действий положено требования уставов, служба и учеба идут нормально, обеспечивается воинский порядок и организованность во всем.

И хотя в Уставе внутренней службы место дневального у тумбочки не названо постом, солдаты часто обычно именуют его этим словом, как бы подчеркивая большую важность службы суточного наряда и то, что она сродни карауловой службе. Заступая дневальным, солдат чувствует важную ответственность перед коллективом, перед всем личным составом за порученное дело, стремится добросовестно его выполнить.

Поручая солдата дневальным по роте, командир возлагает на него большие обязанности, от четкого выполнения которых во многом зависит успех подразделения. Прежде всего дневальный отвечает за сохранность оружия, шлемов с противогазами, винтов с боеприпасами и имущества роты, находящихся под его охраной. Отсюда понятно, что ему нужно знать порядок хранения оружия, боеприпасов, и имущества и ни при каких обстоятельствах не отступать от него. В частности, устав обязывает дневального не разрешать выносить из казарм оружие, имущество и вещи без разрешения дежурного по роте. Это требование должно всегда быть нерушимым законом. Никакие ссылки кого бы то ни было на особые условия не могут пошелебать воли дневального при выполнении этого положения, никакие личные знакомства («ты же меня знаешь...») не должны приниматься во внимание и служить причиной для нарушения устава.

Сбережение оружия, боеприпасов и имущества роты находится в твоих руках, товарищ дневальный. Вместе с дежурным по роте ты отвечаешь за их целость и сохранность. Будь всегда на страже, взыскивай точно порядок хранения и выноса их из казарменных помещений, и ты окажешь большую помощь старшине и командиру в организации службы. Не всегда дневальные со всей строгостью следят за чистотой и порядком в помещении. В летнее время, при открытых форточках, в ветреную погоду в казармы особенно много заносится пыли. Она оседает на окнах, столах, скамейках, кроватях, на имуществе, вредит здоровью личного состава. Дневальный не может равнодушно наблюдать за этим, в надежде, что старшие начальники вовремя не заметят, и уборку производят солдаты следующей смены.

В одном из подразделений произошел такой факт. Дневальный рядовой Потурай услышал запах табачного дыма. «Откуда бы это?» — подумал солдат. И тут же за стенкой увидел двух своих сослуживцев, потихоньку закуривших папиросы и державших их в рукавах. Дневальный напомнил им, где находится место для курения и потребовал немедленно удалиться из спального помещения.

Этот факт характерный. Ведь встречаются еще порой среди солдат любители покурить, всматнуть шепкой пыль с сапог в неположенном месте, нерешительно одетыми пройтись во казарме. В устранении подобных явлений, конечно, первостепенная роль принадлежит воспитательной работе, привитию солдатам культуры и опрятности в поведении. Но нельзя сбрасывать со счетов и требовательность, непримиримость к недостаткам со стороны лиц суточного наряда, в частности — дневальных. От их принципиальности и четкости в службе зависит многое.

Велика особо важная и особо ответственная роль дежурного, дневальных в поддержании постоянной высокой боевой готовности. Ночью в случае тревоги или пожара дневальному необходимо своевременно будить личный состав, следить за тем, как вы сигналы услышали все воины, никто не задержался, самому действовать спокойно, продолжая выполнять обязанности, указанные дежурным по роте и командиром. В этот ответственный момент никогда не допускай растерянности, медлительности, помни, что своевременного сбора по тревоге от подразделения требуют интересы готовности воинов в любой момент с оружием в руках быстро встать на защиту своей Родины и других стран социалистического содружества.

Дневальному в отсутствие дежурного поручается выполнять его обязанности. Так бывает каждый раз во время краткого отдыха или отлучки дежурного по вызову старших начальников. Как правило, дневальные хорошо справляются с этими задачами. Но бывает и так, что тот или иной солдат, оставшись за дежурного, забывает отдавать рапорт прибывшему старшему начальнику, ослабляет внимание к соблюдению порядка в помещении, не проявляет должной требовательности к солдатам — своим товарищам. Это вовсе не редкие моменты, которые упускать из виду нельзя. Сегодня ты дневальный, а завтра тебе поручат более ответственные обязанности дежурного. Ты должен быть готовым к их выполнению.

Служба дневального, как и вся всего суточного наряда, играет значительную роль в поддержании порядка в казармах, в достижении организованности и интенсивности боевой подготовки. Поэтому, заступая дневальным, изучи назубок свои обязанности, товарищ солдат, на службе и при каких обстоятельствах не отступай от уставных положений. В этом сегодня твои успехи, достиженияи твоих успехов на порученном ответственном участке. Помни, что от четкости, расторопности, деловой требовательности, которые тебе надлежит проявлять каждый час и каждую минуту, в значительной степени зависит успех подразделения в боевой и политической подготовке, его боеготовность.

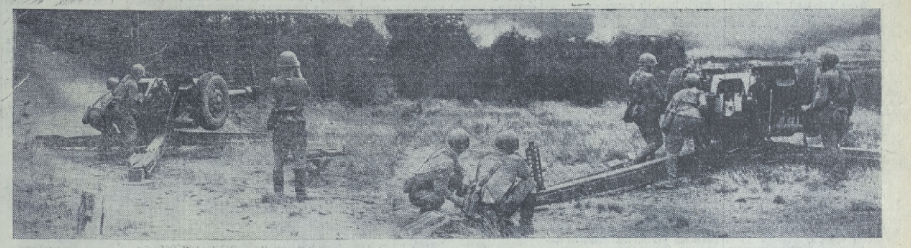

Трассы потянулись навстречу танкам...

ЛЕНИНСКАЯ ВАХТА 100 воинов нашей Группы

Сегодня у артиллеристов полевое занятие, на котором им предстоит отработать вопросы оборудования и смены огневых позиций, стрельбу прямой наводкой по танкам противника. Напряженная тактическая обстановка усложняется тридцатиградусной жарой. А это не только пот и свинцовая тяжесть в теле. От стрельбы трассирующими снарядами загорется пересохшая трава полигона и тогда приходится брать лопаты, бросаться в огонь, тушить его, пока он не разлился большим пожаром.

На марше не подешь команду голосом. Но все идет нормально. Приказы, вводные и доклады передаются по полевым фланкам. Вот наконец приблизились к опушке леса. Здесь, на зеленой поляне, в окружении молодых березок и сосен, прикажут занять огневую позицию. Одни за другим разворачиваются тягачи и, оставив орудия, быстро уходят в укрытие.

Артиллеристы не теряют ни секунды. Уже расчехлены стволы, разведены станины, установлены панорамы. Все готово, как все — смущенно проговорил коренастый, с приятной улыбкой воин. Он сидел здесь же в кругу сослуживцев и имена не выделился среди них. Только смуглое обветренное лицо, стройная подвижность рук да сильные руки говорили о том, что артиллерист немало поглужил... кустарником равнину. Где-то там вот-вот должны показаться танки противника.

Над огневой позицией нависла напряженная тишина. Только увещенно бьются орлицы солдат, да рядом в зелени деревьев выводит замысловатые трели беззаботная иволга.

— Танки!

Это негромко сказанное слово, как электрический разряд, прокатившийся июльским солнцем воздух. Расчет мгновенно занял свои места.

Впереди, где вершинки редких березок сливались с горизонтом, мелькнули темно-зеленые щиты. Сразу же прозвучали один за другим несколько выстрелов. Мелиоповые красные трассы снарядов молниями метнулись к мишеням.

После, когда был дан отбой и артиллеристы, обмениваясь впечатлениями, расположились в тени деревьев на короткий отдых, я поинтересовался, кто из наводчиков точнее всех поражает цели.

— Ефрейтор Магомедов! — послышались дружные голоса солдат.

— Давно в армии? — спрашиваю.

— Второй год.

Второй... Это самое большее полтора. Немало пришлось ему проявить настойчивости, упорства, чтобы за это время стать лучшим наводчиком части. Вспомнился один мой разговор с такими же вот солдатами весной этого года. Тогда кто-то из солдат заявил:

— При современном развитии боевой техники за двухгодичный срок службы тяжело многому научиться!

Каким бы убедительным ответом тому воину был пример ефрейтора Магомедова! Встав на ленинскую вахту, он еще зимой завоевал право называться ведущим обыкновенно соревнования. Конечно, не его одного в этом заслуга. Сержант Иванов много потрудился, чтобы научить воина мастерству меткого выстрела. Но в чем и дело, что в нашей армии есть хороший неписаный закон: если человек трудится, к нему идет на помощь и друг, и командир.

А. СМЕЛКОВ.

На снимках: вверху — артиллеристы на огневой позиции. Внизу — ефрейтор Г. МАГОМЕДОВ.

Фото автора.

В ПОЛЕ, НА ПРАКТИКЕ

Перед тем как выехать в поле для практической проводки телефонной связи, каждый из связистов не один день прочел и изучил. Полученные хорошо теоретические знания положительно сказались и на полевой выучке воинов.

Выехав на местность и еще раз проверив знание каждым подчиненным аппаратуры связи, порядок действия при прокладке кабеля, отводимых для этого нормативов, командир отделения сержант Василий Чайка указал каждому обучаемому направление, сопровождал с маршрутом и тогда колонну на прокладку линии.

На этом занятии особенно серьезные испытания пришлось выдержать рядовым Звягинцеву и Капустину. В подобной обстановке молодым связистам приходилось действовать впервые. Одно дело занятия в классе, а другое — в поле. От каждого здесь требовались умение, выносная физическая выносливость, солдатская находчивость, сноровка.

Выполняя полученную задачу, рядовые Звягинцев и Капустин встретили затруднения. О путях обхода не могло быть и речи! Кабель нужно было проложить только через дорогу. Не теряя времени, солдаты продолжали выполнять поставленную задачу. Рядовой Звягинцев заметил поблизости телеграфный столб. Надев «кошки», сошел с кабелем в руках и телефонным аппаратом за плечами быстро полез вверх. Повешенный закрепив на столбе кабель, он стал спускаться вниз. А в это время рядовой Капустин уже пересекал дорогу. Воины противную небесь над дорогой и устремились в указанном направлении. Вот и конечный пункт. Подсоединены концы провода и клеммам телефонного аппарата, воины доложили командиру о выполнении задания. Связь есть!

Молодые солдаты в точно установленное время развернули полевой коммутатор, продемонстрировав при этом способность в самых трудных условиях действовать по сокращенным нормативам.

Как радостно светились глаза у рядовых Звягинцева, Капустина, Агафонова и Плаксина, когда после разбора перед строем благодарил их командир.

На этом полевом занятии подчиненные сержанта Василия Чайки еще раз доказали свою готовность подтвердить звание отличного экипажа, взять новые, еще более высокие рубежи в социалистическом соревновании.

Рядовой И. СЮСЮРЧЕНКО.

ВСЕМИ — ПО ЦЕЛЯМ

Рядовой Александр Котковник прибыл к нам недавно из учебного подразделения. Боин с первых дней обратил на себя внимание сослуживцев хорошими техническими знаниями, добросовестным отношением к выполнению своих обязанностей, стремлением постоянно добиваться успеха.

Александру Котковнику на днях выпало выдержать нелегкое испытание — выполнить разящие на стрельбе из танка ночью.

И когда молодой воин сел за пульт наводчика и стал метко поражать пушечные и пулеметные цели, никто не сомневался в успехе. Александр не послал выхлопную ни одного снаряда, ни одной пулеметной очереди.

Отличная огневая выучка — новый успех, новый молодец воина в выполнение им социалистических обязательств в честь 100-летия со дня рождения В. И. Ленина.

Рядовой А. ЧЕПЕЛЬ.

На просторах Родины

● ЛЕНИНГРАД. (ТАСС). Изготовление последних деталей крестовины гидрогенератора для Красноярской ГЭС машиностроительный завод имени XXII съезда КПСС погрузил на лихтер «Лодьма» рабочее колесо Красноярской турбины № 10. Таким образом электромашиностроители Ленинграда выполнили просьбу дизелистов и свое важнейшее обязательство в честь 100-летия со дня рождения В. И. Ленина.

Отправка этих машин, равных которым не знает мировая энергетика, позволит строителям и монтажникам Красноярской ГЭС ввести в строй к ленинскому юбилею десять агрегатов общей мощностью в пять миллионов киловатт.

● *ДУБНА. (ТАСС). В Объединенном институте ядерных исследований открыты новые изотопы легких элементов. В реакциях с тяжелыми ионами синтезированы кислород-22, азот-21, углерод-18. Эти изотопы могут дать новую информацию для понимания ядерных процессов, обладают аномально большим избытком нейтронов.*

Сообщение об этом ученые института сделали в Гейдельберге (ГДР) на Международной конференции по ядерным реакциям под действием тяжелых ионов. Делегаты института встретили ученых Чехословакии, Польши и СССР.

— Конференция в Гейдельберге прошла успешно, — сказал корреспонденту в Дубне доктор физико-математических наук, корреспондентом ТАСС. — Обсуждавшимся на ней многообещающая область ядерной физики очень быстро развивается. Она позволяет получать новые неожиданные системы из атомных ядер, а внутриядерные силы. Открываются новые интересные направления исследований, а эти исследования стремятся включиться ученые многих стран, строящие для этих целей новые ускорители, лаборатории.

● ТАШКЕНТ. (ТАСС). Первый рейс по судоходным линиям Амударьи совершил новый теплоход «Юрий Гагарин», построенный на стапелях Чарджоуского судоремонтного завода. 31 июля он сдал к приемке порта Термез в могу своей постоянной прописки. Вместе с другими буксирами-баржами Среднеазиатского госпароходства он будет использоваться на перевозках грузов для дружественного Афганистана и прибрежных районов Таджикской ССР.

● ЧЕРЕПОВЕЦ, Вологодская область (ТАСС). Череповецкие металлурги вплотную подошли к освоению проектной мощности домны объемом 2700 кубометров. В отдельные дни они даже перекрывают ее. Пять дня была задача: кто-четыре месяца назад не мог выдать более 500 тысяч тонн чугуна. В этом немалая заслуга бригад лауреата государственной премии А. Коренина, К. Цимбалова, В. Нетроннна и Б. Куликова.

Каждый день из цехов северной Магнитки поступают сообщения об успехах металлургов, о досрочном выполнении обязательств, принятых ими в честь 100-летия со дня рождения В. И. Ленина. Вперед по-прежнему — доменщики. Они уже выполнили свои обязательства, для страны с начала пятилетки свыше 200 тысяч тонн сверхпланового чугуна.

Около десяти тысяч тонн металла дополнительно к заданию получили с начала года коллектив третьей домны. Металлурги этой печи перешли на двенадцатиразовый выпуск чугуна, установили комбинированное дутье с добавлением природного газа и кислорода. Применено особо стойкие сопла, доменщики до 1.800 градусов подняли температуру смеси, подаваемой в агрегат.

На сверхплановом счету черепоповецких сталеплавильщиков десятки тысяч тонн металла, выданного с начала пятилетки. Свои обязательства они тоже досрочно выполнили на год раньше срока.

По почину магнитогорцев на триплати агрегатах заводу разработана схема технического прогресса. Первые итоги их внедрений — тысячи тонн дополнительного металла и кокса.

За сотни километров видны ночью огненные всполохи северной Магнитки. Идет металл пятилетки.

О. ТИХОМИРОВ,
корр. ТАСС.

НЬЮ-ЙОРК, 1 августа. (ТАСС). Стоимость жизни в Нью-Йорке растет почти вдвое быстрее, чем в среднем по стране. Непрерывно дорожает продовольствие, жилье, транспорт, медицинское обслуживание. Тяжелым бременем ложатся на плечи жителей Нью-Йорка федеральные и местные налоги. По свидетельству мэра города Линдсея, нью-йоркцы ежегодно выплачивают 3 миллиарда долларов только на финансирование войны во Вьетнаме. Еще 6 миллиардов идут на различные программы вооружения.

В то же время Нью-Йорк, как и любой другой город в США, заявил Линдсей, мучительно ищет средства для разрешения собственных проблем (жилищной, транспортной и др.).

● ВАШИНГТОН, 1 августа. Корр. ТАСС В. Чуксеев передает: Республиканская администрация потерпела вчера первое крупное поражение в конгрессе. 59 голосами против 41 сенат отверг предложенный правительством законопроект о продлении еще на год дополнительного подоходного налога. Сенат одобрил внесенную демократической партией поправку, согласно которой «временно» сохранится лишь шесть месяцев.

Сегодняшнее голосование подвело итог продолжительной и упорной борьбе в конгрессе вокруг этого спорного вопроса. Правительство категорически отказывалось идти на компромисс. Вчера вице-президент Агню сообщил, что он беседовал по радиотелефону с Белым домом, находившимся тогда в Бангкоке, и президент подтвердил прежнюю позицию.

Здесь, однако, указывают, что поражение республиканцев в сенате весьма симптоматично, оно наглядно показывает, с какими трудностями придется сталкиваться республиканской администрации, имеющей меньшинство в конгрессе.

● ЛОНДОН, 1 августа. (ТАСС). На Гибралтаре разыгран очередной спектакль, имеющий целью убедить мировую общественность в том, что гибралтарцы желают оставаться под британским владычеством. В соответствии с новой конституцией, введенной Англией на Гибралтаре, там 30 июля были проведены выборы в палату собрания (законодательный орган). Эти выборы, как и референдум, проведенный Англией в 1967 году, нарушают резолюции ООН по гибралтарскому вопросу. В одной из них было четко сказано, что Англия должна предоставить Гибралтару независимость не позднее 1 октября 1969 года.

Англия не только не намерена выполнить эту рекомендацию ООН, но всеми силами старается упрочить свои позиции на Гибралтаре, захваченном ею еще в XVIII веке.

● ПРАГА, 1 августа. (ТАСС). В Праге вчера состоялось заседание Президиума ЦК КПЧ, сообщает агентство ЧТК. Первый секретарь ЦК КПЧ Г. Гусак информировал Президиум о переговорах с Первым секретарем ЦК БКП Т. Живковым во время недавнего визита в Болгарию, а также о встрече с Первым секретарем ЦК ВСРП Я. Кадаром в Будапеште. Президиум с удовлетворением констатировал, что переговоры способствовали дальнейшему углублению дружбы и сотрудничества с Болгарией и Венгрией, с БКП и ВСРП.

Президиум ЦК КПЧ обсудил вопросы идейно-политической и пропагандистской работы партии в связи с предстоящим празднованием 25-й годовщины Словацкого национального восстания, боев за Дуклу и начала освобождения Чехословакии.

Президиум ЦК КПЧ осудил попытки антисоциалистических, правых и антисоветских сил вызывать напряженность и сбивать результаты политической консолидации.

● НЬЮ-ЙОРК, 1 августа. (ТАСС). Генеральный секретарь ООН У Тан в специальном докладе Совету Безопасности высказался за то, чтобы наблюдатели ООН продолжали свою деятельность в зоне Суэцкого канала, несмотря на опасность, которой они подвергаются в результате постоянных вооруженных инцидентов.

У Тан представил этот доклад в связи с гибелью наблюдателя ООН майора Плаше (Швеция), убитого на наблюдательном пункте осколком израильского снаряда.

В докладе отмечается, что нарушения линии прекращения огня в зоне Суэцкого канала имеют самые серьезные последствия для мирного урегулирования на Ближнем Востоке и всеобщего мира.

УДАР НАНОСЯТ РАКЕТЧИКИ

Воины зенитно-ракетного дивизиона, которым командует коммунист майор В. В. Непорожний, отлично выполнили огневую задачу на полигоне.

ОБНАРУЖЕНИЕ — ДАЛЬНЕЕ

ЗНОЙНАЯ полигонная пыль. Жарко-жарко солнце словно застыло в сером бесконечном небе. Жара. А каково в кабине зоператора! Непрерывно работают вентиляторы. Но они лишь перемагивают прокаленный зноем воздух, и жара не уменьшается.

Впрочем, ракетчикам сейчас не до погодных переживаний. Дана команда: «Поиск круговой». Это значит, где-то в воздухе находится цель. Какое ее характер? На какой она высоте? Куда направлен ее удар?

Загадка со многими неизвестными, и разрешить ее надо вовремя и безошибочно. Главное сейчас — как можно раньше обнаружить воздушного «противника». В этом вся суть направленной работы операторов рядовых Анатолия Степаненко и Владимира Главацкого. Чем дальше обнаружат они цель, тем больше будет у командира времени на оценку обстановки, принятие решения, больше возможностей для того, чтобы ракетный удар был точным.

Мерцает множеством импульсов индикатор. Мерно, друг за другом бегает по экрану развертка. Рядовой Степаненко зорко всматривается в мерцающий диск, ко ничего настораживающего пока не видит. Внешне оператор спокоен. Свое дело он знает. Отличник. Классный специалист. Наверное он и его товарищи скрупулезно точно провели настройки всех систем. Техника работает безукоризненно. Она не подведет.

А рядом склонился у экрана рядовой Главацкий. На его лице деловая озабоченность, отражение высокого чувства ответственности за ходом выполненная задачи. Бывалый боевой опыт чувство! Оно позволило солдату на первом году стать специалистом второго класса, принять верное решение в дни, когда зенитчики-ракетчики готовились к государственному экзамену на полигоне. Накануне стольо за успехи в учебе комсомольцу рядовому Главацкому командир предоставил краткосрочный отпуск с поездкой на родину. Но Владимир попросил отсрочить отпуск до завершения боевых пусков за полигоне. Ведь он готовился отмечать славный ленинский юбилей отличным решением огневых задач.

Да и не только он. Таково патриотическое отношение всех воинов подразделения.

Подготовка к этому ответственному экзамену началась давно. Еще в начале учебного года ракетчики развернули соревнование под девизом: «Обнаружение — дальнее! Проводка — точная! Пуск — поражающий!». Как достичь этого? Безусловно, благодаря отличной настройке техники и умению специалистов до предела использовать ее боевые возможности.

Воины-ракетчики взяли обязательство получить классность или повысить ее, овладеть своей специальностью на «отлично», приобрести смежную.

Начались упорное изучение материальной части, настойчивые тренировки. Основной спор, безусловно, делался на плановые занятия. Материальную часть осваивали не только по схемам, а лишь всего непосредственно на объекте. Разбирали устройство, размещение, назначение элементов, прохождение сигналов, связь между системами и т. д.

Много внимания зенитчики-ракетчики уделяли разнообразным работам техникой, умению правильно их проводить. Графики регламентных работ составлялись так, что в одинаковой степени были задействованы все, зря не тратилась ни одна минута учебного времени.

Успехи давались нелегко. По неопытности рядовой Степаненко, например, много времени не мог сообразить последовательности в работе. Затруднениями товарища был особенно весь расчет. Ему помогали более подготовленные специалисты.

Некоторым молодым специалистам с трудом давалось изучение принципиальной схемы. В частности, рядовому Абрамовичу. Таких трудностей у отличников, а по вечерам офицеры проводили с ними дополнительные занятия.

Подготовка шла в классах, на боевой и учебной технике. Но особое внимание уделялось полевой учебе. Именно в этих условиях наиболее интенсивно шло боевое мужание ракетчиков, здесь закалялись их сила и воля. Еще задолго до выезда на полигон зенитчики-ракетчики длительное время занимались в условиях, близко напоминающих реальную боевую обстановку. Путем подачи вводных и умело разработанной имитации командир тренировал воинов быстро свертывать и развертывать аппаратуру, длительное время находиться в средствах защиты, вести поиск воздушного противника в самой разнообразной обстановке, в условиях помех. Операторы получили хорошую практику работы при массированных налетах авиации противника с разных направлений. Временами обстановка на занятиях была столь сложной, что операторам на тренажу приходилось проводить сотни целей.

Ценность таких тренировок особенно очевидна. Здесь отшлифовалось мастерство операторов, а главное — крепла их морально-психологическая закалка. Для ракетчика это особенно важно.

Рядовой Степаненко отлично изучил технику. Уверенно работал в довольно сложных условиях. Но лишь в тех случаях, когда выполнение задачи не шло в зачет и цели вели себя в воздухе спокойно. Стоило только объявить, что результат тренировки будет зачетным, солдат волновался и работал хуже своих возможностей.

И выход находили только в одном: в усложнении обстановки на занятиях. Это воспитывало у операторов быструю реакцию, хладнокровие в любой ситуации боя, способность мгновенно принять верное решение.

В подразделении постоянно велись поиски неиспользованных резервов. Особенно после прихода молодого пополнения. Стали больше внимания уделять организации самодеятельности. Именно в это время ракетчики изучали классические схемы радиотехники.

Внесла свой вклад в комсомольская организация. По ее инициативе в подразделении чаще стали проводиться технические вечера, вечера вопросов и ответов, различного рода учебные викторины. И это в немалой степени способствовало росту воинского умения. И вот теперь все это должно вылиться в конкретные действия на полигоне.

...На самом экране появилась маленькая, еле заметная светящаяся точка. Рядовой Степаненко чуть вздрогнул, сдвинулся ближе до предела напряг внимание. Точка быстро поплыла к центру...

Вот он, миг, к которому шли зенитчики-ракетчики!

— Есть цель! — чуть-чуть торжественно, с кроткой гордости за свои силы, за всю свою нелегкую и такую нужную службу доложил комсомолец рядовой Степаненко.

И чуть же — азимут... дальность... высота...

Цель оказалась скоростной, маловысотной, высотной. Уничтожить ее будет нелегко. Но это уже нужно не нужно. Обнаружили ее на предельной дальности. С командного пункта сообщили о принятии доклада. Цель «ставлена» невидимыми лучами. На нее направлены ракеты. Она будет уничтожена во что бы то ни стало.

Лейтенант А. АКИНДИНОВ.

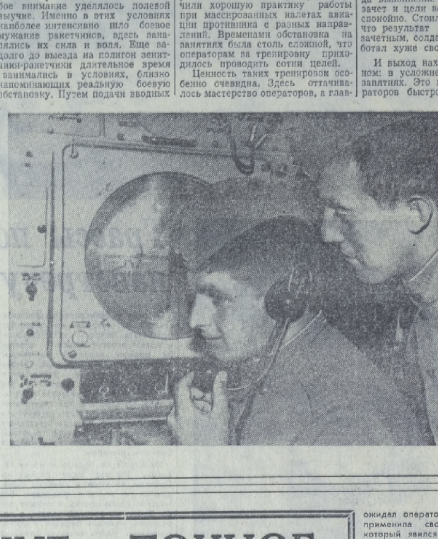

На снимке (слева направо): рядовой А. СТЕПАНЕНКО и младший сержант В. БРЮХАНОВ ведут поиск цели.

Фото А. Смелкова.

СОПРОВОЖДЕНИЕ — ТОЧНОЕ

ЦЕЛЬ обнаружена. Локаторщики свою задачу выполнили. Но это только полдела. Цель стремительно приближается к охраняемому объекту. Она, безусловно, будет говорить самые хитрумные маневры, прикрываться помехами. Задача операторов — добиться устойчивого точного сопровождения. Их чрезвычайно ответственное дело завершится лишь тогда, когда на экране появится яркий всплеск, разрыв ракеты и цель будет уничтожена.

А пока идет деятельная подготовка к неотвратимому удару во всех звеньях сложного боевого организма зенитно-ракетного дивизиона. Командир, оценив воздушную обстановку, командует:

— К бою, подготовить трит...

Данные по цели уже есть. Офицер наведения включает антенну и выходит в эфир. И вот уже в работе операторы. От их мастерства, выдержки, самообладания всецело зависит меткость зенитно-ракетного огня. Ефрейтор Митчиков, рядовые Бойко и Ерастов прильнули к экранам. Цель пока еще не вошла в зону обнаружения. Но она может появиться в любую секунду, и потому операторы предельно внимательны.

Мгновенно, быстро движущуюся искорку операторы заматили почти одновременно. Цель станцией наведения ракет обнаружена.

— Взять на ручное сопровождение! — слышится властный голос офицера наведения.

И словно вторя ему, тут же слышатся доклады операторов о попадании цели по углу, азимуту, дальности...

Да, цель мелкоразмерная, скоростная. Слабый импульс ее принимается плохо. Уничтожить ее будет нелегко. Ефрейтор Митчиков это понимает хорошо и потому старается предельно точно держать ее в перекрестии вертикальной и горизонтальной меток. Цель начала маневрировать скоростью и по высоте. Но операторы не дрогнули такой ход, и вряплох он их не застал.

Да, предвидели. В этом умении предвидеть и заверим предпринять контрмеры — основа мастерства. Эти качества воспитывались у них в процессе всей многодневной направленной учебы.

И вот сегодня воины были рассчитывать на легкую победу. Зенитчики-ракетчики постоянно помнят, что противник может оказаться сильным, коварным, изворотливым. Об этом красноречиво свидетельствуют методы разбоя американских воздушных пиратов в небе Вьетнама. К каким только уловкам не прибегают они, чтобы невредимыми добраться до объекта нападения и нанести удар! Маневрируют скорость, прикрываются различного рода помехами, снижаются на предельно малые высоты.

Поэтому все подготовка зенитчиков-ракетчиков всецело была подчинена требованиям современного боя. В чем видели эти требования ракетчики? Как боролись они за отличное выполнение своих обязательств?

Вполне понятно, что добиться точного и надежного сопровождения воздушных целей невозможно без отличных знаний ракетной техники, умелой ее настройки и грамотной эксплуатации. И в подразделении были приняты все меры, чтобы технические знания воинов росли непрерывно. Плановые занятия дополнялись многими другими формами учебы. Здесь и обмен опытом, высококлассных специалистов, и технический кружок, возглавляемый старшим лейтенантом Севастьяновым, и конкурсы на лучшего оператора, проводимые по инициативе комсомольского бюро, и многое другое.

На главное место всегда занимали практические тренировки в работе на боевой технике. Операторы часто тренировались по целям. А если такой возможности не было, в полной мере использовался имитатор. Имитатору задавалась такая программа, которая создавала условия, близкие к реальному бою. Цели были маневрирующие, скоростные, они применяли активные и пассивные помехи. Это приучало операторов к уверенным действиям в быстро меняющейся ситуации боя, вырабатывало у них лучшие морально-психологические качества.

Проводя тщательные разборы каждой такой тренировки, командир детально анализировал успехи и промахи специалистов, зачастую особое внимание обращал на так называемые «мелочи». Они, эти «мелочи», подчас позволяли открыть важную проблему в подготовке операторов.

На одном из занятий молодой оператор рядовой Бойко, сопровождая низколетящую цель, на время потерял ее из виду. Вскоре она появилась вновь, но не там, где ее ожидал оператор. Оказывается, цель применила своеобразный маневр, который явился для молодого специалиста неожиданностью.

На этого случая был сделан верный вывод. Командир больше уделил внимания тактической выучке ракетчиков. Опытный специалист, умелый методист и воспитатель, капитан Визяев дополнительно провел несколько занятий по тактике современного воздушного боя, еще и еще раз разъяснил виды маневров для различных типов самолетов, радиус их разворота, скорость движения и т. д.

Такие занятия позволили в короткий срок ликвидировать некоторые пробелы в знаниях молодых специалистов. Вскоре они могли уверенно сопровождать цели на малых высотах, в помехах, скоростные с пикированием и кабрированием.

Выше уже говорилось, что точность сопровождения цели зависит от многих факторов. И даже от подготовки рабочего места, положения оператора за штурвалом. Как-то тот же рядовой Бойко неправильно отъюстировал вертикальную метку, во время боевой работы смотрел на индикатор чуть сбоку. На первый взгляд, могло показаться, что в этом ничего трезвонного нет. А на самом деле основания для беспокойства есть. Смотреть на метку сбоку — значит сопровождать цели неточно.

И на это приходилось обращать внимание молодых специалистов. Встал вопрос о воспитании у них усидчивости, внимательности, сохранения работоспособности и выдержки многих часов напряженной боевой деятельности. Вначале молодые операторы тренировались по неподвижным целям. Тренировались до полного устранения ошибок. Затем занятия были усложнены. А когда специалисты приобрели минимум навыков, ввели в практику сопровождение подвижной цели с помощью координатной системы, стали устанавливать специальный счетчик, с помощью которого легко определить, какое количество времени специалист точно сопровождает цель.

Это улучшило обучение и контроль. Операторы почувствовали спокойно и уверенно работать в любой обстановке.

Характерен в этом отношении пример оператора ефрейтора Митчикова. Когда он работал без счетчика, все шло хорошо. Стоило только установить контроль, начинялись неровности.

Тренировки с контролем во многом способствовали быстрому боевому становлению операторов.

...Цель подходит к зоне пуска. Наступает наиболее ответственный момент.

Поступила команда на уничтожение цели. От операторов требуется предельная точность сопровождения. Рука офицера замерла на кнопке пуска...

Сержант Г. ВОЙТЕХОВСКИЙ, оператор 2-го класса.

ПУСК — ПОРАЖАЮЩИЙ

НАПРЯЖЕННУЮ тишину разорвал сигнал: «Первый, третий расчеты — к бою».

Сержант Здановский слуфлировал команду и первым бросился к ракете. Вслед за ним устремились номера стартового расчета. Транспортно-заряжающая машина тронулась вперед.

Время! Время! Счет идет на секунды. Где-то в небе «противник». Кто уже обнаружили локаторщики. Но всех звеньях зенитно-ракетного дивизиона началась напряженная работа по подготовке к боевому пуску. Цель надо уничтожить во что бы то ни стало. Уничтожить на заданном рубеже.

У каждого зенитчика-ракетчика свои строго определенные обязанности. В конечном счете они сводятся к одному: послать ракету точно в цель.

У стартовиков свои задачи: обеспечить безукоризненно точную работу механизмов ракеты, как можно быстрее подготовить ее к пуску. Этому подчинены сейчас все помыслы воинов расчета.

Водитель ТЗМ ефрейтор Аршуев быстро ставит машину точно на костыг. Несколько секунд — и ракета плавно сползла на направляющие пусковой установки. Ефрейтор Загорский, рядовые Орловский, Шепченко и Долгопалец проверяли самих себя. Боевой норматив оказался перекрытым почти вдвое. Сержант Здановский мгновенно остановливает берт ракеты с наземной аппаратурой. Идет последняя проверка.

— Первая... третья... готовы!

Расчеты устремляются в укрытия.

Воцарилась тишина. Вот он — миг, который будет венчать многодневную и трудную учебу зенитчиков-ракетчиков! Вот он, самый строгий экзаменатор, который четко и ясно скажет, как выполняет дивизион свои обязательства на нынешнем этапе ленинской эстафеты, сможет ли он к концу года стать отличным!

Определит он и успехи стартовиков. В минувшем году батарея заслужила звание отличной. Включаясь в соревнование за достойную встречу ленинского юбилея, ракетчики дали слово удержать за собой это звание, сделать новый шаг в боевом совершенствовании, хотя и отдавали себе отчет, как нелегко будет добиться такого. И вот теперь стоили боевые пуски на полигоне. Меткость зенитно-ракетного огня будет решающим фактором в определении выполнения обязательств.

Вся трудность состояла в том, что наиболее подготовленные специалисты уволились в запас, и на их место пришли новобранцы. Им предстояло в кратчайший срок вместе в строй, подготовить к отличностному экзамену на полигоне. Это потребовало некоторого изменения методики подготовки стартовиков. Теоретическая учеба тесно переплелась с практикой. Предпочтение отдавалось тренировкам у боевой техники. Теоретические вопросы устройства ракеты, принципов работы ее узлов и механизмов стали больше изучать в часы самоподготовки.

Одно из основных требований к стартовику — быстрота и точность при подготовке ракеты к пуску. Поэтому сделано было немало же для развертывания под знаком борьбы за сокращение боевых нормативов. Занятия по заряжанию и разрядке ракеты строились только составительным методом.

Чтобы добиться осмысленное автоматизма в действиях номеров расчета, начали шлифовать отработку отдельных операций каждым солдатом. Например, быстрота заряжания ракеты во многом зависит от того, как первый номер умеет работать наркеткой, вовремя переходить с высшей скорости на низшую и наоборот. Обратили на это внимание. Нашли другие резервы времени.

Большую роль в подготовке молодых стартовиков сыграл опыт первоклассного специалиста, старшины мастера боевого дела ефрейтора Загорского. Каждую операцию в заряжании и разряжании ракеты он отшлифовал до совершенства, научился в два раза сокращать боевые нормативы. Его метод работы получил широкое распространение во всех стартовых расчетах.

От воинов-стартовиков требуется не только быстрота и точность в работе, но и высокая боевая зрелость. Это тем более необходимо, что в настоящей боевой обстановке придется использовать строевые физические нагрузки, работать в средствах защиты. Учли это в последних тренировках. На занятиях старались создать по возможности сложную тактическую обстановку. Учились в любое время суток, в любую погоду. Значительная часть тренировок проходила в средствах защиты.

Вскоре все расчеты стали выполнять нормативы с сокращением времени на 40—50 процентов.

Одновременно шла борьба за приобретение смежных специальностей. Учеба в этом направлении велась организованно. На каждой тренировке стартовиков по взводам изучали действовать нескольким составом. Заблаговременно разрабатывалась система вводных: «Выбыл из строя первый номер, второй, третий...».

Поначалу расчеты в сокращенном составе не укладывались в нормативное время. Но, когда они тренировались стали вначиво обучать друг друга, дело быстро пошло на лад.

И конку зимней учебы почти все солдаты и сержанты выполнили обязательства по росту классности. Это что не было, — получили, кто имел,—повысили на одну ступень. Переподготовили специалистами стали ефрейторы Бунцой, Загорский, сдали экзамен на второй класс рядовые Колодинный и Царев, приобрели классность рядовые Бондарь и Шевченко.

И тогда стартовики увидели, что смогут добиться большего. Начались движение за приобретение классности по смежной специальности. Первым поняли в этом хороший пример рядовой Мишнев.

Отправляю товарищ, зенитчики наши ракетчики с неловерием отнеслись к хорошей инициативе товарищ мол, знания по смежной специальности могут и не пригодиться. Но вот случилось так, что перед походом на полигон заболел оператор. И командир без колебания назначили на его место рядового Мишнева. И тот блестяще выдержал трудный экзамен.

А ведь в настоящем бою потребность заменить товарища может возникать в любую минуту. Сейчас это понимают все наши стартовики.

— Первая, пуск!.. Вторая, пуск!...

В огне и грохоте вонзались в знойное небо серебристые ракеты. Стартовики не могли видеть, как на экранах локаторов властную цели устремилась маленькая светящаяся точка. Минута, вторая... Вот они слились. Яркий всплеск! И экраны оказались «чистыми».

И в ту же секунду над стартовой позицией пронатился многоголосый торжествующий гул. Цель уничтожена первой ракетой. Это значит — экзамен на боевую зрелость выдержан и честно. Это значит — ракетчики достойно салютуют славному 100-летию со дня рождения В. И. Ленина.

Капитан О. ОЗОРНОВ.

На лицах зенитчиков-ракетчиков радостные улыбки. Трудный экзамен выдержан на «от. лично».

На снимке (слева направо): рядовой В. ДОЛГОПАЛЕЦ, сержант В. ЗДАНОВСКИЙ, ефрейтор П. МИШНЕВ, рядовой И. КОЛОДИЖНЫЙ.

Фото А. Смелкова.

В ПАРТИЙНЫХ ОРГАНИЗАЦИЯХ

Материалы международного Совещания коммунистических и рабочих партий, состоявшегося в декабре в Центре ЦК КПСС находятся в центре внимания коммунистов и всего личного состава частей. На днях у нас состоялось партийное собрание, обсудившее итоги работы Совещания. Докладчик о международном и прежде всего Великом, Ленине и другие говорили о полном и единодушном одобрении коммунистами, воинами части итогов Совещания и принятых на нем документов. Они отмечали, что всех Совещания — это результат огромной работы КПСС и других братских партий по сплочению международного коммунистического движения.

На собрании много внимания было уделено задачам коммунистов по проникновению среди воинов документов Совещания, постановлений центрального Комитета ЦК КПСС. Указывалось на необходимость довести до сознания каждого солдата, сержанта и офицера сделанный на Совещании вывод об усиливающейся агрессивности империализма и, исходя из этого, мобилизовать личный состав на дальнейшее совершенствование боевой выучки, повышения бдительности и боеготовности.

Рядовой В. КОЗЛОВСКИЙ, кандидат в члены КПСС.

* * *

Партийная организация нашей части уделяет много внимания воспитанию воинов на революционных и боевых традициях партии, советского народа и его Вооруженных Сил. Чаще всего проводятся беседы и сходки боевых пропаганды, вечера и журналы, героическом труде советских людей — строителей коммунизма.

В одно из последних воскресений состоялась интересная встреча солдат и сержантов с участниками Великой Отечественной войны, офицером Зиминым и старшиной сверхсрочной службы Дерябиным. Ветераны рассказали о мужестве и подвигах фронтовиков, призвали воинов крепить и множить боевые традиции, отлично учиться воинскому делу.

Гвардии рядовой Б. МАЛИНОВСКИЙ.

* * *

«Каждому воину — смежную специальность», — с такой инициативой выступили в канун учебного года комсомольцы нашего подразделения. Их почин был поддержан. Развернулось соревнование за отличные показатели по своей основной специальности и хорошие — по смежной.

Прошло время, и мы видим результаты этой работы. На полевых занятиях и учениях комсомольцы могут быть полезными, решать сложные задачи при любых условиях. Вот один из примеров. Во время очередного выезда в поле оператор радиоста Мазик оказался без напарника. Как быть? В другое время на этот вопрос дать ответ было бы непросто. Но сейчас на операторе сразу стремился подменить Ломнов. И так во всем. Взаимозаменяемость повысит или крепить боеготовность, успешно решать учебно-боевые задачи.

Ефрейтор В. РАГУЛИН.

ПО СЛЕДАМ НАШИХ ВЫСТУПЛЕНИЙ

СУДЬБА „ЗАБРОШЕННОГО КЛУБА"

В заметке рядового А. Хомина «Заброшенный клуб» критиковались недостатки в работе солдатского клуба в Н-ском гарнизоне. Заместитель командира по политчасти сообщил, что автор письма не правильно указал на упущения в работе клуба.

Приняты следующие меры. В августе с. г. в клубе будет проведен текущий ремонт, а в следующем году — капитальный. После возвращения начальника клуба из отпуска партбюро обязывает его отчет о том, что практически будет предпринято клубом в ближайшее время для улучшения культурного обслуживания воинов.

НАШ ДОРОГОЙ ГОСТЬ

Хорошо запомнился тот день, когда весь мир облетела волнующая весть: космические корабли «Союз-4» и «Союз-5» состыковались на орбите, положив начало созданию лаборатории в космосе. Командиром «Союза-5» был полковник В. Волынов. Космонавты с честью выполнили задание Коммунистической партии и Советского правительства, задание Родины.

На диах летчик-космонавт Герой Советского Союза подполковник Борис Валентинович Волынов в составе делегации ВЛКСМ гостил в нашей Группе войск. Он беседовал со многими солдатами, сержантами и офицерами, интересовался их учебой, там, как овладевают они современной боевой техникой, рассказывал, как готовился к полету в космос.

С большим интересом Борис Валентинович следил за стрельбой из танков. Наблюдая за попаданиями, сказал:

— Молодцы, танкисты! Так держать!

Майор А. ВОЙНОВ.

На снимке: летчик-космонавт Герой Советского Союза подполковник Б. В. ВОЛЫНОВ следит за стрельбой из танков.

Фото автора.

ДОРОГОЙ ОТЦОВ

Через каждые десять минут на обширной площади Владивостока, перед торжественным строем военных моряков, звучали слова:

— Я, гражданин Союза Советских Социалистических Республик, вступая в ряды Вооруженных Сил, принимаю присягу и торжественно клянусь...

Молодые воины почтенно раворотили ветерану военного флота капитану первого ранга в отставке Михаилу Григорьевичу Малику, девяти колен, и затем встали в строй. Здесь шла торжественная церемония принятия военной присяги.

Вот к нему четким шагом подошел рослый моряк с карабином в руке и доложил:

— Товарищ капитан первого ранга! Курсант Малик прибыл для принятия военной присяги.

— Принимайте!

Это был сын Михаила Григорьевича — Андрей, недавно начавший службу в Краснознаменном Тихоокеанском флоте.

После торжественного принятия присяги отец крепко пожал руку сыну, обнял его и поцеловал высоко несть звание советского моряка и честь морской династии Маликов, которую начал дед Андрея — Григорий Малик — семьдесят лет назад. Тогда он в такой же флотской бескозырке принял присягу на верность земле русской из Дворцовой площади в Петербурге. Григорий Малик воевал под началом адмирала Макарова, защищал Порт-Артур.

35 лет спустя его сын Михаил Малик на этой же площади дал клятву верности революции и прослужил в советском военном флоте около тридцати лет. При участии Михаила Григорьевича рождалась гвардия Тихоокеанского флота, в конце минувшей войны ему было присвоено звание Героя Советского Союза. Сейчас место отца в боевом строю заняла Андрей.

Михаил МАГУТА,
корреспондент АПН.

АНЕЛЯ

Тернопольский областной историко-краеведческий музей получил от польских друзей документы, перед торжественным строем воинов Советской Армии. Дмывицкой «Мы шли от Окси». Книга повествует о женщинах-бойцах Красного Войска Польского. Одна из них посвящена воспоминаниям о жизни и подвиге Героя Советского Союза Анели Кжижик.

На помещенной в книге фотографии задумчиво улыбается большеглазая девушка, очень юная и красная. Трудно представить ее с автоматом в руках. Анеля была отличным стрелком, без промаха метала гранаты. В одном из сражений с фашистами в Белоруссии она подбила шесть вражеских танков.

Дивная жизнь Кжижик, во второй стрелковой роте которой служила Анеля Кжижик, в октябре 1943 года участвовала в сражении под поселком Николенки-Пенино Могилевской области. Во время сражения Анеля и ее товарищ-стрелком поручили охранять машину с важными документами и штабными картами. Вскоре рялась снаряды и бомбы. В курсе угодила автобомба. Анеля осталась одна.

— Сгорят бумаги! — с ужасом крикнула девушка спешившим ей на помощь бойцам и бросилась в огонь. Полусознанная, задыхаясь от дыма, она сжатыми обитой железом дыми с документами и бросила его на землю. Хотела перебросить сама, но не успела — попала в реке. Ее было семнадцать...

Анеля Кжижик, первая из женщин Польши, была посмертно награждена самой высокой польской солдатской — крестом «Партизан Армиарум». За мужество и героизм, проявленные при выполнении боевого задания, Советское правительство присвоило Анеле Кжижик звание Героя Советского Союза.

Родилась Анеля Кжижик на Тернопольщине, в селе Нужинка Монастириского района в польской семье. В 1939 году девушка с родителями переехала в Красноярский край. В мае 1943 года она добровольно вступила в дивизию имени Тадеуша Костюшко.

Память о храброй дочери польского народа живет в сердцах ее земляков. В колхозе имени Дворского установлен памятник героям, подвиги его всегда живо чтутся. Их приходят пионеры, комсомольцы, колхозники.

(Корр. ТАСС).

ПОГРАНИЧНИКИ ПРИШЛИ НА ВЫРУЧКУ

Это произошло на среднеазиатской границе. Часовым у причала стоял матрос Шевелев. Он обратил внимание на яркое пламя, вспыхнувшее в районе речного порта. И тут же доложил об этом рекурсному по пограничному делению. К месту пожара устремились старшина второй статьи Мерзляков, матросы Найденко, Тарамовский и другие. Они увидели, что горят одни из вагонов с зерном. Огонь в любую минуту мог перекинуться на другие вагоны.

Смелыми и энергичными действиями моряки-пограничники потушили пламя. Хлеб был спасен.

А вот другой случай. По железной дороге шел пограничнеозвенный состав с грузом. Недалеко от станции машинист заметил, как из второй секции тепловоза вырвался язык пламени. Машинист бросился туда, но сила огня была настолько мощной, что справиться один не мог. Он замер фалел и, возвращаясь на верх теплоовоза, начал им размахивать. Сигнал бедствия заметили ефрейторы Бондаренко и Акрамов, несшие в это время службу неподалеку от железной дороги. Пограничники немедленно сообщили на заставу. Вскоре сюда прибыла группа пограничников и бросилась на борьбу с огнем. В течение двух часов действия Григорьев, ефрейтор Рябовол, рядовые Молчанов, Жигулин, Любенный, Ассашвили и Кашкаров вели этот поединок с огнем и вышли победителями.

(ТАСС).

ИНТЕРЕСНЫХ ВСТРЕЧ

ПРАВДА О ПОДВИГЕ ЛЕТЧИКА НЕСТЕРОВА

8 сентября 1914 года на своем маленьком аэроплане Петр Нестеров протаранил самолет противника и погиб вместе с ним. Его подвиг был много раз повторен советскими летчиками в годы Великой Отечественной войны.

Таран Нестерова вызвал не только всеобщее восхищение, но и многочисленные комментарии и предположения. Его самого, летчиков, знавших Нестерова наверное остается тайной, чем было вызвано решение идти на таран. Было ли это сознательным самоубийственным, патриотическим самопожертвованием во имя родины Нестерова таранить противника принято «сгорячи», в пылу сражения; наконец, не был ли поступок Нестерова неудавшейся формой воздушной атаки, которую с риском для жизни, к сожалению, справдавшимся? — решил впервые осуществить любимый прыгунов пилотажа и мертвой петли?

Среди многочисленных гипотез и предположений на этот счет особого внимания заслуживает свидетельство сослуживца штабс-капитана Нестерова и очевидца, его гибели, опубликованное несколько лет назад в выходящей в Париже на русском языке газете «Русские новости». Свидетелем трагедии, ельству таран Нестерова был выполненным задуманной им новой формы атаки в воздушном бою.

Напомним сначала обстоятельства, при которых был совершен подвиг штабс-капитана Нестерова. Они тесно связаны с исчерпывающей полнотой в официальном донесении приказе № 31 командам 3-й армии Юго-Западного фронта от 26 августа (8 сентября) 1914 года. В приказе говорится:

«Сегодня, около полудня, над городом Жолква летал австрийский аэроплан, намеревались, по-видимому, сбросить бомбы. Штабс-капитан Нестеров полетел за австрийским летчиком на аэроплане, сверху нагнал его и ударил его аэроплан сверху своим аэропланом. Оба аэроплана упали и разбились, убит и австрийский летчик, то, к глубокому общему сожалению, падение оказалось роковым и для штабс-капитана Нестерова, также погибшего.

Конечно, не много было вероятия уцелеть при столкновении аэропланов в воздухе, и лучше всех это знал штабс-капитан Нестеров, как опытный и талантливый летчик. Так не могло, что он остановило перед очевидной жертвой, лишь бы принести пользу армии и содействовать ее успеху. Сильная, героически исполнившему свой долг перед родиной. Да будет его подвиг всем примером, и да найдет в себе силу каждый поступить, как поступил штабс-капитан Нестеров, если обстоятельства этого потребуют. Мир праху героя! И да не забудется его подвиг вовеки!»

Свидетельство очевидца, о котором было сказано выше, изложено им в письме в редакцию газеты «Русские новости», написанном по поводу заметки, появившейся в газете незадолго до того, о переименовании города Жолква Львовской области в город Нестеров. Автор письма, В. Соколов, проживающий в Каслабланке в Марокко, писал:

«Предположения, высказанные в заметке, заставляют меня — друга, товарища и свидетеля смерти Нестерова — просить вас в целях восстановления истины поместить настоящее письмо в редактируемой вами газете.

В заметке сказано, — продолжает В. Соколов, — что «трудно, а вернее, невозможно установить», была ли смерть Нестерова героическим самоубийством или же последствием неудавшегося первого атаки. Это невозможно, — установить можно и должно, так как Нестеров — наш народный герой, а с памятью героев следует обращаться бережно.

Я от своего имени и от имени боевых товарищей Нестерова (полагаю, что имею на это право) утверждаю, что таран штабс-капитана самолета был обдуман во всех деталях заранее.

Нестеровский таран до его выполнения долго и во всех подробностях обсуждался летчиками. Нестеров утверждал, что если он останется живым после вражеского самолета и потом, круто пикируя, ударит колесами по кабине — Игоря Сикорского, знаменитый авиаконструктор. При этом Нестеров рассказывал нам, что вычисление «мертвой петли» он начал еще в авиационной школе, в 1912 году.

Отметим попутно как нужно, что Нестеров за его «мертвую петлю» командование царской армии чуть было не посадило под арест «за риск казенным имуществом».

«Характерная деталь, вышедшая в своем письме В. Соколов, — Нестеров своим товарищам выносил на обсуждение коллектива летчиков и в критическом их обсуждении искал окончательную истину.

Является вопрос: почему же первый таран не удался Нестерову? Почему Нестеров вместо того, чтобы ударить колесами по концу крыла австрийского самолета, ударил в его центр с такой силой, что мотор самолета отломил, и упал стремительно?

Здесь мнения товарищей Нестерова разделяются: некоторые указывают на неожиданный маневр австрийца, который вдруг взмыл кверху; другие, в том числе и я, считают, что у Нестерова не выдержал напряжения и потерял сознание в момент атаки.

Дело в том, что Нестерова, конечно, тайна была еще в самом начале, как у нас говорили, уже «выматься вовсю». Из всех русских военных летчиков ему одному (благодаря славе, вызванной «мертвой петлей» и блестящим перелетом Киев—Москва—Петербург) удалось получить второй добавочный самолет. Летая попеременно на двух самолетах, Нестеров проводил целые дни на разведке. Мы указывали Нестерову на то, что от слишком щедро расходует свои силы и безжалостно треплет нервы, но он отвечал на это без лишних слов: «Война!» Он, наверно, в начале августа, когда наши войска заняли Городок, Нестеров, вернувшись с разведки и вылезая из самолета, вдруг свалился. Все кинулись к нему, думал, что он ранен: оказалось, что он был в глубоком обмороке. Нестеров на настойчивые просьбы и товарищей, Нестеров не пожелал хотя бы временно прекратить боевую работу, и это заставляет думать многих из его сослуживцев, что причиной гибели Петра Николаевича был мгновенный обморок, вызванный крайним переутомлением.

В. Соколов».

Таково свидетельство очевидца героического подвига капитана Нестерова, если, и не разрешающее всех вопросов, то ярко освещающее черты личности герой-летчика.

Евгений ХОХЛОВ.

ПОДАРОК ИЛЬИЧА

Почетной грамотой Верховного Совета Азербайджанской ССР награждена газета «Шафак» Кубинского района в связи с выходом 4-тысячного номера. Знаменательно, что первый в мире номер газеты, отпечатанный на машине, подаренной В. И. Лениным. Глубоко волнующая история этого дара.

...1920 год. VIII Всероссийский съезд Советов. В числе делегатов из Азербайджана — председатель Кубинского уездного ревкома Касум Исмайлов. В те студеные декабрьские дни деревья в садах Кубы стояли голыми — урожай был давно снят. Из скудных запасов собрали крестьяне хурджун с яблоками, чтобы порадовать любимого вождя.

Через Н. П. Горбунова, управляющего делами Совнаркома РСФСР, Касум Исмайлов вручил подарок Владимиру Ильичу. В статье, опубликованной в газете «Правда» 5 января 1921 года, Н. П. Горбунов писал о беседе с посланцем кубинских крестьян, который рассказал о первых шагах революционного переустройства, деятельности комбедов в уезде.

«Когда я сообщил тов. Ленину, что хотят отправить с тов. Исмайловым, — говорилось в статье, — то он сказал: «Если мы научим мусульманских крестьян брать земли у помещиков, мы мир перевернем».

А вскоре в Кубу пришла телеграмма из Москвы с извещением о том, что по предложению Ильича трудящимся Кубинского уезда подарена типографская печатная машина. Какое-то время машина блуждала по Кубани: адрес Кубы — глухого уездного городка был мало кому известен. Но пусть год после победы власти Советов здесь вышла первая в Азербайджане уездная газета «Ухбар» («Известия») — орган Кубинского ревкома. Она была напечатана на машине, подаренной вождем.

Давно уже на «Известиях» плоскопечатная машина № 5274 образца 1900 года фирмы «Альберт и Б». Но каждый житель района знает о ней. Кубинские типографы бережно хранят эту реликвию.

(Корр. ТАСС).

САМОДЕЯТЕЛЬНЫЕ АРТИСТЫ ЗАВОДА

Тысячи огней зажигает по вечерам казахстанский город Павлодар, но не для них светится огни Дворца культуры металлургов алюминиевого завода.

Более тысячи человек занимаются в кружках и спортивных секциях Дворца. Есть здесь танцевальный ансамбль, два хора, оркестр народных инструментов, студия изобразительного искусства, театр кукол и балетная студия.

Самодеятельные артисты часто выступают с концертами не только в городе, но и в окрестных селах — радостно встречают их концертов дали они на полевых станах и отгонных пастбищах.

На снимке: руководитель Казахского народного ансамбля Узинга НЕГМАНОВА проводит репетицию с женской вокальной группой.

Фото Ю. Куйдина.

САМЫЙ МАЛЕНЬКИЙ ГОРОД

— Бывал ли ты в Лендыче? — спросил однажды мой приятель. Я откровенно ответил, что первый раз слышу о таком городе.

— А вот один человек лежал у нем и потому не телеконкурсе выиграл автомобиль «Скорпуч».

— Только за этот? — удивился я.

— Не только за это. Но, назвав самый маленький в Польше город, он вошел в финал конкурса, а там ответил и на другие вопросы.

...Лендычек. Затаился в Большую энциклопедию. Говорят, посвящено там буквально две строки: «Город в повяте Златовском Кошалецкого воеводства. 0,5 тысячи жителей, сильно разрушен в годы второй мировой войны». Датой, когда Лендычек стал именоваться городом, называют рубеж XVIII—XIX веков. Однако местные жители утверждают, что это случилось... несколько веками раньше. Ясность внесли в повятовом комитете партии. Там пообещали, что установят точно дату основания Лендычека трудно, но жители отлично знают, что города его 1000-летие Советской Армии.

«Что интересного может происходить в городке, где всего 528 жителей?» — спрашивая я себя по дороге в Лендычек. И еще когда я был в партийном комитете, у меня вырвалось слова: «Ах, стану там на базаре, присмотрюсь, подумаю и что-нибудь напишу».

— Дорогой товарищ, — поправил меня секретарь, — но там и базара нет. В основном домики возле дороги, в двух торговет находится во втором этаже одного такого домика, в размещаются он в двух комнатах. Ни некоторых дверях здания, чтобы не ошибались посетители, прибиты таблички «Частная квартира». На первом этаже — библиотека. Книг там немало, около шести тысяч томов. По 12 томов на жителя. Особенно популярны Пушкин, Толстой, Шолохов. На книги Шолохова очередь. Из советских журналов больше всего читают «Огонек», «Крокодил» и «Юный Ленинец» (Страна Советов, выходящий на польском языке).

Постепенно выясняется, что затерянные в лесах городок не стоит в стороне от крупных течений. По 12 томов на жителя. Особенно популярны Пушкин, Толстой, Шолохов. На книги Шолохова очередь. Из советских журналов больше всего читают «Огонек», «Крокодил» и «Юный Ленинец» (Страна Советов, выходящий на польском языке).

Постепенно выясняется, что затерянные в лесах городок не стоит в стороне от крупных течений. По 12 томов на жителя. Особенно популярны Пушкин, Толстой, Шолохов. На книги Шолохова очередь. Из советских журналов больше всего читают «Огонек», «Крокодил» и «Юный Ленинец» (Страна Советов, выходящий на польском языке).

— Назовите такой маленький город в Европе, который развивался бы лучше, чем Лендычек, — сказали мне здесь почти хором.

Своих достижений: город-то стоит в лесной глуши. Среди местных жителей ходит такая шутка: «Куда бы ни пошел, попадешь в лес...»

Процветанию сегодняшнего Лендычека способствует и то, что его окрестности неоднократно лучшим микроклиматом в Польше. Эту новость сообщил стране туристический журнал, добавив, что в проходящей через Лендычек речке тесно от форели и всякой иной рыбы, что воздух здесь удивительно хороший. И в горсовет стали поступать сотни писем от людей, любящих лес, воду, тишину, рыбку и грибки: «Нельзя ли у вас поселиться?» И уже строится база для туристов. Могные домики, бойлерные и сараи — к вашим услугам. Потому что Станислав Ихала, страстный патриот родных мест, загадочно говорил: «Где вы найдете уголок, где можно ловить рыбу, не выходя из земляка? А жена рыбака с другой стороны палатки собирает в это же самое время грибы и ягоды. Даже помощью только в Лендычеке».

Да, туризм — это будущее маленького. А чем занимаются его жители сегодня? На некоторых домах висят таблички с зелеными листьями. Здесь живут работники лесного хозяйства. Однако главная специальность города — сделан. Мало кто знает, что отсюда идут в все концы страны и на экспорт тысячи одежд различных видов. В Лендычеке есть такие гигантские фабрики, где изготовляют красивые свитеры.

Однажды чей-то внимательный глаз заметил, что на окраине города с одной стороны сохраняют пышные заросли пеньки и грибами. Идеальное место для лежа грибоедов и рыбаков! Завод уже строится и через несколько месяцев выдаст первую продукцию. Потребители выбрасывают: ведь Польше сейчас отромная строительная площадка.

Вот вам, так сказать, портрет самого маленького города Польши.

Мацей ГРИФИН,
польский журналист.

„КОМСОМОЛЬСКОЕ СЕРДЦЕ"

«О человеке, всю жизнь посвятившем комсомолу...» — такими словами начинается недавно вышедшая в издательстве «Молодая гвардия» книга. Она так и называется — «Комсомольское сердце».

Книга эта посвящается светлой памяти недавно умершего писателя, лауреата Государственной премии Николая Бирюкова.

Имя Николая Бирюкова хорошо известно советскому читателю по его произведениям «Воды Нарвы», «Ураган», «Сквозь вихри враждебные», «На мирной земле».

Но мало кто знает об удивительной, полной мужества жизни писателя, человека, который более 30 лет тяжким недугом был прикован к постели.

Авторы сборника воспоминаний — друзья и товарищи писателя — Г. Гришин, Л. Жариков, В. Тельпугов, М. Котов, З. Кедрина, Б. Дьяков, В. Земной, В. Азаров и многие другие.

В своем предисловии к книге Н. Михайлов пишет: «Как коммунист, он показал настоящее мужество. Даже будучи тяжело больным, он не только не покинул поле боя, он не ныл, не жаловался, а сражался до последнего часа.

Как литератор, Н. Бирюков не мыслил себя вне связи с жизнью народа. Для него, если можно так выразиться, творческой командировкой была вся жизнь.

Н. Бирюков не искал в литературе таких героинов, прославленных выдающимися писателями. Он всегда в этом сражался в борьбе... Он всем своим творчеством утверждал пафос борьбы за коммунизм, искал в этой борьбе героев, которым могли бы подражать молодежь.

Творчество Н. Бирюкова — это поэзия созидания, вера в партию, в силы народа, порывавшего перед собой историческую цель строительства коммунизма.

Предлагаемая молодежи книга состоит из очерков, рассказов, воспоминаний литераторов, друзей знавших Н. Бирюкова. Их слово о писателе-коммунисте — вклад в сокровищницу его литературного наследия, оставленного молодежи, один из кирпичиков в памятник, который воздвигают люди писателям-патриотам, писателям-героям, каким были Николай Островский и Николай Бирюков. Мы воспринимаем этот свой труд, посвященный и молодежи сегодняшних дней и как коллективное письмо в хорошем, талантливом человеке-творце тем поколениям, которые будут жить при коммунизме.

Наши потомки должны знать имена тех, кто боролся за их счастье».

Е. МАКСАНОВА.

(АПН).

НОВАЯ ФОРМА ОДЕЖДЫ ВОЕННОСЛУЖАЩИХ СОВЕТСКИХ ВООРУЖЕННЫХ СИЛ

Летняя полевая форма одежды солдат и сержантов срочной службы.

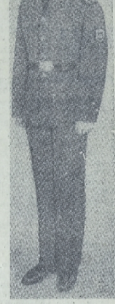
Летняя парадно-выходная форма одежды солдат и сержантов срочной службы.

Летняя парадная форма одежды солдат и сержантов срочной службы.

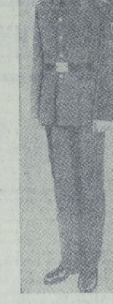
Летняя парадно-выходная форма одежды курсантов.

Летняя парадная форма одежды военнослужащих сверхсрочной службы.

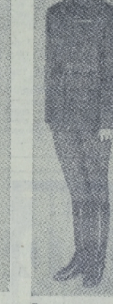
Летняя полевая форма одежды офицеров.

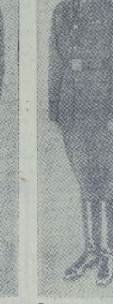
Летняя повседневная форма одежды офицеров для строя.

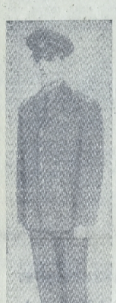
Летняя повседневная форма одежды офицеров вне строя.

Летняя парадная форма одежды офицеров.

Летняя парадно-выходная форма одежды офицеров.

Летняя парадная форма одежды офицеров авиации и ВДВ.

Офицер ВМФ в куртке синего цвета.

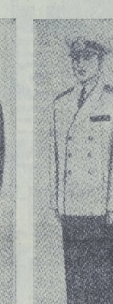
Летняя повседневная форма одежды № 2 офицеров ВМФ.

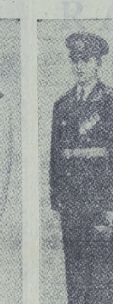
Летняя парадная форма одежды офицеров ВМФ.

Приказом Министра обороны СССР от 26 июля 1969 года вводится новая форма одежды для военнослужащих Советских Вооруженных Сил. Переход на нее будет осуществлен в течение двух лет, начиная с 1970 года, по мере окончания сроков носки ранее выданных предметов прежней формы.

Это важное событие в жизни наших армии и флота — результат дальнейшего роста могущества нашего социалистического государства, благосостояния советского народа, успехов легкой промышленности страны. Новая форма одежды утверждена постановлением Совета Министров СССР.

Мундир советского воина пользуется у нашего народа большим уважением и всеобщей любовью. Теперь этот мундир станет еще более совершенным, лучшего качества, удобным и красивым. При разработке новой военной формы ставилась цель создать такую одежду, которая, сохраняя традиции в обмундировании Советских Вооруженных Сил, наиболее полно отвечала бы своему назначению как при несении службы военнослужащими, так и в свободное время и имела бы хороший внешний вид.

В связи со значительными изменениями в вооружении и техническом оснащении войск существующая в настоящее время форма одежды в армии, введенная более десяти лет назад, уже не полностью удовлетворяет современным требованиям и возросшим эстетическим запросам военнослужащих.

Наглядный тому пример — гимнастерка. Целое столетие она честно служила солдату. Но теперь мы расстаемся с нею. Гимнастерка, которая надевается и снимается через голову, малопригодна в современных условиях боя.

Что же касается солдатского закрытого парадно-выходного мундира, то он неудобен, особенно в жаркую погоду.

Некоторые предметы обмундирования устарели по своему покрою, окраске и т. д. Синий цвет брюк, согласитесь, не гармонирует с защитным цветом кителей и офицерских мундиров. Офицерская парадная форма мало чем отличается от повседневной.

Встал вопрос и о значительном улучшении качества тканей, используемых на пошив обмундирования, за счет новейших достижений легкой и химической промышленности, с использованием синтетических и искусственных материалов.

Каковы же основные особенности новой формы одежды военнослужащих?

Для солдат, сержантов срочной службы, курсантов военных училищ Советской Армии и военных строителей взамен закрытого мундира и бескозырки введена новая парадно-выходная форма одежды: открытый шерстяной однобортный мундир с рубашкой и галстуком защитного цвета, брюки прямого покроя одного цвета с мундиром, которые можно будет носить и с ботинками и с сапогами. Это очень красивая и в советении с украшениями нарядная одежда. Следовательно, солдаты, сержанты срочной службы, курсанты и военные строители будут иметь парадную форму одежды (при ношении сапог) и парадно-выходную (при ношении ботинок).

Погоны на парадно-выходном мундире цветные (по родам войск): красного цвета — для мотострелковых войск, черного — для артиллерии, танковых и технических войск, голубого — для авиации и воздушнодесантных войск. На погонах сержантов и солдат срочной службы и военных строителей размещаются буквы «СА» золотистого цвета.

Парадно-выходная фуражка украшена эмблемой в виде венка из колосьев золотистого цвета вокруг пятиконечной красной звезды на окольце. Эта же фуражка предназначена для повседневной формы одежды, а для полевой — пилотка существующего образца.

На внешней стороне левого рукава мундира сержантов, солдат, курсантов военных училищ Советской Армии и военных строителей нашивается нарукавный знак с эмблемой по родам войск.

Для курсантов военных училищ Советской Армии на левом рукаве ниже нарукавного знака предусмотрены нашивки по годам обучения из галуна золотистого цвета. Количество нашивок соответствует годам обучения.

Основным изменением для повседневной и полевой формы одежды является замена гимнастерки со стоячим воротником на китель однобортный, закрытый, с отложным воротником. При повседневной форме такой китель будет носиться с цветными погонами и петлицами по родам войск, а при полевой форме — с погонами, петлицами и пуговицами защитного цвета.

Шинели для солдат и сержантов срочной службы будут изготавливаться существующего образца улучшенного покроя с пятью пуговицами золотистого цвета, с цветными нашивными погонами и петлицами.

Повседневная одежда личного состава воздушнодесантных войск существенно отличается от такой же формы других видов Вооруженных Сил и родов войск. Солдаты и сержанты воздушнодесантных войск будут носить однобортный китель с отложным воротником в открытом виде (то есть застегнутым только на четыре пуговицы) и трикотажную тельняшку с сине-белыми полосками. В качестве головного убора для десантников вводится голубая берет с пятиконечной звездой, обрамленной колосьями в виде венка золотистого цвета.

Новое парадно-выходное обмундирование для солдат и сержантов будет изготовляться из добротных шерстяных тканей с примесью лавсана. Такие ткани почти не мнутся и хорошо сохраняют форму в процессе носки.

Парадно-выходное обмундирование для курсантов училищ будут шить из тканей, которые до этого выдавались младшим офицерам.

Для офицеров и военнослужащих сверхсрочной службы Советской Армии принята красивая парадно-выходная форма: в Сухопутных войсках — цвета морской волны, в авиации и воздушнодесантных войсках — синего цвета, с белой рубашкой и соответственно черным и синим галстуком.

Офицеры и сверхсрочнослужащие Сухопутных войск парадную форму одежды будут носить с брюками в сапоги, а парадно-выходную — с брюками навыпуск, то есть с ботинками. Для офицеров и сверхсрочнослужащих авиации и воздушнодесантных войск парадная и парадно-выходная форма одежды предусмотрена только с брюками навыпуск и ботинками.

Для повседневной формы одежды офицеров и военнослужащих сверхсрочной службы установлен, как и для всего личного состава Советской Армии, защитный цвет брюк вместо синего.

В полевой форме одежды гимнастерка заменена кителем с отложным воротником, с погонами, петлицами и пуговицами защитного цвета.

Некоторые изменения внесены и в форму одежды маршалов и генералов. Парадная форма одежды сохраняется существующего образца (в Сухопутных войсках — цвета морской волны, в авиации — синего цвета), но с обшитым шитьем золотистого цвета ней обшлагах рукавов и воротнике.

В качестве парадно-выходного обмундирования для маршалов и генералов Советской Армии принят мундир шерстяной, светло-серого цвета, двубортный, открытый, с отложным воротником, с белой рубашкой и черным галстуком, с погонами и шитьем на воротнике золотистого цвета, с брюками навыпуск синего цвета. Фуражка — светло-серая.

Летом эту форму разрешается носить в повседневных условиях, но с погонами стального цвета, а также с рубашкой и галстуком серого цвета.

Парадно-выходной мундир и брюки будут выдаваться вместо состоящего на снабжении парадно-выходного обмундирования цвета морской волны.

Повседневное обмундирование для генералов оставлено существующего образца, но брюки защитного цвета вместо синего и на воротнике кителя шитье золотистого цвета, вместо защитного.

Полевое обмундирование у генералов будет такое же, как и повседневное, — открытый китель с брюками защитного цвета, рубашкой и галстуком и полевым снаряжением. Шитье на воротнике полевого кителя и пуговицы — защитного цвета.

Пальто летнее для генералов и офицеров принято защитного цвета, однобортное, с погоном. Шинели маршалов и генералам будут выдаваться только стального цвета. Шинель темно-серого цвета для них отменяется.

Форма одежды для личного состава Военно-Морского Флота в основном остается без изменений, но для офицеров и военнослужащих сверхсрочной службы вводится тужурка хлопчатобумажная, двубортная, белого цвета вместо закрытого кителя, хлопчатобумажного, белого. Принята куртка синего цвета с отложным воротником вместо кителя закрытого хлопчатобумажного, темно-синего. Для адмиралов, генералов, офицеров и сверхсрочнослужащих Военно-Морского Флота введен парадный пояс золотистого цвета, а для курсантов военно-морских училищ при парадной форме — белый поясной ремень.

Новыми правилами ношения военной формы одежды разрешено генералам, адмиралам, офицерам и военнослужащим сверхсрочной службы в летнее время при температуре свыше 20 градусов носить верхнюю рубашку защитного (в ВМФ — кремового) цвета без кителя (тужурки) с 1 августа с. г.

Введение новой формы одежды — это новое проявление заботы Коммунистической партии и Советского правительства о воинах Вооруженных Сил. Не может быть сомнения в том, что оно будет с удовлетворением и с радостью встречено не только воинами армии и флота, но и всем советским народом. Советские люди любят свои Вооруженные Силы, они с гордостью смотрят на своих сыновей, отцов и братьев, одетых в военную форму. По внешнему виду воинов, по поведению их в общественных местах судят советские люди о состоянии нашей армии и нашего флота. Это обязывает всех военнослужащих с достоинством и честью носить советскую военную форму, быть всегда подтянутыми и собранными.

Генерал-полковник Ф. МАЛЫХИН.

(Газета «Красная звезда» за 1 августа 1969 г.)

СО ВСЕХ КОНТИНЕНТОВ

ПЕРВЫЕ СВЕДЕНИЯ О ЛУНЕ

НЬЮ-ЙОРК. (ТАСС). Американские космонавты Нейл Армстронг, Майкл Коллинз и Эдвин Олдрин — экипаж космического корабля «Аполлон-11» — прибыли на карантин после полета на Луну. Медицинские обследования в специальной лаборатории в центре запускаемых полетов в Хьюстоне показывают, что состояние космонавтов хорошее. Не было обнаружено никаких признаков заражения какими-либо лунными микроорганизмами, сообщает агентство АП.

Анализы крови Армстронга, Коллинза и Олдрина не обнаружили никаких изменений вследствие контакта с лунной поверхностью. Об этом сообщил доктор Фишер, ведущий медицинское наблюдение за космонавтами.

Сделан химический анализ образцов лунной породы, которые американские космонавты доставили на Землю. Лунные породы, как заявляют американские ученые, «не содержат сколько-либо значительного количества железа». Зато содержание титана довольно высокое по сравнению с его содержанием в земных породах.

Лауреат Нобелевской премии доктор Гаролд Юри сообщил представителям печати, что полученные данные заставляют его пересмотреть свою теорию, согласно которой Луна является холодным инертным телом и в геологическом отношении мертва.

УСПЕХИ ПАТРИОТОВ АНГОЛЫ

КОНАКРИ. (ТАСС). Народное движение за освобождение Анголы (МПЛА) — партия, стоящая на главе борьбы патриотических сил за освобождение страны от португальских колонизаторов, контролирует ныне обширную территорию Анголы площадью в 400.000 квадратных километров. Об этом заявил в интервью радио Конакри председатель МПЛА Агостиньо Нето.

В освобожденных районах страны, продолжал он, патриоты устанавливают собственную гражданскую администрацию, создают сеть школ, пунктов по оказанию медицинской помощи, ведут революционного обучения, проводят большую работу с населением.

В прошлом году, отметил Нето, МПЛА создало два новых фронта в Анголе.

Эффективная борьба, которую ведут патриоты страны, и достигнутые ими успехи способствуют укреплению позиции МПЛА на африканской политической арене, сказал А. Нето.

ДЕЙСТВИЯ АРАБСКИХ ПАРТИЗАН

ДАМР. (ТАСС). Арабские партизаны усиливают свою деятельность на оккупированных Израилем территориях.

Как заявил представитель объединенного палестинского командования, в ночь на 30 июля они провели ряд успешных операций в долине реки Иордан. Бойцы «Аль-Асифы» обстреляли из минометов израильские военные автомашины на новом шоссе, ведущем в долину Мамель (западный берег реки Иордан). В результате уничтожено несколько автомашин, убито и ранено много израильских солдат. Ряд израильских объектов в поселениях Артина, Маор-Ядаин, Пасадаи и в районе Хомы уничтожен при обстреле ракетами.

Представитель объединенного палестинского командования также указал, что 3 израильских военных автомашины партизаны «Аль-Асифы» уничтожили на Голанских высотах.

В этом бою израильские потери убитыми и ранеными несколько человек. Потери «Аль-Асифы» — 2 человека убитыми.

«СТАРАЯ ИСТОРИЯ»

ВАШИНГТОН. (ТАСС). Процесс «вьетнамизации войны» займет неопределенно много времени, в течение которого будет происходить замена американских солдат на театре военных действий хорошо обученными и вооруженными сайгонскими солдатами. Об этом заявил 30 июля председатель комитета начальников штабов генерал Уиллер на закрытом заседании сенатской комиссии по делам вооруженных сил, где он выступал с докладом о своей поездке в Южный Вьетнам.

Сообщая об этом высказывании представителям печати, председатель комиссии сенатор Джон Стеннис подтвердил, что этот процесс может продолжаться годы.

Как заявил член комиссии сенатор Стюарт Саймингтон, доклад генерала Уиллера является «старой и весьма прискорбной историей».

Попытка покушения на Роджерса

ТОКИО. (ТАСС). 31 июля утром в токийском аэропорту Хэнеда совершено покушение на государственного секретаря США Роджерса. В момент, когда Роджерс садился в самолет, направлялась в Сеул, на него бросился вооруженный кинжалом молодой человек. Он был схвачен полицией и арестован. Роджерс не пострадал.

СПОРТ

СТРЕЛКИ ОТКРЫВАЮТ СПАРТАКИАДУ

КИЕВ. (Спец. корр. ТАСС А. Иванов, В. Кукушкин, В. Мирошев). Старший лейтенант Советской Армии бакинец Анатолий Сливаков стал первым чемпионом 2-й летней Спартакиады дружественных армий. В стрельбе из произвольного пистолета на дистанции 50 метров он выбил 592 очка из 600.

Всего одно очко уступила победителю его ближайшая соперница, двукратный чемпион мира капитан Владимир Стольник. Бронзовая медаль досталась лейтенанту вооруженных сил Румынии Петру Брату — 559 очков.

В командном зачете в этом упражнении на первом месте сборная СССР — 2.284 очка, на втором — польские воины — 2.182. Третье место заняла команда Чехословакии — 2.173 очка.

Гуляют это выстрелов на стрельбище Краснознаменного Киевского военного округа. Сегодня утром последнего дня июля о начале состязаний армейских спортсменов социалистических стран. На огневой рубеж вышли мастера метания из Болгарии, Венгрии, ГДР, КНДР, Кубы, Монголии, Польши, Румынии, Чехословакии и Советского Союза. К ним в ближайшие дни присоединятся спортсмены-армейцы Демократической Республики Вьетнам.

Лейтенант Советской Армии Леонид Лустберг в стрельбе из пневматической винтовки на «спринтерской» — десятиметровой дистанции из положения стоя выбил 382 очка из 400, превысив на 6 очков официальный мировой рекорд в этом упражнении. Правда, достижение Лустберга не будет признано в качестве нового рекорда — международная федерация утверждает лишь результаты, показанные на чемпионатах мира и Олимпийских играх. Но зато рекорд СССР будет выше отныне мирового.

Стрельба из пневматического оружия в первый раз появилась в программе армейских соревнований. До нынешнего года Лустберг трижды был победителем чемпионатов дружественных армий в стрельбе из пневматической винтовки и произвольной винтовки и из произвольного пистолета.

Второе и третье места достались товарищам чемпиона — младшему сержанту Борису Мельнику — 373 очка и младшему лейтенанту из Румынии Корнелу Брату — 359 очков.

В командном зачете на первом месте сборная Вооруженных Сил СССР — 1.495 очков, на втором — армейцы Чехословакии — 1.434 и на третьем — Румынии — 1.430 очков.

На стрельбище встретились старые знакомые, друзья. Большинство стрелков-армейцев входит в национальные сборные своих стран. И хотя, конечно, каждый стремится победить, но у друзей нет секретов. Во время тренировок стрелки помогают друг другу советами, показывают свои приемы обращения с оружием.

На Спартакиаде дружественных армий в борьбу вступили также волейболисты и гандболисты.

СЛУШАЙТЕ «ВОЛГУ»!

Суббота, 2 августа

16.00 — Обзор газет. 16.05 — Русские народные песни. 16.20 — «Люди новой Германии». 16.30 — «На эстрадной волне». 16.45 — Информационная передача «Эхо недели».

В ДОМЕ ОФИЦЕРОВ

ГЛАВНОЕ ЗДАНИЕ. Для детей художественный кинофильм «Остров Кожуун». Начало в 15.00. Новый художественный кинофильм «Аннушка».

Зам. редактора
П. Г. УДОВЕНКО.

Начало в 17.00, 19.00, 21.00. Большая кинопрограмма «СССР — великая железнодорожная держава». Начало в 21.00. Вечерний зал. Вечер танцев. Начало в 20.00.

КИНОЛЕКЦИОННЫЙ ЗАЛ. Для детей сборник мультфильмов № 18. Начало в 15.00. Новый широкоэкранный кинофильм «Колыма Лаймера». Начало в 17.00, 19.00.

ЗЕЛЕНЫЙ ТЕАТР. Художественный кинофильм «Сердце не прощает». Начало в 20.30.

Г602179. Адрес редакции: Полевая почта 02961-Р. Типография газеты «Знамя победы». Заказ № 179.