За нашу Советскую Родину!

ЗНАМЯ ПОБЕДЫ

ЕЖЕДНЕВНАЯ ГАЗЕТА СЕВЕРНОЙ ГРУППЫ ВОЙСК

ВТОРНИК 19 августа 1969 г. № 193 (8278)

Командир взвода коммунист гвардии лейтенант Н. Иванчук

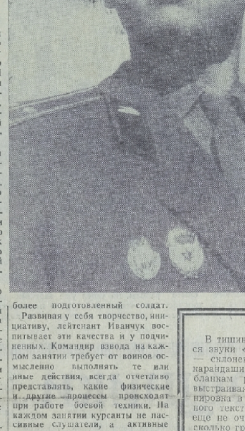

Гвардии лейтенант Николай Иванчук — один из тех, кто по зову сердца связал свою судьбу с армией, выбрал нелегкую, но почетную профессию офицера. И в учебном, и сейчас, командуя подчиненными, он видит, как необходим его труд, его служба. Защита Родины, великих завоеваний — социализма — священный долг каждого советского гражданина.

Прошел год после окончания военного училища. Срок небольшой, однако это был период становления молодого офицера. Он убежден, что училище дало лишь только основу для практической работы с людьми. Чтобы идти в ногу с жизнью, практически решать сложные задачи, нужно учиться у старших и подчиненных набираться опыта, настойчиво овладевать марксистско-ленинской теорией, военной наукой, педагогикой и психологией.

Несмотря на то, что свободного времени почти не оставалось, Николай Иванчук все же выкраивал его, занимясь по вечерам. Когда нужен был, не стеснялся обратиться за помощью к советом не только к старшим, но и к младшему по возрасту и званию. Постоянное общение с классными специалистами, мастерами военного дела помогло глубже вникнуть во все тонкости работы, приобрести прочные практические навыки.

С благодарностью говорит лейтенант Иванчук об опытных танкистах коммунистах тт. Данилине, Гаспряне, Дегтяре. Они помогли ему развить командирские качества, найти главное в работе. Старшие товарищи вникли в марксистско-ленинскую и военную подготовку лейтенанта Иванчука, самостоятельную работу его над собой. Чуткость и внимательность они сочетали с высокой требовательностью. Цель была одна — помочь молодому офицеру стать хорошим командиром. И он оправдал их надежды.

Говорят, умение приходит с опытом. Анализируя как-то итоги учебы, лейтенант обратил внимание на то, что во взводе, наряду с экипажами, систематически показывающими высокие результаты в боевой подготовке, есть и такие, которые или не блещут, хотя внимания им уделяется больше, чем остальным. О своих раздумьях, предположениях он поделился со старшими товарищами.

Командир, партийная организация поддержали предложение офицера. Ныне в экипаж укомплектованы равномерно. И это сказалось на успехах в учебе. Взвод, как правило, получает высокую оценку.

По-другому строится во взводе и самостоятельная подготовка. Прежде в ее проведении было немало недостатков. Из-за этого терялось драгоценное время, не все наводчики успевали как следует изучить материал. Теперь по инициативе лейтенанта Иванчука танкисты занимаются отдельными небольшими группами, по 3—4 человека. И в каждой есть более подготовленный солдат.

Развивая у себя творчество, инициативу, лейтенант Иванчук воспитывает эти качества и у подчиненных. Командир взвода на каждом занятии требует от воинов осмысленно выполнять те или иные действия, всегда отчетливо представлять, какие физические и другие процессы происходят при работе боевой техники. На важном занятии курсанты не пассивные слушатели, а активные его участники.

Есть у лейтенанта Иванчука по взводе надежные помощники — сержанты, комсомольские активисты. Заместитель — сержант Пшеничный, его воспитанник. Ему можно поручить любое дело — обязательно сделает его наилучшим образом. Большую помощь командиру взвода оказывают комсомольские активисты рядовые Онищенко, Дзамихов и другие.

Сейчас во взводе полным ходом идет боевая учеба. Молодые наводчики уже выполняют несколько стрельб из танков, научились пользоваться радиостанцией. И с каждым днем результаты все выше и выше. Так и должно быть. Ведь личный состав взвода готовит достойную встречу столетию со дня рождения В. И. Ленина.

С каждым годом растет и крепнет авторитет молодого офицера. Николая Иванчука выбрали заместителем секретаря роткой партийной организации. Коммунист оправдывает доверие своими делами. Он ясно понимает свой долг — долг коммуниста, воина-патриота и интернационалиста. Находясь на переднем крае защиты завоеваний социализма, лейтенант делает все, чтобы боевая готовность его взвода, подчиненных всегда находилась на высоком уровне.

Служба и учеба гвардии лейтенанта Н. Иванчука — хороший пример того, как надо выполнять свой воинский долг, высоко нести честь советского офицера.

Приказ Министра обороны СССР

18 августа 1969 г. № 196 г. Москва

Товарищи воины Советских Вооруженных Сил!

Товарищи летчики и штурманы, инженеры и техники, специалисты военной и гражданской авиации, работники авиационной промышленности, спортсмены-авиаторы ДОСААФ!

Товарищи встершие авиации!

Сегодня советский народ и его воины празднуют День Воздушного Флота СССР.

Воодушевленные постановлением июньского Пленума ЦК КПСС, итогами международного Совещания коммунистических и рабочих партий, советские люди с возрастающей активностью борются за претворение в жизнь решений XXIII съезда партии, вносят достойный вклад в дело дальнейшего укрепления экономического и оборонного могущества социалистической Родины.

Новыми достижениями отмечали свой праздник воины-авиаторы, работники гражданской авиации и авиационной промышленности, спортсмены ДОСААФ. Они делают все необходимое для того, чтобы советская авиация находилась на уровне современных требований.

Строительство коммунизма в нашей стране осуществляется ныне в сложной международной обстановке.

Непрекращающаяся агрессия США во Вьетнаме, вооруженные провокации израильских экстремистов против арабских народов, развязанный курс западногерманских милитаристов обязывают воинов-авиаторов, как и весь личный состав Советских Вооруженных Сил, еще настойчивее овладевать военным делом, всемерно повышать боевую готовность и боевую готовность войск.

Приветствуя и поздравляя воинов Армии и Флота, работников гражданской авиации и авиационной промышленности, спортсменов-авиаторов ДОСААФ — с Днем Воздушного Флота СССР и желаю дальнейших успехов в боевой и политической подготовке, овладении современной техникой и оружием, в развитии отечественной авиации.

В ознаменование Дня Воздушного Флота СССР ПРИКАЗЫВАЮ:

Сегодня, 18 августа, в 21 час по местному времени произвести салют в столице нашей Родины — городе-герое Москве, в столицах союзных республик, в городах-героях: Ленинграде, Волгограде, Севастополе, Одессе, в крепости-герое Бресте двадцатью артиллерийскими залпами.

Да здравствует наша великая Родина — Союз Советских Социалистических Республик!

Да здравствует доблестный Советский Воздушный Флот!

Слава Коммунистической партии — организатору и вдохновителю побед советского народа!

Министр обороны СССР Маршал Советского Союза А. ГРЕЧКО.

СЛУЖАТ МОЛОДЫЕ ОФИЦЕРЫ...

В НОВОЙ РОЛИ

Как и всегда, учение началось с подъема батареи по тревоге. Отлично зная свои обязанности, артиллеристы действовали быстро и четко.

«Противник» пытался помешать артиллеристам выполнить задачу. Батарее пришлось отражать его нападение с воздуха, преодолевать изрядненькие участки местности. Но темп продвижения не снижался. Вскоре подразделение с ходу вышло на огневые позиции.

Отлично действовали в сложной обстановке воины взвода лейтенанта Здебского, который на этом учении управлял всей батареей.

Между взводами и расчетами разгорелось соревнование за быстрейшую отрывку окопов и лучшую их маскировку.

— Газы! — неожиданно поступила вводная.

От напряженной работы логомерки — приборы стали гнуться. Но с каждой минутой все глубже становятся окопы, четче вырисовывается огневая позиция.

А обстановка усложнялась. Вскоре артиллеристам пришлось вести трудный бой, совершать марш, снова действовать в средствах защиты, поддерживать огнем наступающую мотострелковые подразделения. На всех этапах учения они умело решали тактические и огневые задачи, заслужили высокую оценку. В этом большая заслуга лейтенанта Здебского, научившего воинов четко выполнять свои обязанности.

С. ИВАННИКОВ.

ПРОДУМАННО, С КАЖДЫМ

В тишине радиокласса раздаются звуки «морзянки». За столами — столовыми готовы солдат. Их карандаши быстро бегают по бланкам радиограмм, колонками выстраивая ряды букв. Идет тренировка в приеме на слух буквенного текста. Скорость передачи еще по очень высокая — всего несколько групп в минуту. Но и солдаты занимаются недавно. А лейтенант Федор Неберо уже учит их работать в условиях, помех групповым методом.

— Сейчас самое важное, чтобы воины принимали и передавали текст без ошибок, — говорит молодой офицер. — Скорость придет, когда будущие радисты научатся правильно отличать сигналы от помех, а при народном добьются их точности и правильности звучания.

Не только на эти вопросы обращает внимание лейтенант. Вот он делает замечание рядовому Небову за нетрадиционную посадку. Это тоже очень важно для радиста. Неудобно сел, не так взялся за ключ и качество передачи снижено, а сам он быстрее устает.

В перерыве беседуем с лейтенантом Неберо о службе, его трудностях и заботах.

— Жизнь ставит много сложных вопросов, — замечает офицер, — главное — не растеряться, найти способ их решения, верный путь к достижению цели.

Лейтенанту есть о чем вспоминать, хотя и прослужил на офицерской должности менее двух лет. В роту пришел специалистом первого класса. Думалось, освоил, что нужно. Но оказалось, что знаний, опыт, мастерство надо не только иметь, но и передать подчиненным.

А тут новая сложность. Первый год работы командиром взвода совпал с переходом армии на двухгодичный срок службы. Но у лейтенанта, хотя и прослужил на офицерской должности менее двух лет. В роту пришел специалистом первого класса. Думалось, освоил, что нужно. Но оказалось, что знаний, опыт, мастерство надо не только иметь, но и передать подчиненным.

А тут новая сложность. Первый год работы командиром взвода совпал с переходом армии на двухгодичный срок службы. Но у лейтенанта Неберо дела пошли хорошо. Может быть, потому, что он очень любит он свою специальность. И в военное училище шел, чтобы осуществить одно из самых заветных желаний: стать офицером-радиотелеграфистом.

Занятия перерыв. В классе снова устанавливается та напряженная учебная обстановка, которая всегда подчиняет высокую организованность, четкий деловой ритм. Командир взвода по мельчайшим подробностей продумал план построения урока. Второй час начал с разминки для передачи ключом.

— Приготовиться к передаче... Открыть текст, — следуют команды.

Со столов убирается все лишнее, что может отвлечь радиотелеграфиста от работы. Руки воина касается за ключи.

— Передачу коротких сигналов, паузий — приказывает офицер.

В каждом ряду — прибор, на нем ти два десятка ключей. Кажется, все идет нормально, как надо. Но лейтенант подмечает малейшие ошибки обучаемых.

— Смотреть прямо!

— Слушать сигнал!

— Рядовой Шахиров, не спешите, — делает он замечание солдатам.

Темп передачи нарастает, достигает высшего предела. Думается, вот-вот кто-то сорвется, не выдержит предложенной командиром скорости передачи. А офицер внимательно наблюдает за обучаемыми. Он точно определяет ту грань, за которой может проходить неудача. Поэтому, выбрав момент, Неберо предупреждает:

— Внимание сигнал!

И вот уже по-иному зазвучала трель «морзянки». Не посмотрите, какая согласованность, слаженность в работе воинов взвода!

Чуткое ухо руководителя занятий внимательно вслушивается в напряженные звуки. Но никто не осмелится забегает вперед. И вдруг неожиданно:

— Внимание, приготовиться к приему, дано контрольную!

Снова на столах бланки телеграмм. Зарабатал ключ лейтенанта. Ему вторит датчик телеграфной азбуки. На нем работает заместитель командира взвода сержант Иван Сурбеев. Темп передачи нарастает. Для некоторых это — высший предел. А вот рядовые Шахиров и Герасимов уже сейчас передают и принимают на уровне специалистов третьего класса.

— Хорошая память, прекрасная восприимчивость, — говорит о них офицер.

— Это очень важно?

— А как же! — восклицает Неберо. Без этих качеств в взводе можно стать хорошим телеграфистом.

Колея занятий. Дежурный по классу собирает бланки телеграмм с контрольным текстом. Сегодня они будут проверены, и каждый воин получит заслуженную оценку. У многих показатели высокие. Это результат методического мастерства лейтенанта Неберо и усердной учебы его подчиненных. Ведь и офицер, и все воины взвода решили в честь рождения вождя мирового пролетариата сделать вклад в число отличных.

Майор А. КОМЛЕВ.

ПРАЗДНИКУ АВИАТОРОВ ПОСВЯЩАЕТСЯ

МОСКВА, 18 августа. (ТАСС). Трудящиеся седьмой раз советский народ отмечает праздник авиаторов. Сегодня в Колонном зале Дома союзов состоялось торжественное собрание общественности столицы, посвященное Дню Воздушного Флота СССР.

За столом президиума — министр гражданской авиации маршал авиации Е. Ф. Логинов, министр авиационной промышленности П. В. Дементьев, первые заместители Министра обороны СССР Маршалы Советского Союза И. И. Якубовский и М. В. Захаров и другие.

С большим подъемом был избран почетный президиум в составе Политбюро ЦК КПСС.

Заместитель Министра обороны СССР, главнокомандующий Военно-Воздушными Силами, Герой Советского Союза маршал авиации П. С. Кутахов в своем выступлении рассказал о славной истории отечественной авиации и заверил ЦК КПСС и Советское правительство в том, что воины-авиаторы, как и представители других родов войск Советских Вооруженных Сил, всегда готовы выполнить свой интернациональный долг во имя социализма и мира.

Участники торжественного собрания единодушно приняли приветственное письмо Центральному Комитету КПСС, Президиуму Верховного Совета СССР и Совету Министров СССР.

КРЕПНЕТ СОВЕТСКО-ВЬЕТНАМСКАЯ ДРУЖБА

Государственные флаги Демократической Республики Вьетнам, Республики Южный Вьетнам и Советского Союза развевались в августа московский парк «Измайлово». Здесь состоялся день солидарности с героическим народом Вьетнама — заключительное в столице мероприятие месячника советско-вьетнамской дружбы и солидарности с борьбой вьетнамского народа против агрессии США.

Во вступительном слове на массовом митинге заместитель председателя Центрального правления Общества советско-вьетнамской дружбы дважды Герой Советского Союза генерал армии П. И. Батов отметил, что движение солидарности с Вьетнамом приняло в Советском Союзе всенародный характер. Прошедший месячник, во время которого во многих городах и селах страны состоялись сотни митингов, вечеров, выставок и кинопросмотров, — еще одно яркое свидетельство выполнения высокого интернационального долга советскими людьми.

Выступивший на митинге посол Республики Южный Вьетнам в СССР Данг Куанг Минь передал москвичам боевой привет от правительства, народа своей страны. Он выразил глубокую благодарность КПСС, Советскому правительству и народу за большую братскую помощь в справедливой борьбе.

Бременный поверенный в делах ДРВ в СССР Ле Чанг сказал, что месячник солидарности, проведенный в СССР, еще одно яркое свидетельство братской дружбы советского и вьетнамского народов.

(ТАСС).

ВСТРЕЧИ, НАРОДНЫЕ ГУЛЯНЬЯ

Москвичи и воины столичного гарнизона широко отметили всенародный праздник — День Воздушного Флота СССР. 17 августа в клубах, Домах и Дворцах культуры состоялись встречи представителей трудящихся с прославленными военачальниками — участниками гражданской и Великой Отечественной войн, летчиками — Героями Советского Союза и Героями Социалистического Труда.

В народном гулянье, проведенном в Центральном парке культуры и отдыха имени М. Горького в честь праздника советских авиаторов, принято участие более пятидесяти тысяч человек.

Народные гуляния, посвященные празднику советских авиаторов, состоялись также в Измайловском парке культуры и отдыха, саду Центрального Дома Советской Армии имени М. В. Фрунзе, в парке культуры и отдыха имени Дзержинского.

(Корр. ТАСС).

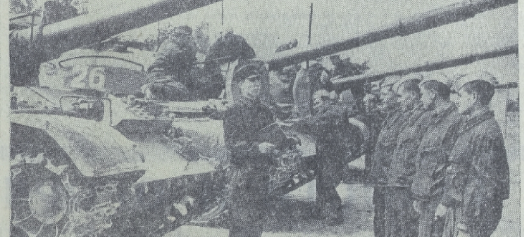

Невелик стаж офицерской службы у молодого лейтенанта Николая Соколова. Сравнительно недавно он был сержантом. Но вот закончена учеба, сданы экзамены. И молодой офицер назначается на должность заместителя командира роты по технической части. Новые обязанности потребовали глубоких знаний и мерки.

К проведению занятий младший лейтенант относится всегда с большой ответственностью, не упуская ни одной возможности отработать наиболее важные темы непосредственно на технике. Сегодня он на машинах, только что вернувшихся с полигона, проводит занятие по теме «Ежедневное техническое обслуживание танка».

На снимке: младший лейтенант Н. СОКОЛОВ ставит задачу экипажу на отработку учебных вопросов темы.

Фото А. Смелкова.

Газопровод пересечет границу

Началось сооружение 220-километрового советского участка газопровода Иран — СССР. Строители приступили к сварке труб в 36-километровой секции. На большей части магистрали эти трубы будут иметь диаметр 1,220 миллиметров.

На трассе газопровода, который пересечет советско-иранскую границу в районе города Астара, начинается прокладка первых траншей. Готовятся к работе изоляционщики.

По этому трубопроводу, который вступит в строй в 1970 году, наша страна будет ежегодно получать 10 миллиардов кубометров иранского газа.

(Корр. ТАСС).

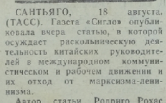

САНТЬЯГО, 18 августа. (ТАСС). Газета «Сигло» опубликовала вчера статью, в которой осуждает раскольническую деятельность китайских руководителей в международном коммунистическом и рабочем движении и их отход от марксизма-ленинизма.

Автор статьи Родриго Рохас разоблачает провокации маоистов на советской границе. Он указывает, что в последние месяцы Мао Цзэ-дун, его приспешники «предпринял открытую и опасную эскалацию военных провокаций против Советского Союза».

Родриго Рохас отмечает, что напряженность в отношениях между Советским Союзом и КНР вызвана исключительно действиями китайской стороны.

ПАРИЖ, 18 августа. (ТАСС). «Новый инцидент, спровокированный вторжением китайских военнослужащих на советскую территорию в Казахстане, не может не усилить беспокойство, которое вызывают в последние годы действия пекинских руководителей», — пишет политический обозреватель еженедельника «Юманите дималь» Ив Моро.

Взаимодействие темами провокаций группы Мао Цзэ-дуна стали антисоветизм и самый разнузданный шовинизм, указывает Моро. В отношении Советского Союза и Монгольской Народной Республики Пекин выдвигает не выдерживающие никакой критики территориальные притязания.

Ив Моро особо указывает, что терпение и сдержанность Советского Союза являются полным контрастом «фанфаронству Пекина».

ПХЕНЬЯН, 18 августа. (ТАСС). Зенитчики корейской Народной армии сбили 17 августа над островом Канхва американский вертолет, вторгшийся в воздушное пространство Корейской Народно-Демократической Республики, сообщает агентство ЦТАК.

ЛОНДОН, 18 августа. (ТАСС). Резолюция с требованием немедленного ухода английского парламента для обсуждения положения в Северной Ирландии была принята на состоявшемся вчера в Лондоне митинге. Участники митинга осудили действия английского правительства в Северной Ирландии и потребовали, чтобы всем жителям этого района были предоставлены равные гражданские права. Несколько сотен участников митинга прошли по улицам Лондона к резиденции премьер-министра Англии и вручили представителю премьер-министра принятую им резолюцию.

ВАРШАВА 18 августа. (ТАСС). По случаю 25-й годовщины битвы на Магнушевском плацдарме вчера в деревне Студзянки состоялась антивоенная манифестация. Как сообщает агентство ПАП, у памятника советским и польским героям битвы собрались бывшие сражавшие, жители окрестных деревень, студенты, учащиеся. К мавзолею солдат, павших под деревней Студзянки в борьбе за освобождение Польши, возложены венки.

Перед собравшимися с речью выступил заместитель министра национальной обороны Польши генерал І. Корчинский. Битва в районе деревни Студзянки, сказал он, является одной из славных страниц в истории нашего народного войска и польско-советского боевого братства.

Сегодня, в 25-й годовщину битвы, вновь сражаются Корчинский, мы чтим память тех, кто пал в борьбе за свободу Польши. Страна, партия и народная власть, всему народу мы заявляем, что в союзе с Советским Союзом и братскими социалистическими странами мы будем делать все возможное во имя победы социализма и мира во всем мире.

МОЛОДОЙ ОФИЦЕР

СЛУЖБА, ЗАБОТЫ, ПРОБЛЕМЫ

ЗНАНИЯ, СИЛУ, ЭНЕРГИЮ — БОЕВОЙ ГОТОВНОСТИ

• Гордись своей профессией • В поле на занятиях, в работе с людьми приходят опыт и зрелость • Сержанты — верная опора • Новые успехи в учебе и службе в честь ленинского юбилея

УМЕНИЕ УЧИТЬ ПРИМЕРОМ

Третьи сутки идут учения. Начались они с тревоги на рассвете. Подразделение выехало в поле, где сразу же был развернут узел связи. Едва воины справились с первой задачей, как последовала вторая, третья... Приходилось то и дело сворачивать громоздкое хозяйство подразделения, совершать марш, развертываться в новом месте и снова налаживать связь. Связисты все время испытывали воздействие «противника». В результате работы то и дело поступали вводные. «Противник нанес ядерный удар», «Воздушный десант», «В районе позиции выброшен парашютный десант...» Надо было без промедления принимать соответствующие меры.

На третьи сутки в действиях некоторых солдат появилась вялость, проявлялась их реакция. Так было, в частности, с молодым солдатом Шевченко.

Устали солдаты... Иван Синеков это чувствовал на себе. Все тело налилось какой-то тяжестью, воспалились от бессонницы глаза, шумело в ушах и по временам чуть-чуть кружилась голова. А каково солдатам, которые, безусловно, испытывали физическую нагрузку побольше!

Лейтенант по возрасту был почти таким же, как и его подчиненные. Прямо со школьной скамьи пошел в военное училище, закончил его и вот первый год, как вступил в беспокойную, полную суровой и трудной романтики офицерскую жизнь. Но он считал, что ему должно быть легче. Он выполнял разрядные нормативы по нескольким видам спорта. В свои неполные двадцать три года прошел суровую школу, закалился в трудностях. Иван — круглый сирота. Отец погиб на фронте. Нет и матери. Рос и воспитывался в интернате.

Когда шла боевая работа, у лейтенанта Синекова находились минуты, чтобы где-нибудь в углу кабины прикорнуть, хотя бы на короткое время отключиться от того физического и морально-психологического напряжения, которое он испытывал. Но он не мог себе этого позволить. Потому что дел было много.

Лейтенант проверял аппаратуру, управлял действиями подчиненных и, если обстановка требовала, действовал за какого-нибудь члена экипажа.

Вдруг случилось непредвиденное: прервалась связь. Тут же выяснилась причина. Проходивший по полю фронтовик-шофер зацепил прицепом кусок его на колесах и куда-то уволок. Надо было брать несколько катушек кабеля и идти в ночь и непогоду прокладывать новую линию.

Лейтенант обвел взглядом усталых солдат, тут же принял решение и скомандовал подъем на линию.

С линии вернулись мокрые, перепачканные грязью, озябшие и до крайности усталые. Может, потому не заметил лейтенант, что, с его возвращением в кабину радиостанции сквозь дохнуло свежим ветром. Распрямились спины связистов, бойче зазвучали их голоса, дело пошло веселее. Свою задачу связисты выполнили тогда блестяще.

После слышал я, как вспоминал те учения рядовой Шевченко.

— Казалось, не выдержу, уснул, свалюсь на пол. «Мертвяка» убаюкивает, никакого сладу с ней нет. А тут этот случай... Лейтенант сам пошел. А ведь устал не меньше нашего! И враз во мне словно второе дыхание пришло...

Рассказал я об этом эпизоде не случайно. Мне не пришлось быть участником минувшей войны, стажа офицерский у меня совсем незначлик. Но я много слышал о великой силе командирского примера, о его исключительно большом морально-психологическом воздействии на подчиненных. Слышал, как в критическую минуту на поле боя командир первым бросался на врага и знал, что бойцы идут за ним в едином порыве, навстречу победе.

То — в настоящем бою. Но и ныне, в боях учебных, в повседневных буднях воинской жизни, думается мне, не уменьшается сила командирского примера, не слабеет его морально-психологическое воздействие. В этом я вновь убедился на многих примерах из практики командирской деятельности моих товарищей, на своем собственном опыте.

Не берусь судить, правильно ли поступил лейтенант Синеков в том конкретном случае. Но, что его личный пример в трудную минуту оказал большое влияние на солдат, в этом нет никакого сомнения.

Личный пример... Все ли мы, молодые офицеры, правильно понимаем его значение? Умеем ли определить тот момент, когда только он способен решить успех дела? Есть ли у нас сила и воля показывать образец в большом и малом?

Опять хочется сослаться на лейтенанта Ивана Синекова. Я вместе с ним учился в училище, вместе несем службу.

Авторитет командира во многом зависит от того, как он знает дело, как выполняет служебные обязанности. Лейтенант Синеков училище закончил успешно, в выпускной стал радиотелеграфистом второго класса. Для того, чтобы успешно обучать подчиненных, ему надо было самому отлично знать вверенную технику. И Иван с жаром взялся за дело. Засел за учебники. По вечерам часами занимался у аппаратуры. Без стеснения обращался за помощью к своему подчиненному, первоклассному специалисту — старшинесверхсроднику Дзябенко. И за короткое время хорошо овладел техникой, смог подтянуть знания специалиста высокого класса.

А когда начались занятия с подчиненными и рядовой Бойобан встретил немалые трудности, офицер не только принялся ему знания по специальности, но и помог, как надо преодолевать эти трудности. И так во всем: в учебе, в поведении, в быту, во внешнем виде.

Синеков первым среди молодых офицеров пошел учиться в вечерний университет марксизма-ленинизма, с первых же дней начал готовиться для поступления в академию. Он не пропустит ни одной лекции или нового кинофильма, свежей газеты.

Известно какое большое значение в боевом становлении имеет подготовка к занятиям. Не секрет, что зачастую эта подготовка бывает далеко не такой как требуется. Особенно часто встречаются недостатки в работе сержантов. Были случаи, когда плохо готовился к проведению уроков и подчиненный лейтенанта Синекова сержант Тахтаулов.

Мой коллега воздействует в этом отношении на своих младших командиров не только словами и строгой требовательною, но и опять-таки личным примером. Мне запомнилось, как он готовился к проведению занятий по электрорадиотехнике. Заблаговременно просчитал необходимую литературу. Извлек из чемоданов конспекты, которые составлял еще в училище, выписал оттуда все, что надо было. Достал описанный трансформатор, разобрал его, чтобы можно было использовать в качестве наглядного пособия. Сам начертил схему передатчика, чтобы сержанты приемника. Посоветовался с опытным офицером-методистом, как лучше организовать урок. И, в результате, занятие у него получилось содержательным, поучительным.

А сколько можно привести других подобных примеров! Ну, хотя бы случай на шестикилометровом марш-броске. Взвод бежал с полной боевой выкладкой. Впереди всех — командир. Когда некоторые, не очень-то большие любители спорта, стали отставать, лейтенант Синеков взял часть их снаряжения. Прибежал командир взвода к финишу первым. А кое-кому из солдат пришлось вкрасть...

В часы досуга не скучают солдаты, когда в их кругу лейтенант Синеков. Тут и веселый разговор, и жаркие споры по любому вопросу всех — командир. Когда некоторые, не очень-то большие любители спорта, стали отставать, лейтенант Синеков взял часть их снаряжения. Прибежал командир взвода к финишу первым. А кое-кому из солдат пришлось вкрасть...

Да такими качествами отличаются многие наши молодые офицеры. Но, к сожалению, не все. Разве так уж редки случаи, когда некоторые наши коллеги-офицеры не полагают, что командирский авторитет может базироваться лишь на силе власти? Что быть для подчиненных образцом во всем — дело обременительное и не такое уж необходимое?

Случай, рассказанный молодой лейтенант Алексей Лихачев. У него есть все возможности быть образцовым офицером. Но почему-то добивается. В его действиях порой чувствуется пассивность, неорганизованность. Он мало заботится о своем дальнейшем росте, о росте настоящего звания к повышению военных знаний, нет должной требовательности к себе и подчиненным. И это не могло не сказаться отрицательно на его службе.

Такие случаи, безусловно, единичны в нашей офицерской жизни, командирской практике. Но и они должны нас настораживать, побуждать к активным, плодотворным действиям.

Лейтенант В. ОСАДЧИН.

Младший лейтенант В. Полгорный не имеет еще большого опыта работы, но успел уже зарекомендовать себя требовательным, инициативным офицером. Его подчиненные действуют умело, добились хороших показателей в боевой и политической подготовке.
На снимке: младший лейтенант В. **ПОДГОРНЫЙ** (в центре) рассказывает партийным активистам о ходе полевых занятий.

Фото А. Смелкова.

ПОМОЩНИКИ

Когда я заступал дежурным по части или на несколько суток отдыхающих по другим служебным делам, у меня на душе спокойно. Знаю: все будет в порядке. Ведь с людьми остались сержанты. Они всегда грамотно, методически правильно проведут урок, если надо, строго спросят с того, кто попытается нарушить требования устава.

Надо сказать, такая уверенность в сержантах появилась у меня не сразу. Не все командиры отделений на первых порах сами служили примером в выполнении воинского долга, не всегда были требовательны к подчиненным.

Помню, взвод занимался в парке по технической подготовке. На отдельных учебных местах занятие было поручено проводить сержантам. Они неплохо справились со своими обязанностями. Только сержант Ищенко вместо того, чтобы изучать с солдатами положенную им тему, организовал в внеуставное время перерыв и повел с подчиненными отвлеченный разговор. Строго указал я сержанту Ищенко на халатное отношение к уроку. Поднял этот вопрос и на собрании сержантов. Ищенко дал слово исправиться. Но от своих недостатков в дальнейшем избавился очень медленно.

Если сержант не служит примером во всем, то и солдаты порой начинают делать упущения по службе. Так было, например, с рядовым Шиманским. Кажется, теперь, чтобы вовремя встать в строй на утренний осмотр, он стал заниматься какими-то посторонними делами.

Сержант Ищенко знал, что старослужащий солдат рядовой Шиманский снижал в себе требовательность, зачислил себя в «старики». Но действенных мер к нему не принимал.

Снова состоялся серьезный разговор с тов. Ищенко. Долго пришлось в тот раз беседовать с командиром отделения. На помощь мне пришел и командир роты. Вскоре сержанту Ищенко коренным образом изменил свое отношение к службе, стал требовательнее к подчиненным. И, глядишь, потянулись к нему солдаты, дисциплина в отделении улучшилась.

В прошлом году прибыл по взводу младший сержант Сергуц. Многое не ладилось у него на первых порах. Видя такие попытки работы с людьми, часто приходил ко мне на беседы младший сержант, советовался, как поступить в том или ином случае. Порекомендовал я молодому командиру отделения почаще занимаиться в уставы, повнимательнее изучать солдат, предъявлять к ним строгую требовательность. Младший сержант Сергуц быстро встал в строй, дела в отделении пошли хорошо. Сейчас он заместитель командира взвода, мой надежная опора.

Взвод, которым я командую, второй год является отличным, лучшим в подразделении. Звание отличного решили мы удержать и в летнем периоде обучения. Суда по тому, с каким старанием личный состав относится к выполнению солдатских обязательств, могу с уверенностью сказать, что замечательные высокие рубежи в боевой и политической подготовке будут непременно взяты.

Недавно на тактических занятиях взвод совершал трудный марш. Некоторые отделения выполняли задачи самостоятельно, в отрыве от подразделения. Младшие сержанты Сергуц и Цветко вели машины по сложным маршрутам, обеспечивая маневренные подразделения всем необходимым для «боя».

Сутками не видел я на этих занятиях своих сержантов, но верил, что они всегда найдут выход из трудного положения, не остановятся ни перед какой трудностью, и не ошибся в этом. Они были отмечены командиром за смелые, инициативные действия в поле.

Лейтенант Я. ОРДА.

ЕСТЬ ВО ВЗВОДЕ КОМСОМОЛЬСКАЯ ГРУППА

Первое, с чего надо было начинать, — организация социалистического соревнования. В беседе с солдатами выяснилось, что большинство из них не могли назвать с кем они соревнуются и какого рубежа намечена достичь. Оказалось также, что некоторые отставали в учебе, имели низкие результаты по огневой и тактической подготовке.

Я понимал, что без хорошо налаженного социалистического соревнования, без спора из актив взвода нельзя успешно решить стоящие перед нами задачи.

Поговорил с комсоргом рядовым Николаем Прядко. Решили мы на первом же комсомольском собрании поместить разговор о комсомольцах. Оказалось также, что некоторые отставали в учебе, имели низкие результаты по огневой и тактической подготовке.

Собрание всколыхнуло людей, заставило задуматься над многими первоочередными вопросами. Почти все выступили в прениях. Разговор шел деловой, конкретный. Упор сделали на то, как добиться примерности каждого комсомольца в учебе и службе. На собрании были обсуждены и взяты социалистические обязательства взвода. К 100-летию со дня рождения В. И. Ленина вывести коллектив в отличные — таково было решение.

На каждом полевом занятии стали проводить состязания по залпам и нормативам, добиваться наивысшего результата дня. Систематическое подведение итогов учебы помогало накапливать передовой опыт, вскрывать имеющиеся недостатки. Так, рядовой Юрий Ежов не укладывался в нормативы по снаряжению пулеметных лент. Посоветовались с активистами и решили послать на помощь отстающему опытного специалиста младшего сержанта Юрия Кирхина. На дополнительных тренировках солдат всюду показывал тонкости своей специальности, стал увереннее работать при оружии. Прошло немного времени, и рядовой Ежов вышел на уровень передовиков. Сейчас он кандидат в отличники.

В практике обучения солдат мы широко опираемся на передовой опыт мастеров военного дела, стремимся сделать его достоянием каждого.

В течение года большинство солдат и сержантов стали отличниками учебы, классными специалистами. 100 процентов личного состава — спортсмены-разрядники, значкисты Военно-спортивного комплекса.

В этом немалая заслуга и активистов взвода.

Лейтенант В. БЕЛАВИН.

КТО СКУКУ ИЗГОНИТ?..

Не каждый вечер в нашей холостяцкой комнате сверкает окна. А бывает, что и среди ночи неожиданно вспыхнет электрическая лампочка и вскоре погаснет. Значит, кто-то на нас двоих заглянул с полезной или такой-то после стрельб или вождения. Так бывает довольно часто. И как бы поздно ни возвращались со службы, к нашим услугам всегда теплый душ.

В летнее время эта проблема решена. А вот наступит холода, и мы с соседом, прямо полдня с волнением в ненаотопленную комнату, будем окрываться поверх одеяла шинелями, чтобы согреться, как это было прошлой зимой. До сих пор в общежитии не решен вопрос с отоплением. Говорят — паровое отопление. Но пока, к сожалению, пока дальше разговоров не идет.

Не всегда бываем мы на полигоне. Зачастую у нас по вечерам много свободного времени. Я люблю читать. Например, только что закончил интересную книгу В. Андрея «Народная война». Много читает и мой товарищ по комнате. Хочется и радио послушать, и телевизионную передачу посмотреть. В общежитии нет ни одного динамика. Мы, правда, вышли из положения — купили радиоприемник.

Есть у нас на втором этаже в комнате отдыха. Но, по нашему общему мнению, она не отвечает своему громкому названию. Здесь, кроме стола, стульев да дивана ничего больше нет. А здесь можно бы иметь телевизор, шахматы, придумать какие-то развлечения. А так как эта комната всегда под замком, мы ее и не посещаем. Посидеть и поговорить с товарищем можно и в спальной комнате.

Есть, безусловно, немало недостатков в нашем быту. Правда кое-что делается для их устранения, для культурного досуга. И все же хотелось поговорить о том, что можно бы еще сделать для этого своими силами.

Заглянешь порой в какую-либо комнату, смотришь, почти ничем не занимаются молодые офицеры. «Делать нечего», — слышишь в ответ.

А бухгалько перед общежитием хороший спортивный городок. Почему бы не поиграть в волейбол? Не организовать соревнование? Пустует у нас часто и спортивный зал. Тут и штанга, и боксерские маты, гири. Ведь можно бы организовать секции, тренироваться. Но туда заглядывают единицы. Де и то просто из любопытства. А ведь в училищах все занимались спортом.

Среди нас бытует мнение, что по настоящему отдыхает тот, кто увлекается охотой или рыбалкой. Думается, что это не совсем так. Ведь не могут все быть охотниками или рыболовами. Есть другие полезные и увлекательные дела, которыми, при желании, могли бы мы, молодые офицеры, заняться. Стало быть, многое зависит от нас самих, от нашей инициативы и находчивости.

Не отвечает пока должным требованиям и наша комната бытового обслуживания. Здесь до сих пор нет утюгов. Говорят, были когда-то. А ведь они необходимы для поддержания надлежащего внешнего вида.

В нашем распоряжении немало возможностей, чтобы сделать наше общежитие очагом здорового, полезного отдыха. Многое зависит и от нас самих. Мы можем и должны, искать скуку. Тогда, приходя со службы, с удовольствием, с радостью будем открывать двери общежития, разнообразие станет наш досуг.

Лейтенант М. ЛАТЫПОВ,

РАДОСТИ И ОГОРЧЕНИЯ

Исполнился год, как я командую взводом. Срок для становления офицера, конечно, прямо, небольшой. Но по себе чувствую, что сумел найти свое место, твердо вошел в ритм армейской жизни, понял то, что, естественно, не может и не могло дать училище, — практику работы с людьми.

Сейчас, глядя на горог годичной офицерской службы, могу сделать определенные выводы для себя, определить то, чему научился, чего пока не сумел достичь. А это, пожалуй, больше всего меня волнует. Я не могу сказать, что обо мне не заботятся, не проявляют внимание старшие. Нет. Я постоянно ощущаю помощь и внимание опытных командиров и политработников.

Мне приятно сознавать, что во взводе вырастет такие мастера военного дела, как гвардейцы ефрейтор Лыхин, рядовые Поделяжин, Иванов и другие. Радует и то, что на всех полевых занятиях солдаты отлично выполняют положенные им нормативы по боевой работе, что большинство из них без промахов поражает цели в самых сложных условиях. Иногда наблюдаешь за их действиями, и сердце наполняется гордостью, что в твоем подчинении люди, с которыми, как говорят, горы можно сдвигать. И все же нет, нет, да и возникает сомнение: могли бы им дать больше знаний, лучше подготовить их.

Например, до сих пор меня волнует специальная подготовка. Первоначальные сведения по основам радиотехники получают в классе. Как здесь они усвоят теоретические положения, так и будут пользоваться ими на практике.

Наглядных внешне оформлен класс для подготовки воинов. Содержание на его страдает существенными недостатками. Дела в том, что нам недостает нужных наглядных пособий: плакатов, макетов в разрезном виде. Поэтому приходится заниматься, в основном, по книгам, оперировать трудно запоминаемыми техническими терминами.

Но хорошая счеты находится группа политических занятий взвода. Большинство слушателей — это люди со средним образованием. С ними работать приятно и интересно. С каждого семинарского занятия уходишь с приподнятым настроением. Это настроение создают солдаты, постоянно обогащающиеся высокими политическими знаниями. Взять хотя бы Прядко и рядового Бойбанова. На моих глазах вырос солдат. Отлично несет караульную службу, стремительно разбирается в его внутреннем росте по технической и специальной подготовке, на политических занятиях имеет только отличные оценки, самостоятельно изучает ленинские произведения, умело пропагандирует их среди товарищей по оружию. Вот, что у рядового Бойбанова неважно обстояли дела по политической подготовке, Байджанов вызвался помочь ему. Теперь солдат, как комсомолец, Байджанов, во взводе не единицы.

Часто меня старшина командиры спрашивают: «Как идут дела, лейтенант? Это приятно, что ты не чувствуешь себя одиноким, что всегда можешь поделиться со старшими своими радостями и огорчениями, волнующими тебя вопросами. Но умалчивает другое. Порой без вводных и согласия командира взвода проводятся внеурочные, мешающие нормальному учебному процессу занятия с людьми. Сошлось не такие примеры.

Большо полгода прослужил в нашем взводе гвардии рядовой Иванов. Много сил пришлось затратить, чтобы подготовить из него хорошего специалиста. Несколько раз на полигоне он демонстрировал высокое боевое мастерство. Старательный солдат вскоре стал лучшим воином, за успех которого иногда не приходилось волноваться. Но каким было мое огорчение, когда я узнал, что Иванова переводят в другое подразделение на должность писаря. А вместо него прислали во взвод провинившегося в чем-то рядового Гончаренко, который до этого служил механиком-водителем бронетранспортера. Я понимаю, что неисправимых людей нет. Верю, что и рядовой Гончаренко стал бы хорошим специалистом. Но служить-то солдату осталось несколько месяцев. А для того, чтобы подготовить хорошего специалиста, нужно время.

Неплохим специалистом считался в взводе рядовой Поделяжин. Честно говоря, гордился я этим солдатом. Но недавно командир вызвал меня и говорит:

— Лейтенант Рубликов, командуйте Поделяжиным в другое подразделение, принимайте на его место рядового Недолуписа.

Поинтересовался я вновь прибывшим во взвод. Он оказался поваром.

Высоким рубежи наметил наш взвод в социалистическом соревновании в честь 100-летия со дня рождения В. И. Ленина. Каждый солдат и сержант нашего коллектива с чувством большой ответственности решает стоящие перед нами задачи.

Гвардии лейтенант Б. РУБЛИКОВ.

О ВАС И ДЛЯ ВАС, ВОЕНКОРЫ

БОЕВОЙ ЛИСТОК ОТКЛИКНУЛСЯ ОПЕРАТИВНО

...По дороге шли советские воины. Заметив над лесным массивом большой столб дыма, они бросились к месту пожара.

Горел лес. Рядом находились посевы ржи польских крестьян, а недалеко, на спуске леса, теснилась небольшая деревня.

Все стали гасить огонь. Пламя сбивали ветками, засыпали землей. Вскоре к месту стихийного бедствия приехала машина, где старшим был лейтенант Кармаев.

Привезли воду. Разобрав ведра, солдаты и сержанты стали заливать огонь. Пламя постепенно гасло, отступало.

Особенно решительно действовали младший сержант Коротченкин, ефрейтор Беликов, рядовые Гонарси и Вашин.

О смелости воинов при тушении пожара рассказывалось в боевом листке, который был выпущен в тот же день на учениях.

Рядовой И. СОКОЛОВСКИЙ.

В ВЫПУСКЕ УЧАСТВУЮТ ВСЕ

Стенгазета «Часовой» пользуется авторитетом у личного состава. Она выходит регулярно, красочно оформляется. Заметки в газету пишут почти все воины. В этом случае каждый редколлегия. В первую очередь это относится к сержанту сверхсрочной службы Рудю и рядовому Мишневу.

Каждый номер заранее планируется. Много старания, например, активисты приложили, готовя выпуск, посвященный 25-летию Польской Народной Республики. Газета получилась интересной.

Кроме того, в подразделении выходит стенгазета «Боевое знамя». Материал для них подсказывают агитаторы, редакторы боевых листков и другие активисты.

На конкурсе стенгазет взяв «Часовой» занял второе место.

Рядовой П. ОНУФРИЮК.

ПЕРВАЯ ЗАМЕТКА

В газету довелось писать впервые,
от волненья топорщится блокнот.
Сделал я нем жарко — пишут, как живые,
и тесен им картонный переплет...
Пламенны перечеркнутые строчки
под крупным углом карандаша:
никак не умещалось на листочке
все то, чем переполнена душа.
...Продуй вода.
Исчез лист газеты с заметкой, написанной тобой.
Но не забыть вовек заметки этой,
как первый шаг, как первую любовь.

В. СИБИРЕВ.

ИНФОРМАЦИЯ В ГАЗЕТЕ

Наши консультации

Информация — боевой оперативный раздел работы нашей печати. В. И. Ленин говорил, что самая лучшая агитация — это агитация фактами. В хорошей информации наиболее ярко и убедительно раскрываются события и явления нашей повседневной жизни, боевой учебы.

Чтобы говорить, что информация должна быть событийной, то есть она должна освещать факты и события ближайших дней.

Это, прежде всего, уцнеся воинов в боевой и политической подготовке, их благородные и смелые поступки, патриотические начинания и их осуществление. Такие факты интересны, увлекательны, поучительны. Но, чтобы их видеть и хорошо описать, нужна наблюдательность, нужно умение правильно оценить событие, живо его подать. Рядовой или человек никогда не напишет информационный материал, который бы увлек, зажег читателя.

Само собой разумеется, информация должна быть оперативной.

Актуальность, оперативность, краткость, яркая, интересная подача материала — вот характерные черты газетной информации.

Было бы ошибкой считать, что короткую информационную заметку написать легко и просто. Ко всем, чем к какому-либо другому материалу, относяте известное требование: писать так, чтобы слова было тесно, а мыслям просторно.

К сожалению, некоторые военкоры с краткостью изложения факта явно не в ладу. Прочитешь иное письмо и видишь: «воды» в нем предостаточно, а фактов, мыслей нет. Вот конкретный пример. Один из военкоров-солдат оставлял свою заметку «Настойчивость». О чем в ней говорится? «Рядовой Недзинбков и ефрейтор Чехонин показывают пример в учебе и службе. На первых порах у них не все шло гладко. Но оба проявили настойчивость, занимались старательно, использовали опыт старослужащих. В результате оба стали отличными бойцами». Сначала рядовой Недзинбков и ефрейтор Чехонин взяли высокие социалистические обязательства, конструктивно выполнили».

Что сказал в этой заметке военкор? То, что два солдата добросовестно выполняют свой воинский долг перед Родиной. Но так служат почти все. А читатель хочет знать, в чем состоит пример этих воинов, какие трудности встречались на первых порах, где проявлялись эти трудности, старательность, что за опыт они использовали, какие обязательства взяли, в чем заключаются успешное выполнение этих обязательств.

О чем следует помнить военкору, решившему информировать газету о том или ином событии, факте? Чтобы эти события, факты представляли общественный интерес, несли воспитательную, пропагандистскую нагрузку, чтобы изложение их в газете мало читателя следовать примеру лучших.

Надо также уметь найти в самом факте такую грань, черту, которая наиболее ярко и доходчиво выражала бы его суть. Особенно это относится к учебной информации. В таких заметках очень важную роль играет начало, даже первая фраза. Плохо, когда автор начинает, скажем, со слов: «Личный состав подразделения добился...» Возможно, что приведенное выше лишнее. Ведь его можно было начать примерно так: «Вчера в журнале учета боевой подготовки фамилий рядового Недзинбкова и ефрейтора Чехонина вновь появились «пятерки». Затем рассказать, за что они получены.

Такое изложение факта, конечно, не эталон. Однако всегда можно найти интересную форму подачи информационного материала, сделать заметку запоминающейся, яркой.

Некоторые военкоры иной раз обижаются, когда присланные ими в газету заметки подвергаются правке. Однако надо помнить, что литературная, стилистическая правка газетную бывает просто необходима. Одному из известных партийных публицистов М. С. Ольминскому, работавшему в партийной печати до революции, принадлежит афоризм о том, что, если в заметке есть три строчки, две из них всегда можно сократить. Можно считать это преувеличением, но военкору следует постоянно помнить о необходимости точнее выражать свои мысли.

Именно этого правила придерживаются мастера жанра информационных материалов. С интересом, например, читаются письма старшины сверхсрочной службы Е. Сергейчика, сержанта С. Розенфельда, ефрейтора Шабуневича, рядовых Ю. Руснака, Н. Коротенко, А. Амирашвили и других товарищей. Это говорит о том, что наши военкоры старательно работают над словом, постоянно свое литературное мастерство, правильно понимают значение и роль информации в газете.

ВОСЕМЬ ВЕКОВ И 25 ЛЕТ

18 августа 1944 года войска Первого Украинского фронта, продвигаясь на запад, освободили Сандомир (Сандомож). Части, наступавшие на город, долго вели упорные и кровопролитные бои у водной преграды — Вислы, достигавшей здесь 850 м в ширину. Взятие города завершило Львовско-Сандомирскую наступательную операцию. В ходе ее была уничтожена большая группировка врага, открыт путь далее на запад.

Четверть века прошло с тех пор. Древний город на Висле — центр повята, входящего в состав Келецкого воеводства. Чем живет сегодня город, что принесла его жителям свобода, добытая советскими воинами? По просьбе нашего корреспондента об этом рассказывает председатель городской Рады народовой Ян СМИШЕК.

САНДОМЕЖ занесен в историю как один из самых древних городов Польши. Он был известен уже в XII веке. Выгодное положение на торговом пути Запад—Восток не раз заставляло его испытать ужасы войн. Город разоряли татары, грабили шведские рыцари, опустошали наполеоновские войска. На память жителей—страшное нашествие гитлеровских полчищ. Заводчики оставили поляков без хлеба, без школ. Национальный флаг был запрещен.

Только одна армия пришла в Сандомеж, чтобы освободить поляков. Это была Советская Армия. Упорно велась осада города. Мы были свидетелями того, что жизнью своей наши советские братья отстаивали не только нашу свободу, право на мирный труд, но и нашу историю, нашу национальную гордость.

Сейчас события тех дней стали легендой, они известны каждому жителю Сандомежа от мала до велика. Дети народной Польши, идя в школу, несут с собой учебник с рассказом Я. Ивашкевича «Спасенный город». Поколения поляков чтят подвиг, совершенный во имя жизни нации. В любой книге, даже в путеводителе, упоминание о Сандомеже не обходится без, хотя бы краткого сведения о Героях Советского Союза полковнике В. Ф. Скопенко. Будучи не только опытным командиром, но и историком, зная много о Сандомеже, он решил во что бы то ни стало сохранить город. Скорбно знал: прямой удар по группе врага, засевшей в крепости на горе, приведет к уничтожению Сандомежа. Поэтому он сделал все возможное, чтобы разведать дальние подступы к городу, определить места форсирования Вислы ниже и выше по течению, а ночью в обход. Сандомеж остался невредимым.

В течение полугода В. Ф. Скопенко был комендантом города, его начальным хозяином: организовал доставку продовольствия голодающему населению, заботился об обеспечении рабочих мощностей, в порой, уже тогда наставал на немедленный приход оригинально польских школ на освобожденной территории.

В. Ф. Скопенко погиб в бою у другой польской реки — Одры, освобождая другой польский город — Бреслау. Исполняя его волю, его соратники и Сандомеж гладом с прежним товарищей. В старой ратуше, где сейчас размещается Рада народовой, состоялся протокол заседания президиума от 2 февраля 1945 г. В нем записано решение о переименовании старой улицы Опатовской в улицу полковника В. Ф. Скопенко. Позже было принято другое постановление — присвоить звание почетных граждан города семьи Героев Советского Союза полковника В. Ф. Скопенко; его вдове Анне Митрофановне, детям — Виктору, Алле, Георгию...

В самом центре старого города проходит улица В. Ф. Скопенко — как символ связи двух эпох — старой и новой, как напоминание о том подарке, который сделан нам Советской Армией.

Мы заботимся о сохранении наших памятников старины. Сандомеж причислен к разряду особо ценных памятников страны. Центральная его часть сохранила планировку XIV века. Напоминая архитектура ратуши, башен, костелов. Но мы строим и новый социалистический город. Долгие годы город и повят переживали упадок. Старый строй не способствовал развитию Сандомежа. Повят кормился сельскохозяйственным трудом. Промышленности не было вообще. В городе каждый 23-й жил в бедных лачугах.

В послевоенные годы, и особенно в последние 10 лет, в городе ведется большое строительство — предприятия, дороги, жилые дома. В этом направлении достигнуты немалые успехи. Город получил промышленность, которая в ней и уклон. Выстроен крупный завод оконного стекла «Сандомеж». Предприятие оборудовано по последнему слову техники и является крупнейшим в Польше. Оно дает только первоклассную продукцию. Для нужд производства в Шлянках добывается высококачественный песок, который транспортируется по Висле в Сандомеж.

Висла всегда играла большую роль в истории нашего края. Речная зарфь, которая была разрушена еще в годы войны, сейчас значительно расширена, обновлена. Введен в строй крупный овощ-фруктовый комбинат в Дикоэах с несколькими автомагистральными линиями.

Части для автомашин производит металлообрабатывающее предприятие. Часть его продукции предназначена на экспорт. В рамках кооперации действуют различные строительные предприятия, коммунальное хозяйство, художественный комбинат.

Особое место в городе занимает пищевая промышленность: так повят поставляет значительное количество сельскохозяйственных продуктов. В последние годы построены молочные предприятия, пекарня, бойня и т. д.

В течение последних 10 лет выфальтировано около 50 километров улиц, выстроено 8 новых школ, 3 техникума, в городе в эксплуатацию 6 тысяч кв. метров жилой площади, построены десятки новых жилых и производственных зданий. Несколько лет тому назад выстроен новый железнодорожный вокзал. Окончены работы по канализации и газификации старого города.

Будучи центром небольшого повята и насчитывая 17 тысяч жителей, Сандомеж является, как и многие польские города, городом будущего, ибо 8 тысяч населения — молодежь. Вот почему особое внимание мы уделяем строительству детских учреждений, школ, училищ и техникумов. В городе 6 начальных средних школ, 2 средние общеобразовательные, средняя педагогическая школа, 2 школы для взрослых, 4 техникума: сельскохозяйственный, по переработке овощей и фруктов, городского и сельского строительства, экономический. Большой опыт жителлицкие заботится о воспитании, обу-ении, здоровье подрастающего поколения.

Сандомеж привлекает туристов. Ежегодно сюда приезжают до полутора тысяч человек. Вся Польша внимательно следит за его восстановлением. Обновляются памятники старины — на 39 гектарах ведутся грандиозные работы по укреплению подземелий, откосов, рвов, полной реставрации зданий старого города в их первоначальном виде. В фонд города было собрано 3 миллиона злотых, большую помощь оказала ДДР государства. 9 научных работников из Варшавы, Кракова, Познани консультируют специалистов и рабочих. Реставрация рассчитана еще на несколько лет.

Для приезжающих выстроен комфортабельный Дом туриста, проектируется новый мотель. В ближайшие четыре года будет продолжаться строительство и промышленное, и жилое: текстильная фабрика, детские учреждения, Дом культуры, большой спортивный зал и стадион.

В эти дни мы торжественно отмечаем 25-летие разгрома гитлеровских войск здесь, у стен Сандомежа. К нам съехались государственные, партийные, хозяйственные деятели, рабочие и крестьяне, гости из Советского Союза. Их мы будем чествовать особенно сердечно, ибо ценой жизни их братьев и соотечественников добыта наша счастливая жизнь. Во время торжества 12 человек получат медаль «За заслуги перед городом», которая впервые учреждена для центра повята.

За четверть века город добился таких успехов, каких не мог достигнуть за 8 столетий. Будущее его еще прекрасно.

На снимках: новое здание повятовой Рады народовой в Сандомеже; могила Героя Советского Союза полковника В. Ф. Скопенко.

Фото Ю. Маяшевой.

СО ВСЕХ КОНТИНЕНТОВ

НОВОСТИ СОБЫТИЯ ФАКТЫ

ТЕЗИСЫ К ЗНАМЕНАТЕЛЬНОЙ ГОДОВЩИНЕ

ПРАГА, 18 августа. (ТАСС). В связи с предстоящей 25-й годовщиной Словацкого национального восстания Президиум ЦК Коммунистической партии Словакии опубликовал тезисы о значении и целях этого восстания. Президиум, в частности, подчеркивает, что предлежание знаменательной годовщине продемонстрирует поддержку усилий ЦК КПЧ и ЦК КП Словакии в борьбе против антисоциалистических и правых сил, стремящихся нарушить союзнические и дружественные отношения КСГР с Советским Союзом и другими социалистическими странами. Не только мы, но почти все народы Европы, говорится в тезисах, добились национальной свободы в интернациональной антифашистской борьбе, в которой решающей силой был Советский Союз.

Словацкое национальное восстание было составной частью интернациональной борьбы европейских народов против гитлеровского фашизма. Сотрудничество с Советским Союзом было общей идеей антифашистской борьбы словацкого народа и Словацкого национального восстания.

В тезисах подчеркиваются роль и значение Словацкого национального восстания в возрождении Чехословацкой Республики на новых основах. Восстание, указывает Президиум, способствовало установлению урегулирования отношений между чехами и словаками на принципе признания словацкой самобытности и равноправия обоих народов. Мы должны подчеркнуть, что в Словакии возрождение Чехословацкой Республики перерастает в социализм, с убеждением, что это будет государство, поддерживающее дружеские и союзнические отношения с Советским Союзом. Антиоветизм чехословацкой буржуазии не мог быть основой для возрождения республики. И сегодня в духе заветов Словацкого национального восстания мы отвергаем антисоветизм как идеологию, несовместимую со строительством социализма в нашей стране.

В тезисах показана руководящая роль коммунистической партии в подготовке и проведении вооруженного восстания.

Победа словацкого и чешского народов над силами реакции, победа национально-освободительной фронта чехов и словаков, победа Советской Армии над гитлеровской Германией, отмечает Президиум ЦК Словакии, означали начало нового размаха социалистического движения, борьбы рабочего класса за свое социальное освобождение. Это не могли воспрепятствовать силы мирового империализма.

За 25-летие, истекшее со времени Словацкого национального восстания, мы построили социалистический строй и стали составным звеном содружества социалистических государств. По этому пути мы хотим идти и впредь. И впредь мы хотим быть прочным звеном социалистического содружества народов и опорой мировой революционной борьбы.

В ЧЕСТЬ ВОИНОВ-ГЕРОЕВ

УЛАН-БАТОР. (ТАСС). 17 августа в районе боев у реки Халхин-Гол начались торжества, посвященные 30-летию со дня разгрома японских милитаристов советскими и монгольскими войсками.

На торжества прибыли руководители партии и правительства МНР во главе с Первым секретарем ЦК МНРП, Председателем Совета Министров МНР Ю. Цеденбалом и Председателем Президиума Великого Народного хурала МНР Ж. Самбу, советская военная делегация во главе с генералом армии И. И. Федюнинским и другие гости, передает агентство МОНЦАМЭ.

На месте боев состоялась торжественная церемония возложения венков к памятникам советским и монгольским воинам. У братской могилы советских и монгольских воинов на берегу реки Халхин-Гол состоялся траурный митинг, участники которого минутой молчания почтили память воинов-героев, павших смертью храбрых в бою за счастье и процветание монгольского народа, за дело мира и социализма. Митинг открыл кандидат в члены Политбюро ЦК МНРП, секретарь ЦК МНРП Б. Лхамсурэн. На нем с речами выступили член Политбюро ЦК МНРП, заместитель Председателя Совета Министров МНР Д. Майдар и глава советской военной делегации генерал армии И. И. Федюнинский.

ЧИЧЕСТЕР-КЛАРК: АНГЛИЙСКИЕ ВОЙСКА ОСТАНУТСЯ В СЕВЕРНОЙ ИРЛАНДИИ

ЛОНДОН, 18 августа. (ТАСС). Английская война, переброшенные в Северную Ирландию, останутся там «так долго, как того потребует обстановка», заявил вчера на пресс-конференции премьер-министр Северной Ирландии Чичестер-Кларк. Он обрушился с нападками на правительство Ирландской Республики, которое предложило ряд конструктивных мер для урегулирования положения в Северной Ирландии. Чичестер-Кларк, в частности, подверг критике деятельность министра иностранных дел Ирландии Хиллери, который прибыл в Нью-Йорк, чтобы поставить вопрос о вмешательстве ООН с целью урегулирования положения в Северной Ирландии.

Как сообщалось, осведомленность об истинных причинах волнений в Северной Ирландии, где демонстранты требуют работы, улучшения жилищных условий, предоставления элементарных гражданских прав, Чичестер-Кларк заявил, что нынешние волнения — дело рук «экстремистов».

НЬЮ-ЙОРК, 18 августа. (ТАСС). Постоянный представитель Ирландии при ООН Кормак Кремин обратился вчера к председателю Совета Безопасности с просьбой срочно созвать Совет для рассмотрения вопроса о направлении войск ООН по поддержанию мира в Северную Ирландию.

ДОВЕРЯЛОСЬ СТОЯТЬ У РАКЕТ...

НЬЮ-ЙОРК, 18 августа. Корр. ТАСС Э. Басмаков передает: Сержант американских ВВС Роберт Баллоу, находившийся на посту у склада ракет с ядерными боеголовками на базе ВВС Гамильтон (близ Сан-Франциско), неожиданно без какой бы то ни было причины направил заряженную винтовку на своего напарника. Его удалось разоружить, сейчас он находится в возбужденном состоянии.

В ходе следствия выяснилось, что еще 20-мая медицинская комиссия признала Баллоу психически неуравновешенным человеком. В заключении врачей говорилось, что ему нельзя поручать охрану складов с ядерными боеприпасами. Сам Баллоу, как заявил его адвокат, просил не назначать его на охрану ядерного оружия, так как «боялся его».

Заключения медицинской комиссии о психической неуравновешенности Баллоу и еще двух военнослужащих были получены еще 23 июля. Тем не менее, Баллоу, ответственному за охрану ядерных складов, однако он просто игнорировал их под предлогом «острой нехватки личного состава».

В результате охрану ракет с ядерными боеголовками неоднократно поручали психически больным военнослужащим, что могло бы привести к непоправимой катастрофе.

Памяти патриотов

ПАРИЖ, 18 августа. (ТАСС). Вчера в Булонском лесу состоялась торжественная церемония в память 35 участников движения Сопротивления, расстрелянных фашистами двадцать пять лет тому назад.

На церемонии присутствовали представители муниципалитета Парижа, бывшие участники движения Сопротивления, члены организаций, объединяющих участников второй мировой войны.

МОЛОДЕЖНЫЙ МАРШ ПРОТЕСТА

САНТЬЯГО, 18 августа. (ТАСС). Несколько часов назад и девушек чилийских городов Арика, Антофагасты, Копьяпо и Токопилы совершили марш протеста в Чукикамате, крупнейшему центру добычи меди страны. Они требовали немедленной национализации природных богатств и в первую очередь медной меди, увеличения ассигнований на нужды просвещения и открытия высшего учебного заведения в провинциях Антофагасты.

Марш был организован союзом коммунистической молодежи, молодежными организациями социалистической и радикальной партий, а также движением единого народного действия и единого профсоюзного центра трудящихся.

НА ВЫУЧКУ В США

НЬЮ-ЙОРК, 18 августа. (ТАСС). Подразделения западногерманского бундесвера примут участие в ракетных стрельбах, которые Пентагон планирует провести в ноябре в районе города Бландинг (штат Юта). В ходе учений будет запущено шесть баллистических ракет типа «Першинг».

Как сообщали вчера представитель начальника полигона «Уайт сэндс», западногерманским подразделениям будет предоставлена честь произвести запуск первых двух ракет «Першинг».

СПОРТ

ЛЬВОВЯНЕ — „МО-ЛОД-ЦЫ!"

Львов — таков новый адрес Кубка СССР по футболу, определившийся вчера в финальном матче на стадионе имени В. И. Ленина в Лужниках. Команда второй лиги класса «А» «Карпаты», победив со счетом 2:1 футболистов ростовского СКА, впервые завоевала этот почетный приз.

Высококлассные зрители стадиона свидетели редкой по темпу и упорству встречи. Здесь было все, за что мы любим футбол: и острые схватки, и неожиданные прорывы нападающих, и удары в штангу, и замаскированные броски вратарей. А главное — была упорная борьба, что мы не так уж часто видим в матчах даже сильнейших команд. За это упорство, право же, можно простить футболистам некоторые ошибки, неизбежные в такой бескомпромиссной игре.

К чести львовян, их волю не сломил гол, забитый в ворота Турпана ростовчанином Злыченко на 20-й минуте. Они атаковали с редким упорством. Эта настойчивость и принесла им успех. Сначала Лихачев на 62-й минуте сравнивает счет, а через 4 минуты победный гол забивает Будлаков. Львовские футболисты проявили большую волю к победе и вполне заслужили оценку стадиона, скандировавшего: «Мо-лод-цы!»

И. СЕРГЕЕВ.

ПЕРВЫЙ СЮРПРИЗ

КИЕВ. На Центральном стадионе столицы Украины начался чемпионат СССР по легкой атлетике.

После в Киеве ухудшилась, заморосил дождик. Однако он не охладил пыл борьбы участников. Первым сюрпризом явилась победа в прыжках в длину гончаковки Валентины Соколовой — 6 м. 30 см. Впервые после 17-летнего перерыва была разыграна медаль чемпионов СССР в беге на 1.500 метров. Награда досталась победительнице кросса «Правды», рекордсмене СССР в беге на эту дистанцию дисквалифицированной из Краснодара Л. Брегиной — 4 мин. 18,6 сек.

Победа мировой рекордсменки в толкании ядра ленинградки Н. Чижовой не вызвала сомнений. «Золотой» ей принес результат 18 м 79 см. На 10-километровой дистанции победил армеец Н. Дутов из Подмосковья — 28 мин. 40,4 сек.

УСПЕШНЫЙ ФИНИШ

Недавно у нас состоялся кросс на 10 километров на приз газеты «Знамя победы». По команде «Марш» вперед воины мчатся гурьей.

Состязание выявило немало новых спортсменов-разрядников.

Многие участники, как например, рядовые Ю. Ковтун, Ю. Ковтун, сержант Бессмертный показали свои спортивные разряды.

Младший сержант **Н. ОМЕЛЬЧЕНКО,** рядовой **Н. ЛУКАШ.**

ВОЛЯ К ПОБЕДЕ

Солнечно. Совсем безветренная погода. И небо чистое-чистое.

На мостиках первая пара. Впереди — синь воды, 100 метров дорожки и воля к победе.

— Марш!

Неудержимо бегут стрелки секундомеров. Легко разрезая гладь воды, плывет к финишу рядовой Копев. Судья останавливает секундомер — 1" мин. 22,4 сек. А самое лучшее время на дистанции 100 метров вольным стилем показал Владимир Новиков — 1 мин. 19,1 сек.

Место старта занимают пловцы в форме и с автоматами за спиной. Трудно плыть в одежде да еще с грузом. Но солдату в походах это очень нужно. Вот и хочется выяснить, кто же будет движения сильнее. Первое место занял рядовой Кругляк, преодолев дистанцию за 2 мин. 45,4 сек.

В. ГАВРИЛЬЧУК.

НА ПЕРВОМ ЭТАПЕ

АВТОМАТЫ В КОСМИЧЕСКОМ ПРОСТРАНСТВЕ

В СОВЕТСКОЙ космической программе, предусматривающей все возрастающую роль космических систем, первенство уделяется использованию как автоматов, так и пилотируемых космических кораблей. На первом этапе, в течение 1957—1960 годов, в Советском Союзе производились запуски только автоматических аппаратов для изучения Земли и околоземного пространства, Луны и дальнего космоса.

Первый в мире искусственный спутник Земли, запущенный 4 октября 1957 года, имел форму шара диаметром немногим больше полметра и весил около 84 килограммов. Аппаратура и источники электропитания размещались в герметичном корпусе. Спутник не имел систем стабилизации в пространстве, и сигналы бортовых радиопередатчиков транслировались на Землю с помощью всенаправленных штыревых антенн длиною около 3 метров.

На фоне сегодняшних достижений мировой космической техники этот запуск может показаться скромным. Однако в тот день впервые были разработаны основы земного тяготения, и человек заставил служить себе законы небесной механики. Кроме того, первый спутник передал ряд уникальных научных данных.

Второй советский искусственный спутник Земли, выведенный на орбиту в ноябре 1957 года, являлся первым в мире биологическим спутником. Общий вес аппаратуры, животного (собаки Лайки) и источников питания составлял более 500 килограммов. На спутнике имелись два радиопередатчика, телевизионная система, программное временное устройство, научные приборы для исследования излучения Солнца и космических лучей.

Этот спутник просуществовал на орбите до середины апреля 1958 года. Проведенные на нем измерения дали первые научные сведения о состоянии живого организма в условиях космического полета.

Третий советский спутник являлся первой в мире автоматической геофизической станцией, выведенной на орбиту 15 мая 1958 года. Его размеры были внушительны. При весе 1.327 килограммов станция имела длину более 3,5 метра. Вес многочисленной научной и измерительной аппаратуры достигал почти тонны. С помощью этого спутника была проведена широкая программа исследований околоземного космического пространства на высотах от 200 до 1.880 километров. В частности, измерялись давление и состав верхних слоев атмосферы, концентрация заряженных частиц, космических излучений, магнитные и электрические поля, потоки метеорных частиц. Проведенные измерения позволили впервые установить наличие внешней зоны радиационного пояса Земли.

Дальше последовали запуски автоматических станций к Луне, для чего потребовалось покорить вторую космическую скорость. В результате экспериментов были отработаны основные системы радиотехнического комплекса, получены ценнейшие научные данные.

К началу 60-х годов была поставлена новая задача — обеспечить полет человека в космическом пространстве. К тому времени ученые и инженеры с помощью автоматических систем накопили достаточный опыт по исследованию космического пространства. Однако новая задача — полет человека — была гораздо более сложной. И опять на помощь пришли автоматы. Многие проблемы, связанные с осуществлением пилотируемого полета, еще были белыми пятнами в науке и технике. Предстояло детально изучить воздействие условий космического полета — невесомости, перегрузок, радиации, длительного пребывания в ограниченном объеме человека, выяснить возможность нормальной жизнедеятельности человека и проведения работы в космическом полете.

В течение 1960 и начала 1961 годов последовательно запусков новых автоматических систем — кораблей-спутников. На них проверялись тщательная отработка агрегатов, необходимых для полетов человека в космическое пространство. Возрастание условий космического полета изучалось на животных и различных биологических образцах. Испытывались автоматические системы ориентации кораблей, их стабилизация в полете и техника спуска с орбиты. В августе 1960 года впервые корабль-спутник с животным на борту был возвращен на Землю.

Успешное завершение испытаний таких автоматических кораблей-спутников позволило советским специалистам подготовить и осуществить в апреле 1961 года исторический полет Юрия Гагарина.

ИССЛЕДОВАТЕЛЬСКИЕ СПУТНИКИ

Многочисленные искусственные спутники Земли используются для проведения многих научных исследований. В Советском Союзе для этих целей используются спутники серии «Космос». Первый из них был запущен в марте 1962 года, и сейчас их общее число приближается к 300.

В соответствии с возложенной на спутник задачей вес его может быть сравнительно невелик. Конструкция некоторых спутников унифицирована, и они отличаются только аппаратурой. Это, а также использование серийных ракет-носителей малой мощности, определяет их невысокую стоимость.

Научные спутники серии «Космос» несут постоянную вахту в космическом пространстве. С их помощью были проведены важные исследования околоземного пространства, Солнца и звезд, научные данные получены в атмосфере, ионосфере и радиационные поля Земли, космические излучения и метеорная опасность. Различные явления в околоземном пространстве и атмосфере, в том числе магнитные бури, полярные сияния, тесно связаны с процессами, происходящими на Солнце. Поэтому важно именно комплексное проведение исследований с помощью большого числа спутников на различных орбитах. В недалеком будущем системы таких спутников перейдут в разряд действующих, помогая людям в решении многих практических дел.

Для проведения детальных и оперативных научных исследований в Советском Союзе используются и некоторые другие типы спутников, в частности, системы «Электрон», которые предназначены для одновременного исследования внешнего и внутреннего зон радиационного пояса Земли. В каждую такую систему входят два спутника, выводимые на орбиты одной ракетой-носителем. Первая подобная система была создана 30 января 1964 года, вторая — в июле 1964 года. В каждой системе один из спутников предназначенный для исследования внутреннего радиационного пояса, выводился на орбиту с апогеем около 7 тысяч километров, а перигеем — около 400 километров. Другой спутник системы выводился на еще более высокую орбиту с высотой в апогее более 66 тысяч километров.

В настоящее время наиболее тяжелыми спутниками, периодически выводимыми на орбиту, являются научные спутники серии «Протон». Они предназначаются для комплексного изучения космических лучей и взаимодействия с веществом частиц сверхвысоких энергий, идущих из мира на Землю, в лабораторных условиях.

Вес спутников серии «Протон» достигает 12 тонн. Выведение этих спутников на орбиту обеспечивается мощными ракетами-носителями. Спутники «Протон» осуществляют зондирование космического пространства на высотах от 190 до 630 километров.

МЕТЕОРОЛОГИЧЕСКИЕ СПУТНИКИ

В Советском Союзе эксплуатируется метеорологическая система, использующая спутники «Космос» и «Метеор». Информация, получаемая с их помощью, передается в Гидрометцентр СССР в Москве, одни из мировых центров по сбору и обмену метеорологическими данными.

Спутники, входящие в метеорологическую систему, находятся на круговой орбиты высотой около 600 километров. На борту каждого спутника установлены телевизионные камеры для получения изображений облачного, снежного и ледяного покровов на освещенной Солнцем стороне Земли, инфракрасные приборы для получения топографических сведений о неосвещенной стороне Земли, а также аппаратура для изучения теплового баланса планеты.

Система ориентации и стабилизации спутника обеспечивает постоянную направленность чувствительных элементов приборов на исследуемые участки земной поверхности и ориентацию солнечных батарей на Солнце.

Большой интерес для научной метеорологии представляют эксперименты по получению телевизионных изображений Земли с высот 20.000—40.000 километров, проходящих на связных спутниках «Молния». Такие фотоснимков с большого расстояния от Земли была получена также на спутниках автоматических станций «Зонд».

По фотографиям Земли, полученным, в частности, в инфракрасных лучах, можно судить о водных запасах на озер, о характере лесных массивов, величине и качестве растений, о политическом строении и полезных ископаемых и т. д.

Александр ТУМАНОВ,
научный комментатор АПН.

Знамя над Ангарой

УСТЬ-ИЛИМСК. (Корр. ТАСС). Даже бывалые гидростроители не ждали, что могучая Ангара покорится так быстро. На перекрытие реки вместо предполагаемых пяти суток потребовалось лишь сорок четыре часа. За это время в бушующий проран было отсыпано 30 тысяч кубометров скального грунта.

13 августа реку покорилась строителям. Отныне она несет свои воды через гребенку железобетонной водосливной плотины. Гидростроители выполнили обязательство, принятое в честь 100-летия со дня рождения В. И. Ленина.

В 4 часа 19 минут по местному времени, когда ширина прорана сократилась до двух метров, шофер самосвала Михаил Маркитан сбросил в бушующий поток последнюю 20-тонную глыбу.

В ту же минуту над Ангарой в лучах прожекторов взметнулся алый стяг. Его укрепил начальник участка гидротехнических работ управления механизации коммунист Василий Кнутов. Над свирепствовавшей и сильной рекой одержана нелегкая победа.

Днем состоялся многотысячный митинг строителей, посвященный успешному окончанию перекрытия Ангары.

Участники митинга направили письмо Центральному Комитету КПСС и Советскому правительству, в котором дали слово обеспечить пуск Усть-Илимской ГЭС имени Ленинского комсомола в 1973 году.

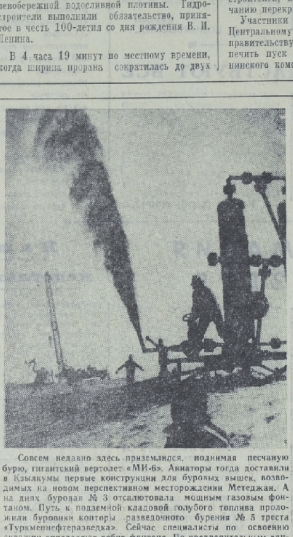

Совсем недавно здесь приземлился, поднимая песчаную бурю, гигантский вертолет «МИ-6». Авиаторы тогда доставили в Кызылкумы первые конструкции для буровых вышек, возводимых на новом перспективном месторождении Мегеджан. А на них бурила № 3 отделения Тамдинского нефтепромысла. Пусть в подземной кладовой голубого топлива проложили буровики контуры разведочного бурения № 5 треста «Туркменнефтеразведка». Сейчас специалисты по освоению скважин определяют, по предварительным данным, скважина сможет давать ежесуточно не менее 400 тысяч кубометров топлива.

На снимке: первый газовый фонтан в Мегеджане. Он вырывается с глубины 2.720 метров.

Фото Б. Мерекова. (Фотохроника ТАСС).

ГОСТИ СОВХОЗА «КРАСНОЕ»

Директор совхоза «Красное» Куйбышевского района Краснодарского края Всеволод Иванский написал книгу «Будни и праздники директора». Она рассказывает об истории развития известного в Советском Союзе плодоплодопитомнического хозяйства, привлекла отзывы иностранных гостей.

Вот некоторые из них:

«Шестьдесят французов очаровала доброжелательная и гостеприимная государственная ферма. Мы выразили директору и всем работникам колхоза горячую благодарность за их прием. Желаем мира и процветания. Гальом».

«Совхоз занимает большую земельную площадь, на которой растут прекрасные сады, виноградники, пшеничные поля. Хорошее материальное производит высокий уровень материальной и культурной жизни сельскохозяйственных рабочих. Спасибо за все. Неуен Тьем из Вьетнама».

«Особенно интересным было посещение совхоза «Красное», расположенного недалеко от города Ростова-на-Дону, сообщает в «Коммерческом вестнике» английский специалист Бен Томпсет, председатель ассоциации плодоводов Кента — это большое хозяйство, занимающее на площади 10.325 гектаров, из которых 675 гектаров под сады с огромными вишневыми посадками. Ягоды не вымораживаются, за исключением «Краснодонского», которое является большой плодоплодовой, выростающей 22 миллиона фруктовых деревьев за последние несколько лет. Имеется также современный холодильный завод.

Как и другие волшебные хозяйства, которые я посетил, он представляет собой самостоятельное целое со своими культурными центрами и центрами отдыха, отличными помещениями для рабочих, оборудованными школами, пекарнями, благоустроенными бытовыми центрами для рабочих».

Петр ЯЩЕНКО.

ТЕХНИКА ЗАМЕНЯЕТ РУЧНОЙ ТРУД

После реконструкции на Сумгаитском суперфосфатном заводе снова вошел в строй цех по выпуску гранулированных минеральных удобрений. Теперь мощность его увеличилась более чем в полтора раза. В цехе смонтировано новое оборудование, которое позволило значительно ускорить процессы охлаждения и сушки продукта. Механизировано около 20 операций, выполнявшихся раньше вручную.

К концу пятилетки Сумгаитский суперфосфатный завод станет крупнейшим в стране предприятием по производству гранулированных удобрений. Сейчас строится второй цех грануляции.

В Узбекистане, возле Самарканда, раскинулось на холмах древнее городище Афрасиаб. Город существовал с VI—V века до н. э. вплоть до XIII века, когда сюда ворвались полчища Чингисхана, сметавшие все на своем пути.

С той поры люди покинули здешние обжитые места, оставив их навсегда.

Каждый день приходят сюда археологи. Перед ними — 170 гектаров овеянной легендой земли.

Из находок, обнаруженных на афрасиабских холмах, составляются коллекции для многих музеев. Сейчас у подножия городища создается Музей основания Самарканда, куда будут перенесены редчайшие ценности Афрасиаба, в том числе керамика и настенная живопись Согдийского дворца.

На снимке: группа сотрудников Института истории и археологии Академии наук Узбекской ССР во время раскопок квартала гончаров рассматривает новые находки.

Фото В. Шустова. АПН. Июнь, 1969 г.

ВИТАМИНЫ НА ВЕТКАХ

Далеко идет слава о саде Уральского лесотехнического института. Здесь ведет работу заведующий кафедрой ботаники профессор Леонид Виноградов. Он в 1956 году создал первую в стране специализированную лабораторию биологически активных (лечебных) веществ. Ее работники стали инициаторами групповой изучения химического состава плодов и ягод, выявления их лечебных свойств.

Большой интерес вызовет миндальин мякоти плодов. Это множество до сих пор находили в горьких миндалях и в ядрышках вишен. Уральские ученые нашли его в мякоти сьеходных плодов вишни, рябины). Аминдалин помогает предупреждать серьезные заболевания и расстройства нервной системы.

Медикам известно, что отложение солей в почках и в желчных пузырях, а также в суставах, вызывает сильные боли. Ученые предупреждают алкоголиками барбарисов. Но до сих пор применялась только одна кора корней этих растений, а лаборатория, изучив плоды барбарисов, обнаружила, что в них содержатся лечебные доза берберина.

Интерес, без сомнения, представляет кумарин. Они предупреждают возникновение раковых опухолей. Эти ценные вещества найдены в винограде, шиповнике, лимонах.

Изучение бета-ситостерина, открытого в облепихе, очень важно: он предупреждает склероз сосудов.

В связи с новыми направлениями работы ученых ботаников меняет свое лицо сад при институте. Раньше он представлял собой музей северных яблонь, насчитывающий до пяти сортов. Теперь яблони уступают место лечебным кустарникам.

Обширные площади отведены под витамины, где уже имеются 200 образцов лечебно-ценных культур. Наряду с садами крупноплодных барбарисов, боярышников, сортов-гладких, сортов-колючих, сортов-сладких жимолостей, калины, крупноплодных сливовиков, садовых рябин. Создается первый в стране сад лечебных культур.

(АПН).

УГОЛЬНЫЙ ГИГАНТ ПРИИРТЫШЬЯ

Легенды этого месторождения начал... суров. Зеркин, конечно, и не подозревал, что работает на историю. Просто он делал то, чем испокон веков занимались все суриковы далеко, — рыл себе яму. Но грунт, выброшенный им на поверхность, наполовину состоял из каменного угля.

Громадное угольное месторождение купил за бесценок у казахов-кулаков павлодарский купец Деров. Вскоре его беспечному потомку расхитрились минеральных богатств дореволюционного Казахстана Лесли Уркарт, владелец медными рудниками в Джезказгане.

Вряд ли стоит рассказывать, что прижег английский концессионер в Прииртышье. Все было при нем: и положение владениях хищника: сырье, возможности земляной и ценнейшие заработки для рабочих, баснословные барыши для предпринимателя.

Лесли Уркарт даже после Октябрьской революции продолжал за несметные богатства Казахстана. Он все делал для того, чтобы сорвать разведку, восстановление и эксплуатацию Экибастузских копей, увез на границу документацию, насыщенную пробоев и выявленных запасов полезных ископаемых в этом районе. Расчеты Уркарта строились, как он думал, на точном знании обстановки: Советское государство оплачивает поднятие из недр средства на развитие промышленности не имеет, значит — самая пора вступить в крупную игру. Но игра не состоялась: минеральные богатства страны попали наконец в руки настоящего хозяина.

«Главное из всех вопросов — Экибастуз и его значение для Урала... — писал, рассматривая вопрос об индустриальном комплексе, В. И. Ленин. — Если Кузбасс дорог и дальше (транспорт по-до-лоб), то мы не вправе бросать Уркарту всего Экибастуза» (Полное собрание Сочинений, том 45, стр. 216—217).

И несколько позже, начисто отсекая зарубежному хищнику пути к богатствам Экибастуза, Владимир Ильич заявил: «Я против концессии Уркарта». (Полное собрание Сочинений, том 54, стр. 202).

Логика действий Советского государства, решившего самостоятельно, без концессионеров, использовать минеральные богатства, обобщалась и подкреплялась планом ГОЭЛРО, в котором подчеркивалось: «На других месторождениях угля наибольшее значение имеют Экибастузские воды вблизи Павлодара... Запасы угля здесь по подсчетам инженера Мейстера определяются в 6 бл. пуд... Добыча угля по данным 1901 года выражается цифрой 4,5 млн. пуд. в год».

В действительности угольные залежи Экибастуза оказались неизмеримо большими. На месторождении вступает в строй первая очередь разреза-гиганта № 5—6, который после освоения проектной мощности ежегодно будет выдавать 45 миллионов тонн угля — почти половину предсказанных инженером Мейстером запасов. Даже при весьма интенсивных разработках топлива в Экибастузе хватит еще на много лет.

Быстро растут мощности угольного гиганта Прииртышья. За три минувших года Экибастуз дал четвертую часть общесоюзного прироста добычи угля.

В Экибастузе уголь добывается наиболее экономичным, открытым способом. Себестоимость тонны топлива не превышает 1,4 рубля.

С пуском разреза № 5—6 она снизится до 80 копеек. Не за горами время, когда на Экибастузских угольных копях будут работать четыре гигантских электростанции, каждая мощностью четыре миллиона киловатт.

На окраине Экибастуза закладывается создание мощной опорной базы строительной индустрии, она будет обеспечивать материалами строительные площадки будущих ГРЭС. Составлены технические расчеты о переводе на уголь 25 миллионов тонн топлива в Экибастузе до 80—100 миллионов тонн в год. Гигантские экскаваторы будут добывать в час по три тысячи тонн угля и более.

...Живыми цветами убран памятник В. И. Ленину на центральной площади Экибастуза. Но лучшим памятником человеку, сумевшему в те далекие годы предвидеть большое будущее угольного и энергетического гиганта Прииртышья, является сам промышленный гигант — яркое воплощение мечты Ильича.

Ростислав КВАТКИНСКИЙ,
корреспондент АПН.

ЦЕМЕНТ СТАРОГО ОСКОЛА

Предпусковой период начался на крупной стройке пятилетки — Старооскольском цементном заводе.

Вначале на предприятии будет действовать одна 185-метровая вращающаяся печь для обжига клинкера. Покоящаяся на массивных железобетонных опорах, она занимает половину территории завода. Рядом возводится опора для второй такой же печи. Всего их будет четыре. Когда все они вступят в строй, предприятие сможет выдавать 2 миллиона 400 тысяч тонн цемента в год.

Старооскольский завод расположен поблизости от чаши карьера Стойленского железного рудника — нового предприятия Курской магнитной аномалии. Это соседство не случайно. Из карьера на завод будет поступать дешевое сырье для производства цемента — мел. Семидесятиметровой толщей он залегает на пути к руде. Вблизи находится месторождение глины. Благодаря этому, по подсчетам экономистов, старооскольский цемент будет самым дешевым в стране.

Все цеха завода оснащаются автоматами и механизмами, которые примут на себя все трудоемкие и ответственные работы. Это позволит добиться высокой производительности труда. С пуском всех линий на одного рабочего здесь будет производиться 3 тысячи тонн цемента в год — больше, чем выпускается сейчас на передовых предприятиях страны.

Старый Оскол,
Белгородская область.

(Корр. ТАСС).

Новости • События • Факты

● *Научные сотрудники Государственной библиотеки БССР собрали ценнейшую коллекцию книг В. И. Ленина, выпущенных свыше 40 лет на иностранных языках: в Женеве, Лейпциге, Женеве, Милане, Берлине, Париже, Гамбурге, Вене. В основном это труды, относящиеся к подготовке Ленина к первым годам Советской власти, сообщает газета «Советская Белоруссия».*

В 1920 году в Дьепе в переводе на французский язык вышла знаменитая брошюра «Очередные задачи Советской власти». Брошюра эта также после составляет большую библиографическую редкость. В библиотеке имеет Ленина, книжка эта имеется.

А всего сул есть около 50 зарубежных изданий ленинских трудов, относящихся к 1917—1920 годам. Эта редкая издания будут экспонироваться на большой выставке в честь столетия со дня рождения В. И. Ленина, которую сейчас готовят в республиканской библиотеке, посвящ. имя великого вождя.

(АПН).

● *Узбекские животноводы в содружестве с учеными Всесоюзного научно-исследовательского института каракулеводства и Самаркандя разработали метод выращивания каракульчи от выбракованных, предназначенных к убою овец. Исследования показали, что применение предложенной технологии дает большие осеменения овцы. В связи с этим на отгорожных базах комплектуются специальные стада овец, котором в один из тур ягнят проводится искусственное осеменение. За стадами устанавливается научное наблюдение. Для них разрабатывается особый рацион питания. На 1974 день стадо передается предприятиям мясной промышленности, которые в свои очередь поставляют шкурки каракульчи для последующей обработки.*

Сейчас на отгорожных базах каракулеводческих областей Узбекистана уже налажено промышленное производство каракулевого черного цвета.

Иосиф СИГАЛОВ,
корреспондент АПН.

Редактор В. В. МАЯКОВ.

В Доме офицеров

16 августа

ГЛАВНОЕ ЗДАНИЕ. Художественный фильм «Воскресение», 1 серия. Начало в 19.00, 21.00. Верхний зал. Кинотеатр «В единстве наша сила». Начало в 19.00.

ЗЕЛЕНЫЙ ТЕАТР. Художественный кинофильм «Иван Бровкин на целине». Начало в 20.00.

Г602193. Адрес редакции: Полевая почта 02961-Р. Типография газеты «Знамя победы». Заказ № 193.