За нашу Советскую Родину!

ЗНАМЯ ПОБЕДЫ

Ежедневная газета Северной группы войск

ВТОРНИК
2 декабря 1969 г.
№ 282 (8367)

В ИНТЕРЕСАХ ВЫУЧКИ И БОЕВОЙ ГОТОВНОСТИ

Вчера в частях и подразделениях начался новый учебный год. В классах, на строевых плацах, в огневых городках, в парках, на танкодромах, аэродромах и автодромах воины положили начало большой работе по претворению в жизнь учебных программ и планов юбилейного года.

Личному составу наших частей и подразделений предстоит много и плодотворно потрудиться. Все наши воины обязаны неустанно повышать качество боевой и политической подготовки, крепить дисциплину и организованность, поддерживать постоянную готовность к разгрому любого агрессора, если он попытается напасть на нашу Родину или другие страны социалистического содружества. Воины обязаны глубоко овладевать современными методами ведения боя как обычными средствами, так и с применением сторонами ракетно-ядерного оружия, изучать технику и оружие, которыми щедро оснащает Советские Вооруженные Силы наш народ, повышать морально-психологическую закалку и физическую выносливость. Большие задачи стоят перед воинами-пехотинцами, мотострелками, артиллеристами, авиаторами, перед личным составом специальных подразделений — связи, инженерными, радиолокационными, обслуживания, обеспечивающими в комплексе высокую боеготовность войск.

Вполне понятно, что выполнение этих планов будет успешным и высококачественным тогда, когда все солдаты, сержанты, офицеры с первых дней должно включаться в работу, будут приглагать максимум усилий к тому, чтобы наилучшим образом использовать учебное время. Следует помнить, что учебный план — государственное задание личному составу подразделений, это закон, от которого не может быть отступлений. Борьба за успешное претворение его в жизнь должна стать главным и основным в деятельности всех армейских коллективов и каждого военнослужащего и отдельности. Проводимая решительно и систематически, она даст возможность всех звеньев войскового аппарата, она призвана поднять всех воинов на высокую ступень службу, обеспечить полный охват учебой всех воинов, мобилизовать их волю и сознание на отличное выполнение своего почетного долга перед Родиной.

Решающее значение в этом имеет высокая политическая сознательность, крепкая дисциплина, порядок и организованность в частях и подразделениях.

Весь режим учебного дня, как известно, определяется распорядком и расписанием занятий. Первейшим делом командиров и всего личного состава является точное и неуклонное их выполнение. Нельзя допускать опозданий с началом очередного часа занятий, мер воспитательного воздействия, при уплотненной двухсменной программе. Нетерпимы нарушения распорядка, которое устанавливает очередность и порядок отработки учебных вопросов. А опыт прошлых лет показывает, что именно в выполнении расписания бывают нередки нарушения, что в первые, что в последующие дни. Дело происходит и замена одной, заблаговременно намеченной темы другой темой, и смена учебных мест, время проведений, которым было почему-то поручено готовиться к уроку и проводить его. Эти и другие недостатки отрицательно влияют на качество занятий, порождают отставание по отдельным темам, поверхностное усвоение теоретического материала и приемов боевой работы.

Ныне значительно повышаются требования к изучению техники, повышению технической культуры воинов-специалистов. В новом учебном году овладение техникой организуется прежде всего на практических занятиях. Нужно добиваться рационального использования тренировок и работы на материальной части, полной занятости на них личного состава. Весь если в парке или в огневом городке одновременно занимается лишь половина наиболее трудоспособных, а остальные вынуждены проводить время в безделье, ожидая своей очереди, то так не может быть речи об интенсивности учебы, о глубоком усвоении учебных вопросов.

Занятия на тренажерах и на материальной части — основа высокой технической выучки воинов. Подкрепленные работой в технических классах, изучением схем, плакатов, чертежей, специальной литературы, мероприятиями по технической пропаганде, они дадут личному составу нужные знания и навыки в использовании боевых машин и аппаратуры в современном бою. Вот, закаленный в бою, прочно влюбленный в свою технику, разбирающийся в ее устройстве, умеющий управлять ею в различных условиях, выполнит любую задачу, добьется победы над сильным противником.

Дальнейшее повышение полевой выучки солдат и подразделений немыслимо без высококачественной организации занятий и учений в поле. В зимний период воинам придется немало полевых выходов, отработать важных тем по тактике и огневому делу, специальной подготовке.

Пусть каждый такой выход приносит максимум пользы каждому воину в его знаниях, навыках и закалке. Поле самого суровых качеств не дает, если на нем не поднастоящему не развертывается боевая учеба, если допускаются упрощения и послабления, шаблон в решении тактических, огневых и специальных задач. Боевая подготовка в условиях, максимально приближенных к современному бою, — вот что главное, определяющее в достижении высокого качества полевой выучки.

Важнейшее значение занимает морально-психологическая закалка личного состава. Она имеет в своей основе политическую сознательность, глубокое понимание своего воинского долга и задач, стоящих перед Советскими Вооруженными Силами. Многие качества воспитываются в ходе повседневной учебы, проведения тактических, подобных тем, какие могут возникать на войне. Мужество и бесстрашие способны проявить и крепнуть в сложных обстоятельствах, умение использовать материальную часть, неразрывно связанное с беспрекословным долгом перед воинской дисциплиной.

Командующий подчеркнул, что в новом, юбилейном ленинском году перед подразделениями Северной группы стоят большие и ответственные задачи и что для их выполнения необходимо каждому приложить максимум усилий, трудолюбия, старания, инициативы. Мы всегда должны помнить о том, что нашим бы высоким результатам ни добивались, нам нельзя успокаиваться на достигнутом. Боевая техника — все время совершенствуется, изменяются тактика, приемы ведения современного боя. Нельзя ни на минуту забывать и о том, что враги социализма всесторонне вооружаются, что Генштаб Советской Армии и Военно-Морского флота постоянно заботятся о том, чтобы наши Вооруженные Силы были всегда готовы к отпору любому агрессору.

Занятия на тренажерах и на материальной части — основа высокой технической выучки воинов. Подкрепленные работой в технических классах, изучением схем, плакатов, чертежей, специальной литературы, мероприятиями по технической пропаганде, они дадут личному составу нужные знания и навыки в использовании боевых машин и аппаратуры в современном бою. Вот, закаленный в бою, прочно влюбленный в свою технику, разбирающийся в ее устройстве, умеющий управлять ею в различных условиях, выполнит любую задачу, добьется победы над сильным противником.

Дальнейшее повышение полевой выучки солдат и подразделений немыслимо без высококачественной организации занятий и учений в поле. В зимний период воинам придется немало полевых выходов, отработать важных тем по тактике и огневому делу, специальной подготовке.

Пусть каждый такой выход приносит максимум пользы каждому воину в его знаниях, навыках и закалке. Поле самого суровых качеств не дает, если на нем не поднастоящему не развертывается боевая учеба, если допускаются упрощения и послабления, шаблон в решении тактических, огневых и специальных задач. Боевая подготовка в условиях, максимально приближенных к современному бою, — вот что главное, определяющее в достижении высокого качества полевой выучки.

Важнейшее значение занимает морально-психологическая закалка личного состава. Она имеет в своей основе политическую сознательность, глубокое понимание своего воинского долга и задач, стоящих перед Советскими Вооруженными Силами. Многие качества воспитываются в ходе повседневной учебы, проведения тактических, подобных тем, какие могут возникать на войне. Мужество и бесстрашие способны проявить и крепнуть в сложных обстоятельствах, умение использовать материальную часть, неразрывно связанное с беспрекословным долгом перед воинской дисциплиной.

Командующий подчеркнул, что в новом, юбилейном ленинском году перед подразделениями Северной группы стоят большие и ответственные задачи и что для их выполнения необходимо каждому приложить максимум усилий, трудолюбия, старания, инициативы. Мы всегда должны помнить о том, что нашим бы высоким результатам ни добивались, нам нельзя успокаиваться на достигнутом. Боевая техника — все время совершенствуется, изменяются тактика, приемы ведения современного боя. Нельзя ни на минуту забывать и о том, что враги социализма всесторонне вооружаются, что Генштаб Советской Армии и Военно-Морского флота постоянно заботятся о том, чтобы наши Вооруженные Силы были всегда готовы к отпору любому агрессору.

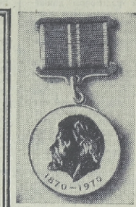

УЧЕБНЫЙ ГОД НАЧАЛСЯ

Победителям соревнования вручены переходящие знамена.

Шире размах соревнования за ленинские юбилейные награды!

Каждому занятию — организованность, высокое качество!

К НОВЫМ УСПЕХАМ

Н-СКИЙ ГАРНИЗОН. (От наш корр.). В обстановке большого творческого порыва начался первый учебный день у воинов Н-ского гарнизона. Утром подразделения выстроились на строевом плацу. К воинам прибыли командующий Северной группой войск генерал-полковник М. Т. Танкаев и член Военного совета — начальник политического управления СГВ генерал-майор Г. И. Борисов. Здесь состоялся митинг личного состава, посвященный началу нового учебного года.

Перед строем личного состава выступил командующий СГВ генерал-полковник М. Т. Танкаев. Он отметил, что в истекшем учебном году воины Группы в основном выполнили все задачи, предусмотренные программой. Ряд подразделений и частей добились высоких результатов в учебе и службе, в укреплении воинской дисциплины.

Командующий подчеркнул, что в новом, юбилейном ленинском году перед подразделениями Северной Группы стоят большие и ответственные задачи и что для их выполнения необходимо каждому приложить максимум усилий, трудолюбия, старания, инициативы. Мы всегда должны помнить о том, что нашим бы высоким результатам ни добивались, нам нельзя успокаиваться на достигнутом. Боевая техника — все время совершенствуется, изменяются тактика, приемы ведения современного боя. Нельзя ни на минуту забывать и о том, что враги социализма всесторонне вооружаются, что Генштаб Советской Армии и Военно-Морского флота постоянно заботятся о том, чтобы наши Вооруженные Силы были всегда готовы к отпору любому агрессору

ЛУЧШЕЕ ИЗ ОПЫТА В ЛЕНИНСКИЙ ЮБИЛЕЙНЫЙ ГОД

Так требует бой

Стрельба из любого оружия, в том числе из гранатомета, требует определенных навыков, профессионального умения, мастерства. Может быть, кто-нибудь и считает, что в стрельбе из гранатомета нет никакой сложностей. С виду кажется, действительно все просто. Гарбаты мишени довольно большие, а расстояние до нее не так уж и велико. Не попасть в цель нельзя.

Все это, вроде бы, и так. Гранатомет неприхотлив по устройству, внешне неказист. Опытно в борьбе с танками пригодилась эта грозное оружие. Единосторонне же с современным танком — задача нелегкая. Предстоит огонь, как по боевой стороны движется на тебя бронированная громадина, грохочет и стреляет на ходу из пушки и пулемета. Тут громадину надо остановить, уничтожить.

Вот почему воин должен обладать сильной волей, быть уверенным в своем оружии. Но, чтобы полностью использовать боевые возможности гранатомета, надо быть хорошо обученным, обладать твердыми навыками в огневом деле.

Когда меня назначили гранатометчиком, я серьезно взялся за изучение материальной части оружия, обстоятельно усвоил его боевые данные, назначение, устройство. Особенно тщательно изучил правила разборки и сборки гранатомета, порядок чистки и смазки, современные оружия. Детально изучил и устройство гранаты, подготовку ее и гранатомета к стрельбе. И вспомнил, как ни старался, но первое время были и неудачи.

У меня был умелый командир — младший сержант Маслитин, который на месте раскрывал допускаемые мною ошибки, давал четкие советы, практически показывал приемы обращения с оружием. С его помощью и под его руководством я настойчиво овладевал искусством ловкой стрельбы из гранатомета.

Кроме того, старательно перенимал опыт у старшего сержанта, который на службе у рядового Полосткина. Со временем и сам стал, как считают теперь, отличным гранатометчиком и могу поделиться некоторым своим опытом. Начну с того, что нужно осмотрительно выбирать позицию для стрельбы. Особенности ведения огня из гранатомета обязывают обращать внимание не только на выбор места для укрытия, хороший сектор наблюдения и обстрела, но и на такую существенную деталь, как покров почвы.

Что здесь имеется в виду? Если, скажем, ведется стрельба из гранатомета на месте с гладким покровом, то при выстреле, взмывается пыль, смешанная с дымом. Это ухудшает видимость и создает дополнительные трудности в прицеливании. Вот почему необходимо выбирать позицию с травянистым покровом или создавать небольшую площадку дерном, когда есть такая возможность.

О приемах изготовки к стрельбе можно говорить много. На этот счет есть составленные указания и в Наставлении, которые проверены практикой, обобщены на научной основе. Все дело в том, чтобы творчески, умело применять их. Стоит ведь занять неудобное положение и удерживать оружие с напряжением мышечных усилий, как в момент выстрела ствол обязательно сместится в сторону. Поэтому на тренировках приемы изготовки следует отрабатывать до автоматизма.

Любое оружие — автомат, пулемет — нельзя сравнивать по выбору точки прицеливания. Опять же здесь нужно применять некоторые расчетные данные. Так, например, если с дистанции 150 метров надо вести огонь по танку, который движется, скажем, с левого фланга на правый со скоростью 3 метра в секунду, то в этом случае с прицелом 150 упреждение будет составлять полкорпуса бронированного танка.

Гранатометчику на основном вполне достаточно твердо знать величины упреждения при трех скоростях движения цели 6, 12, 18 км/час, что соответствует 1,6 м/сек, 3,3 м/сек и 5 м/сек. Это 50, 100, 150 метров при фланговом движении. Их надо учить. При облическом движении (под углом 45 градусов к плоскости стрельбы) упреждение уменьшается.

Не стоит много говорить о том, как важно уметь быстро и правильно зарядить гранатомет. Не задержишься в бою — не может быть поражена первой гранатой. Значит, надо после первого выстрела успеть быстро зарядить оружие и произвести еще выстрел. Путь к мастерскому заряжанию гранатомета — тренировка.

Учебные гранаты, которые бывают несколько короче боевых, конечно, заряжать легче. В боевых гранатах нет порохового заряда. Поэтому целесообразно сделать точный макет порохового заряда и присоединить его к учебной гранате. Тогда не будет и упрощенства, и тренировки в заряжании гранатомета принесут большую пользу.

Далее. Когда огонь ведется в высоком темпе, становится трудно вставать очередную гранату. Некоторые в таких случаях применяют силу, но этого делать не рекомендуется. Лучше стараться прочистить канал ствола. Я, например, так и поступаю.

И последнее. Конечно из молодых солдат, отобранных для обучения на гранатометчиков, на первых порах побаиваются атакующих танков. Это пройдет, как только они испытают «обработку» танками». Это хорошо знает, что, соблюдая меры безопасности и осторожность, можно уверенно вести борьбу с вражескими танками. В бою нередко придется, может быть, и пропускать их через себя. Если не поразил цель, когда она была перед тобой, то обязательно нужно, когда пробдет танк, ударить ему в «спину», уходить в наиболее удобное место. Этому учит нас боевой опыт.

Словом, у нас, гранатометчиков, должна быть одна мечта: действовать, как в бою. А для этого необходимо научиться поражать цель первой гранатой.

Рядовой К. ГАСАНОВ,
гранатометчик.

ПОМОЩНИК РУКОВОДИТЕЛЯ, НАСТАВНИК СОЛДАТ

Заслуженно называют старшего сержанта Владимирова лучшим помощником руководителя группы политических занятий. Комсомолец владеет все способностями, старание чтобы слушатели хорошо усвоили каждую тему. Он обеспечивает их рекомендованной литературой, наглядными пособиями, разъясняет трудные вопросы. Но особое внимание старший сержант уделяет политико-моральной подготовке слушателей, индивидуальной работе с каждым из них.

К примеру, долгое время у рядового Низанова плохо шли дела с политдиктовкой. Он слабо знал русский язык, вовсе не умел работать над первоисточниками, писать конспекты. Узнав о затруднениях солдата, комсомолец Владимиров стал чаще встречаться с Низановым, помогать ему. И вот заметно активизировался у него разница интерес к самостоятельной политической учебе. Сейчас рядовой Низанов хорошо усваивает все темы, стал отличником. Старший сержант Владимиров вынес в число передовиков и т. Гусейн, в Благоразумна.

Рядовой Р. АЛЬКОВ.

Этот снимок сделан на одном из последних тактических занятий. Тогда экипажу танка, в составе которого входит комсомолец Николай Мишура, предстояло форсировать глубокую реку по дну. Было уже не первое вождение машин под водой, но все-таки чувствовалась некоторая мышечность может вызвать серьезные осложнения. Спокойно держался только Мишура. Настроение у него было даже приподнятое, глаза горели задорным огоньком, а лицо светилось улыбкой.

— Последний экзамен по тактической подготовке держу, — сказал танкист, когда я завел с ним беседу. — Уверен, что все будет отлично. А потом с чистой совестью за исполненный долг можно и домой, в запас.

Подводное форсирование реки действительно прошло успешно. Командир поставил в пример Николая Мишуру и весь его экипаж за умелые, волевые действия в сложной обстановке.

Совсем недавно мне снова пришлось побывать в этом таковом подразделении. Познакомилась поближе, службой ефрейтора Мишуры.

— Он уже младший сержант, — поправил меня офицер. — Полностью выполнив свой экзамен в школе и в объединенном конкурсе. Награжден знаком «Отличник Советской Армии». Классный специалист, хороший воспитатель.

— Жаль будет расставаться с таким передовым танкистом?

— А нам не привыкать расставаться, — ответил офицер. — Он остается на сверхсрочную службу.

Это решение принято не сразу. Товарищи обслуживали технику. Командир подошел к танку, на котором работал вместе с другими членами экипажа Николай Мишура, осмотрел внимательно машину и довольно улыбнулся.

— В полном порядке ваш танк, пожалуй, лучше всех выглядит, — отметил офицер. Потом спросил:

— После праздника домой едете?

Домой. И радостно как-то стало на душе, и немножко грустно. Радостно вернуться в свой родной город на Сумщине — Белополье. Там — родители. Там прошло детство. Там окончил 10 классов. Работал газорезчиком в хорошем коллективе. Там с радостью встретят парня, тем более, что руки его теперь еще больше окрепли, армия повысила технические знания, закалила морально и физически, дала большой жизненный опыт. Здесь у москомсомола тоже хорошие боевые друзья, завершение подразделению славу отличного. В этот успех вложен и его. Николай Мишуры, труд. Разве легко расстаться с дружной семьей, которой ты отдал частицу своего сердца? «Может, остаться на сверхсрочную службу?» — не раз задумывался Николай.

Вскоре танкисты подразделения с волнением прочитали в газетах решение ЦК КПСС, Президиума Верховного Совета СССР и Совета Министров СССР об учреждении юбилейных ленинских наград. которую будут удостаиваться лучшие подразделения и отличные воины. Все стали намечать новые рубежи в боевом совершенствовании, брать повышенные обязательства в соревновании, чтобы удостоиться высокой ленинской награды. Николай видел, какими вдохновением, с каким горячим стремлением боевые друзья хотят добиться еще больших успехов в боевой учебе, новыми ратными делами прославить свое подразделение.

«Останусь!» — твердо решил Мишура и подал рапорт командиру с просьбой о зачислении на сверхсрочную службу.

Младший сержант решил во что бы то ни стало завоевать право на награждение Юбилейной Ленинской медалью. Он обязался укрепить за собой звание отличника боевой и политической подготовки. Помочь одному из производящих в 100-летию со дня рождения В. И. Ленина тоже стать отличником. Повысить классность квалификации на одну ступень. Принять активное участие в совершенствовании учебно-материальной базы и зимней учебе. Систематически изучать идейное наследие великого Ленина, неустанно расширять свой политический кругозор.

Борьбу за эти рубежи Николай Мишура уже начал.

Майор В. МОЖАРОВ.

На снимке: отличник боевой и политической подготовки младший сержант Н. МИШУРА.

Фото автора.

КУРС ПРЕЖНИЙ — ОТЛИЧНАЯ СЛУЖБА

К НОВЫМ УСПЕХАМ

Ответственные дни сейчас у воинов нашего подразделения. Начался новый учебный год. Ведь за право участвовать в сессиях юбилейных наград, каждый воин стремится с честью выполнить свои личные социалистические обязательства. Сержант Смоке, рядовые Даматов, Пантелеев стали отличниками боевого класса. Воины не только сами успешно овладевали трудной техникой, но и помогли тем, кто вчерне участвовал в своем зачетов на повышение классности.

Свои знания и опыт старшина-сверхсрочник передали рядовым Тишкову, Свинчинскому, Макаренкову, которые стали специалистами 2-го класса. В беседах подробно разбирали допущенные ими ошибки, положение переключили, тренировались в настроении аппаратуры, изучали инструкции и правила эксплуатации техники.

Активное участие воины приняли в подготовке учебной базы к зиме. В классах, местах, где проводятся занятия, с помощью которых можно подробно ознакомиться с работой каждого механизма в отдельности, полнить основы радиоэлектроники.

Соревнование за право быть награжденными Ленинской юбилейной медалью «За воинскую доблесть. В ознаменование 100-летия со дня рождения Владимира Ильича Ленина» развертается все шире. Развертывается борьба за повышение классности, за новые успехи в учебе и труде.

Старшина сверхсрочной службы **В. ДЕГТЯРЕНКО.**

На КТП — порядок!

Высоко оценил командир работу контрольно-технического пункта, который возглавляет младший сержант Аршалуй. Здесь строго и точно соблюдаются все требования устроев и наставлений. В результате через ворота КТП не пройдет ни один танк, который, если и чем обнаружена хоть малейшая неисправность.

Комсомолец Аршалуй — отличник боевой и политической подготовки, в совершенстве знает технику. Это позволяет ему и контролю осуществлять умело, и помощь оказать любую, если надо.

Безупречно выполнив обязанности начальника КТП, младший сержант Аршалуй вносит тем самым свой посильный вклад в дело безаварийной эксплуатации автотранспорта.

Младший сержант **М. ЯНЧЕНКО.**

Фото автора.

ЕДИНЫЙ ПРОЦЕСС

Авиационный техник — не только специалист, но и воспитатель

Ранним утром прибыли авиаспециалисты на аэродром. Сержант Брянцев шел к самолету, а на душе, как говорится, кошки скребли. Необдуманный поступок совершил вчера он. Юрий Брянцев. Отыскав отпадлого, выпил спиртного. Сильное внушение сделал ему командир. А что скажет техник?

Брянцев подошел к истребителю. Долговязый техник о прибытии и стал ожидать, каков задание даст он. Но офицер вовсе не о задании начал речь.

— Вот что, товарищ сержант, — сказал офицер. — Раньше вам доверяли даже самостоятельно готовить машину к полетам. А сегодня не могу допустить вообще к работе на самолете: вы бу-дете у техника, что вы все правильно сделали. Тек и доложите командиру. Наше работа такая, что без доверия нельзя. А вы его потеряли.

День, когда Брянцев был отстранен от работы на авиационном пункте техника, показался ему вечностью. Много передумал механик. Сделал серьезные выводы. А когда ему снова разрешили обслуживать самолет, трудился с настоящим вдохновением, без замечаний. И без малейших нарушений дисциплины.

Мне вспоминается этот случай каждый раз, когда заходит речь о роли и месте офицеров-специалистов в воспитании подчиненных. Чего греха таить, не каждый из нас подходит к этому делу с партийных позиций. Иной товарищ печется главным образом о прочности своего авторитета, о порученном. Взыскивает за малейшее упущение в обслуживании техники, предупреждает от ошибок у самолета, а вот, как солдат или сержант ведет себя в казарме, чем занимается в свободное от службы время, его почти не интересуется. Иначе говоря, единый процесс обучения и воспитания разрывается.

И до сих пор у некоторых начальников есть ошибочное представление, будто воспитание подчиненных авиаспециалистов — дело только командиров, политработников. Мол, я в ответе за самолет, а не за механика. Носителя подобной концепции надо встряхнуть в кадре. Разве лишь в качестве проверяющего в минуты утомительных полетов, инспирирующей проверки, когда это «прямиком» предусмотрено.

Подобное отношение к воспитанию подчиненных среди подготовленных, видимо, имеет свои причины. Одна из них, на мой взгляд, состоит в том, что не все офицеры-специалисты проникновенно к организации и проведению бесед и других политико-массовых мероприятий. Иной раз упор делается на формализм в их активностях. А так называемые массовые вовсе теряют вкус и общественную отдачу, с прискорбием относятся к ней.

Вспоминается такой факт. В один из выходных дней по заданию бюро ВЛКСМ мне следовало организовать экскурсию по местам сражений. Солдаты готовились к поездке. Но с утра пошел сильный дождь. Грунтовые дороги раскисли. Пришлось перенести мероприятие на следующее воскресенье. Все переживали за столь нежелательный ход событий.

— А чего переживать? Зка бедаш... — подал голос один из техников. — Меньше экскурсий — меньше нарушений...

Так говорил человек, не один год прослуживший в армии. Обидно стало за столь легковесный подход к важному делу. Чувствовалось, что товарищ рассматривает мероприятия политико-массового характера, как нечто лишнее. И объясняется это тем, что офицера не привлекают к их проведению, а сам он далек от проявления активности.

Конечно, мероприятиями массового характера отнюдь не ограничивается воздействие на подчиненных, на их умы и сердце, на поведение. Повседневное общение с солдатом, воздействие в него словом и личным примером имеют значат. Важно не оставаться без внимания малейшего отступления от норм воинской этики, добиваться строгого соблюдения требований уставов, будь то на аэродроме или в казарме.

А что мной раз видел офицер? Проявит попустительство к подчиненному сержант, сам нарушит дисциплину, а старший товарищ смотрит на это сквозь пальцы. Факты такие встречаются. Однажды младший сержант Аркищев не проявил должной взыскательности к внешнему виду подчиненных на утреннем осмотре. К тому же и сам пришел на аэродром в грязном техническом обмундировании. И это сошло. Никто из техников не сделал Аркищеву замечания. Мол, мелочи...

Случаи такие единичны. Но их вовсе не должно быть. Этого требуют интересы дела, забота об укреплении основы основ наших успехов — воинской дисциплины. Подавляющее большинство наших офицеров-специалистов, понимая это, твердой рукой поддерживают крепкую воинскую дисциплину, воспитывают у подчиненных аккуратность, исполнительность. Сошлюсь хотя бы на члена КПСС офицера Ельцова. Он одинаково требователен к подчиненным авиаспециалистам в большом и малом деле.

Однажды из-за нерешительности в работе механик допрядал инструмент. Офицер Ельцов временно отстранил его от работы на технике. Мера строгая. Кое-кому казалось, что прибегать к ней вряд ли следовало. Но офицер поступил правильно. Механик и раньше допускал небрежность в обращении с инструментом. Его предупреждал». Не помогло. А более строгая мера помогла. Впоследствии у солдата выработалась настоящая культура в работе.

И еще одно обстоятельство отрицательно сказывается на участии офицеров-техников в воспитании подчиненных. Зачастую случается тон, что закрепленный за самолетом механик числится лишь на бумаге. Сегодня у самолета трудится сержант-техник, а завтра — другой. Из-за подобной отвлеченности подчиненный кадета не выглядит в роли прямого офицера. Как тут быть? Безусловно, кому-то надо и нести службу в суточном наряде, и выполнять хозяйственные работы. Вместо назначенного в наряд механика, если на самолете много работы, или он летает, инженер в помощь технику выделяет другого авиаспециалиста. Свой он или чужой — разница. Конечно, всех, кто привлечен к подчиненного, контроль за его действиями остаются те же — по нормам устава, установленным в Советской воинской жизни. Опытным техником об этом не забывают, успевают и за короткий срок наладить с механиком правильные взаимоотношения.

Самолет, где техником офицер Чепурной, планировался на полеты, а механик заступал в суточный наряд. Чепурной заблаговременно узнал у инженера эскадрильи, кто будет выделен ему в помощь.

— Рядовой Писарев, — сообщил инженер.

В тот вечер техник изучил маршрут. Закончив работу на аэродроме, дождался не прямо к дому, как обычно, а неведался сначала в казарму. Разыскал Писарева, поговорил с ним о задачах на завтра. Выяснил, какие работы на технике предоплюсь солдату выполнять самостоятельно, в каком помощи он нуждается, чем занимается в свободное от службы время. И в ходе обслуживания полетов авиагруппы действовал слаженно, четко. Недоразумений не возникало.

Начался новый учебный год. Но много многих опытных специалистов стала молодежь. Ее воспитание и обучение — кровное дело и офицеров-специалистов. Обучение и воспитание — единый процесс.

Старший техник-лейтенант П. КОПАНИЦА.

СЛОВО ТВЕРДОЕ

В нашем подразделении правофлангового социалистического соревнования являются младший сержант Малиньяни, рядовые Гулиев, Шальгин. Они хорошо овладели специальностью, умело действуют на всех учениях. Против их заданий и недомолвках выставлены только отличные оценки.

Недавно, когда мы обсуждали на собрании итоги выполнения обязательств, Малиньяни, Гулиев и Шальгин, выступая перед сослуживцами, заявили, что будут и впредь настойчиво изучать воинское здействование, постоянно повышать свой политические и специальные знания, свято выполнять заветы вождя советским воинам.

Не жалея сил, трудятся они, чтобы потрогать 100-летие со дня рождения В. И. Ленина еще более высокими результатами в службе.

Рядовой М. ГАДЖИЕВ.

Полгода прошло с тех пор, как в подразделение прибыл рядовой А. Горкунов. За короткое время комсомолец стал специалистом 3-го класса.

Включившись в социалистическое соревнование за право быть награжденным Ленинской Юбилейной медалью, воин взял обязательство на первом году службы стать специалистом 2-го класса и успешно идет к намеченным рубежам. Самые сложные регламентные и ремонтные работы агрегатов выполняет с высоким качеством.

На снимке справа: рядовой А. ГОРКУНОВ проверяет настройку радиоаппаратуры.

Фото старшего техник-лейтенанта Г. Тюлина.

На снимке слева: На стартовую позицию.

Фото А. Смелкова.

НАС ОСЕНЯЕТ ЛЕНИНСКОЕ ЗНАМЯ

ЛЕНИНСКОЕ ЧТЕНИЕ АГИТАЦИОННО-ХУДОЖЕСТВЕННОЙ БРИГАДЫ „ЗАВЕТАМ ЛЕНИНА ВЕРНЫ" В Н-ском ПОДРАЗДЕЛЕНИИ

Огромный зрительный зал солдатского клуба заполнен полностью. Тут негде, по поговорке, и яблоку упасть. Солдаты, сержанты и офицеры пришли сюда на Ленинское чтение, которое проводила агитационно-художественная бригада, приехавшая к воинам Северной группы войск из Ленинграда.

Взоры присутствующих обращены к сцене. На ней, на красном полотнище, крупными буквами выведены слова: «Заветам Ленина верны». За столиком — участники чтения генерал-лейтенант в отставке Григорий Федотович Быстриков, полковник в отставке Степан Андреевич Никитин и капитан 1 ранга в отставке Алексей Алексеевич Овчинников.

Чтение открывает подполковник Дегтярев. В кратком вступительном слове он говорит:

— Дорогие товарищи!

Впервые у нас большой праздник — 100-летие со дня рождения Владимира Ильича Ленина. Советский народ и все прогрессивное человечество готовятся достойно отметить эту знаменательную для нас дату. Наша жизнь, помыслы беззаветно связаны с именем вождя. Партия призывает нас служить Родине так, как завещал великий Ленин.

Подполковник Дегтярев называет участников чтения, приехавших из Ленинграда, и предоставляет слово заведующему экскурсионно-методической группой Центрального военно-морского музея, руководителю агитационно-художественной бригады полковнику в отставке Овчинникову. В пустую настороженной тишине отчетливо звучит голос ветерана:

— Я, воин, военком Северной группы войск, несущим службу бессменно, родной страны, представляю сегодня славные свои знамя и флаги из города Ленина!

Овчинников подает команду на вынос знамени и флагов. Льются торжественные звуки Встречного марша. По центральному проходу зала проносят военно-морское знамя и военно-морской флаг крейсера «Аврора», знамя бригады морской пехоты, флаг Военно-Воздушных Сил и Краснознаменный военно-морской флаг подводной лодки «С-13», а также гвардейский военно-морской флаг крейсера «Варяг».

— Под этим знаменем и флагами, — говорит Овчинников, — советские воины-богатыри одержали не одну славную победу. Они завоевали победу во славу нашей любимой Родины, во славу нашего оружия. И сейчас, когда они идут в бой, на их устах, в их сердцах было бессмертное имя Ленина.

Ведущий Ленинского чтения рассказывает о крейсере «Аврора», историческом выстреле которого возвестил миру о начале новой эры. В ходе рассказа на авансцену выходит знаменосец. Он демонстрирует всем знаменитый флаг его полотнище. Духовой оркестр исполняет «Смело, товарищи, в ногу». Затем идет взволнованное и убедительное повествование о знамени бригады морской пехоты, той самой пехоты, которая в годы Великой Отечественной войны наводила ужас на гитлеровских оккупантов. Воспитанная партией Ленина, беспредельно преданные своему социалистическому Отечеству, морские пехотинцы не вдали стрелк, не знали преград. Сокрушительны и беспощадны были их удары по ненавистному врагу.

Слово берет генерал-лейтенант в отставке Григорий Федотович Быстриков. За его плечами — большой и славный жизненный путь. Еще почти 50 лет тому назад, в 1920 году, он стал членом ленинской партии. Сражался в легендарной 1-й Конной армии, был комиссаром Кронштадтской базы, в разное время являлся членом Военного совета Балтийского, Черноморского и Черноморского флотов.

Григорию Федотовичу есть что вспомнить, есть о чем поведать воинам части. Но с особой душевной теплотой, особой взволнованностью он рассказывает о самом незабываемом: о том, как в трудном тысяча девятьсот двадцать первом году ему довелось видеть и слышать Владимира Ильича Ленина.

Ленинское чтение продолжает капитан 1 ранга в отставке Овчинников. Он рассказывает о делах Военно-Воздушных Сил, о том, как под этим флагом крылатое пламя советских летчиков громило фашистских оккупантов в воздухе и на земле, называет имена многих наших прославленных асов и среди них Покрышкина и Кожедуба, трижды удостоенных высокого звания Героя Советского Союза.

В минуты отдыха воины-полковник в отставке Степан Андреевич Никитин. На груди ветерана самые высокие правительственные награды Советского государства — три ордена Ленина и Золотая Звезда Героя, он награжден также четырьмя орденами Красного Знамени, орденами Александра Невского и Красной Звезды, многими медалями. Все это — признание его боевых заслуг.

Курсант школы ВЦИК с 1923 года, полковник в отставке Никитин является членом партии ленинского призыва. Это вторая его честь, это высокое звание он с достоинством несет вот уже более четырех десятков лет. Он был начальником штаба дивизии, сформированной Брестскую крепость, командовал истребительно-противотанковой бригадой, принимал участие в боях за освобождение польских земель от фашистского ига, за что правительство Польской Народной Республики наградило его орденом Крест Грюнвальда. Милитари 5-го класса и медалью «За Варшаву», участвовал в штурме рейхстага.

И опять Ленинское чтение ведет Алексей Алексеевич Овчинников. Вслед за рассказом о Краснознаменном военно-морском флаге подводной лодки «С-13», после ордена Ушакова, героических операций которой Гитлер объявил трехдневный траур, о гвардейском Краснознаменном флаге крейсера «Варяг» Алексеевич произносит здравицу:

— Великому Ленину, создателю нашей партии, — ленинскому — советскому народу-богатырю — слава!

Огромный зрительный зал солдатского клуба заполняют торжественные и величавые звуки «Славься». Затем звучат песни, воспевающие мир и дружбу людей, слушают солдаты, сержанты, офицеры. Славься, наша могучая социалистическая держава, нерушимо воодушевляющая величественное здание мира которому — коммунизм! Славься, Вооруженные Силы Советского Союза, зорко и надежно охраняющие мир на земле! Славься, великая партия Ленина — вдохновитель и организатор всех наших побед!

После перерыва начался второй час Ленинского чтения. Теперь слово взяли артисты Ленконцерта. Все они заслуженно награждены высокой почетной грамотой Министерства обороны СССР, а дружно аплодировали воины подразделения солистам Галине Виноградовой, Олегу Сергееву, лауреату международного конкурса аккордеонисту Дорману Бриткевичу, чтецу, заслуженному артисту Дагестанской АССР Льву Елисееву, артистам балета Людмиле Павленко и Валентину Прудникову за их прекрасное исполнительское мастерство, за высокоидейное содержание номеров программы. Пел ли Сергов «Балладу о знамени» (музыка О. Фельцмана), исполнял ли Бриткевич в своей обработке фантазию на тему военных лет, читал ли Елисеев «Балладу о Ленинграде» Евгения Долматовского или стихи других поэтов — все это создавало с именем Ленина, с претворением его великих идей в нашу жизнь.

Нас осенят ленинское знамя. С именем Ленина советские люди боролись и победили. С его именем они связывают все свои счастливое настоящее и еще более счастливое будущее. Вот то, что нашей нелью прошло через все чтение «Заветам Ленина верны». И надо ли особо подчеркивать, что оно, это чтение, дало воинам огромную духовную зарядку, поможет им еще успешнее выполнять свой долг, еще с большими успехами и напряжением готовить ратные подарки вековому юбилею любимого вождя.

Подполковник В. МЯСНИКОВ.

На снимках: воины со знаменем и флагами, привезенными в Северную группу войск из Ленинграда; выступают [сверху вниз] генерал-лейтенант в отставке Г. Ф. БЫСТРИКОВ, полковник в отставке С. А. НИКИТИН, капитан 1 ранга в отставке А. А. ОВЧИННИКОВ.

Фото М. Галахина.

ТЕМЫ ДЕКАБРЯ

◆ Личный состав нашей Группы готовится достойно встретить 100-летие со дня рождения В. И. Ленина. Солдаты, сержанты и офицеры борются за то, чтобы честь, где они служат, была пятницана Ленинской Юбилейной Почетной Грамотой, а воины — Юбилейной медалью. Редакция ждет от воинов подробных сообщений о ходе социалистического соревнования, об успехах солдат в боевой и политической подготовке, о том, как идет изучение ленинского теоретического наследия, как претворяются в конкретные дела указания Ильича советским воинам учиться военному делу настойчивым образом, постоянно быть начеку.

◆ В частях и подразделениях нашей Группы ширится подготовка к 25-летию победы советского народа и его Вооруженных Сил над гитлеровской Германией. Рассказывайте нам о встречах с героями, об экскурсиях в музеи и комнаты боевой славы и но местам былых сражений, о тематических вечерах и читательских конференциях, лекциях, докладах и беседах, посвященных этой важной дате. Шлите материалы о тех, кто достойно продолжает боевые традиции отцов и старших братьев.

◆ Пятилетка — ударный труд, год. Сообщайте о том, как солдаты, сержанты и офицеры внедряют в жизнь накопленный опыт, передовые достижения передовых частей и подразделений, отличников боевой и политической подготовки, классных специалистов. Пишите о полевых занятиях и учениях, показывайте формы и методы работы по воспитанию у личного состава высоких боевых и воинских качеств, пути сокращения учебных нормативов.

◆ Под боевые знамена встали молодые воины. К учебе их должно быть постоянно приковано внимание военкоровского актива групповой газеты. Рассказывайте, как новички входят в боевой строй, называйте имена тех, кто с первых дней добросовестно изучает воинское дело, добивается успехов в учебе и службе, а то, как молодые солдаты включились в социалистическое соревнование, какие обязательства они взяли на себя и как их выполняют, как наставнику помогают их старослужащие.

◆ Пишите о работе пропагандистов, агитаторов, культурно-просветительных учреждений, редколлегий стенных, световых, фото- и радиогазет.

◆ Сообщайте нам о работе по интернациональному воспитанию личного состава, о встречах с трудящимися ПНР и возможностях Войска Польского, о благородных поступках советских воинов.

◆ В партийных и комсомольских организациях идут отчеты и выборы руководящих органов. В материалах с собраний глубоко анализируйте деятельность партийных и комсомольских организаций, показывайте их участие в работе по укреплению воинской дисциплины и порядка, в повышении боевой готовности, организации социалистического соревнования. Самого пристального внимания заслуживают под Ленинского зачета, идейное воспитание комсомольцев, всей армейской молодежи.

◆ При редакции газеты открывается заочная школа военкоров. Высказывайте свои предложения и пожелания по организации учебы военкоровского актива.

◆ Шлите нам фотографии и рисунки, кроссворды, ларчики, ребусы, шарады и шарадные задачи и другие материалы для уголка досуга.

Ждем ваших писем, друзья!

СО ВСЕХ КОНТИНЕНТОВ

НОВОСТИ СОБЫТИЯ ФАКТЫ

К ЛЕНИНСКОМУ ЮБИЛЕЮ

БЕРЛИН, 1 декабря. (ТАСС). Около 80 произведений В. И. Ленина, а также книг, рассказывающих о его жизни и деятельности, будет издано в ГДР к 100-летию со дня рождения великого вождя трудящихся.

Более 12 млн. экземпляров трудов Ленина и книг о Ленине издано в ГДР за годы народной власти. Одно только политическое издательство ГДР «Дитц ферлаг» издало 50 таких произведений. Некоторые из них переведены несколько раз.

Большой интерес общественности ГДР вызвало издание 40-томного собрания Сочинений В. И. Ленина на немецком языке. К ленинскому юбилею готовятся к публикации два очередных тома «Писем В. И. Ленина», а также ряд работ советских авторов о жизни и деятельности Ильича.

«Война территориальной обороны»

НАРОДЫ ОСУЖДАЮТ ЗЛОДЕЯНИЕ В СОНГМИ

СТОКГОЛЬМ, 1 декабря. (ТАСС). В Уголе состоялась демонстрация протеста против варварского истребления американской военщиной мирного населения вьетнамской деревни Сонгми.

Убийства в Сонгми — это не изолированное явление вьетнамской войны, заявил на состоявшемся затем митинге один из участников этой демонстрации Стиг Хедлунд. США были вынуждены признать, что преступления, подобные тому, что совершились в Сонгми, имели место и раньше. Ответственность за кровавую расправу в Сонгми должна пресечь вслед за Пентагоном, правящие круги США.

БРЮССЕЛЬ, 1 декабря. (ТАСС). «Сражу во Вьетнаме» — так озаглавила газета «Дрэпо руж» статью, посвященную кровавой расправе с жителями вьетнамскими мирными деревни Сонгми. Газета приводит показания преступлений американских интервентов, которые спрашивают с лица земли целое население: в Ангелюс-камбодже — от стариков, до женщин, ни щадят.

Газета указывает, что общественное мнение Бельгии не может оставаться пассивным. «Каждый должен осудить сегодня эту резню во Вьетнаме и способствовать быстрейшему ее прекращению».

ЛОНДОН, 1 декабря. (ТАСС). С резким осуждением злодеяний американской военщины в Южном Вьетнаме выступили делегаты закончившейся здесь конференции английских организаций мира. В принятой конференцией резолюции, единогласно одобренной участниками конференции, подчеркивается, что решительная борьба против кровавой расправы американских солдат над мирными жителями Сонгми должна стать всеобщим делом.

Делегаты различных районов Англии в своих выступлениях отмечали, что преступление в Сонгми — не единичный факт: почти каждый день газеты и радио сообщают о жестоких расправах американской военщины над мирными жителями Южного Вьетнама. Участники конференции подчеркнули необходимость расширения движения в Англии в защиту требованиям которой является полный вывод войск США и их союзников из Вьетнама.

Освобождение профсоюзных руководителей

БУЭНОС-АЙРЕС, 1 декабря. (ТАСС). В связи с протестами широкой общественности аргентинские власти были вынуждены освободить профсоюзных руководителей, арестованных 20 ноября, когда в стране было введено осадное положение. Среди 80 человек, выпущенных на свободу, — Раймундо Онгаро, генеральный секретарь оппозиционной конфедерации труда, был пробыл в тюрьме 9 месяцев. Отменен также приказ об аресте еще 25 человек.

В остается на заявление министр внутренних дел о том, что освобожденные все арестованные. «Кроника» утверждает, что несколько человек, среди которых и некоторые освобожденных, на самом деле остаются в заключении.

ВОЗДУШНЫЙ НАЛЕТ ОТБИТ

КАИР, 1 декабря. (ТАСС). Вчера в 13 часов 30 минут по местному времени группа израильских самолетов пыталась совершить налет на позиции египетских войск в северной части Суэцкого канала.

Как отмечается в заявлении военного командования ОАР, силы противовоздушной обороны открыли огонь по самолетам противника и вынудили их убраться восвояси.

ЭТОГО ТРЕБУЕТ ИСТОРИЯ

В свете широко обсуждаемых сейчас на страницах мировой печати документов Президиума совещания министров иностранных дел таких социалистических государств, особенно актуальным становится вопрос: есть ли при современном политическом облике Европы реальные шансы для построения здесь прочных основ коллективной безопасности и сотрудничества народов? Ведь именно на этом континенте на протяжении всего лишь нескольких десятилетий дважды возникали опустошительные мировые войны. Кое-что на Западе строит определенные надежды на иллюзии ли ни просто пропагандистские соображения, что социалистические государства выступят с инициативой разработки программы создания общеевропейской системы безопасности.

Эти и другие подобные вдохновили и опровергнуты — на самом деле, дезориентировать мировое общественное мнение, увильнуть от необходимости дать прямой и ясный ответ на конкретные предложения, выдвинутые в Праге.

Инициативе социалистических государств, направленная на предотвращение термоядерной катастрофы, — закономерное конкретизированное проявление их миролюбивой внешней политики. И уж если говорить о прямых мотивах, то инициатива эта продиктована отнюдь не слабостью лагеря социализма, а как раз наоборот — его силой. Разгром третьего рейха антигитлеровской коалицией, в которой решающий вклад внесла Страна Советов, возникновение мирного и демократического германского государства, укрепление и упрочение мировой системы социализма — все это резко изменило расстановку сил на континенте. Активны миролюбивых политики содружества социалистических государств заставили западные державы внести немало коррективы в их агрессивные планы, пересмотреть расчеты, строившиеся на позициях силы. Единство действий и тесное сотрудничество социалистических стран позволило им доказали сами жизнь эффективно противодействовать силам войны, притушить остроте их атак на мир и социализм, сорвать их опасные для дела мира авантюры. Именно, опираясь на эти реальные факты, социалистические государства и предлагают отказаться от войны как средства решения споров. Они по-прежнему отстаивают принципы мирного сосуществования.

Главной причиной политической напряженности на нашем континенте является внешняя политика всех существовавших до сих пор правительственных кабинетов Федеративной Республики Германии, стремившихся к реванши итогов второй мировой войны. Нравится это кому-нибудь в Бонне или нет, но там придется прислушаться к голосу истории и осознать: нет и не может быть возврата к прошлому в ядре, в каком их пытался «начертать» Гитлер.

Неотъемлемый дух мирной политики социалистического содружества обусловлен сущностью нашего строя, он подкрепляется историческим опытом наших народов. За последние годы в Западной Европе усилились тенденции к сотрудничеству, к цивилизованным торговым связям. Не только среди общественности, но также и в правящих кругах ряда стран крепнет убежденность в необходимости поставить отношения с социалистическими странами на нормальную мирную базу. Недавно, впервые с момента образования ФРГ, в этой стране пришло к власти правительство, заявившее о своем желании оценивать положение в Европе с более реалистических позиций.

Общие итоги этих тенденций носят позитивный характер. Идея созыва общеевропейского совещания по вопросам коллективной безопасности и сотрудничества вызывает все возрастающий интерес. Было на Будапештском обращение стран — участниц Варшавского Договора положительно отклонилось прогрессивное общественное мнение континента. Совещание министров иностранных дел семи социалистических государств в Праге конкретизировало это обращение, предложив предварительный проект повестки дня и срок созыва такого форума.

Создание прочной системы безопасности — одна из главных целей внешней политики Польши. Вместе с Советским Союзом, другими социалистическими странами ПНР твердым шагом идет по пути, который ведет к миру и прогрессу.

Збигнев СОЛУБА,
польский публицист.
(АПН—Интерпресс).

Варшава.

Планируется усиление бундесвера

ных» сливаются с сухопутными силами бундесвера. Тем самым командование намерено добиться «повышения эффективности» соединений бундесвера.

Военные руководители ФРГ намерены расширить программу военного обучения резервистов. Это, по словам командующего сухопутными силами, делается в целях «увеличения мобилизационных ресурсов» бундесвера.

ПРЕСТУПЛЕНИЯ ИНТЕРВЕНТОВ

вента сожгли более 70 жилых домов.

Американские каратели совершили также массовые убийства на в не повинных мирных жителей.

ГОЛОДАЮТ 15 МИЛЛИОНОВ ЧЕЛОВЕК

ликвидацию голода», проводимая обследования.

Материалы, касающиеся голода и недоедания в США, стали появляться в последние дни в американской печати в связи с открывшейся 2 декабря в Вашингтоне конференцией по вопросам питания. Сам по себе факт созыва Белым домом правительственного форума говорит о признании им серьезности проблемы нищеты в стране.

ХАНОЙ, 1 декабря. (ТАСС). Американские агрессоры не прекращают преступлений против мирного населения Южного Вьетнама. Как передает агентство ВИА со ссылкой на агентство печати Освобождение, за два месяца, начиная 20 ноября, в провинциях Камау и Ратьза интер-

НЬЮ-ЙОРК, 1 декабря. (ТАСС). Большинство американцев даже не представляют себе той глубины проблемы бедности и голода, с которой сталкиваются ныне США. Более 15 миллионов американцев каждый вечер ложатся спать голодными, миллионы людей скудно питаются.

Обследование в Нью-Йорке и трех других штатах показало, что пятая часть обследованного населения из-за серьезного недоедания нуждается в срочном медицинском лечении, сообщил участник организации «Коалиция обеспокоенных граждан, за

Труд и капитал

СТАТЬЯ. Текущий год в канадском рабочем движении ознаменовался особым накалом стачечной борьбы. По данным министерства труда, за десять месяцев этого года в Канаде было проведено 457 забастовок. Четыре месяца продолжалась забастовка 17 тысяч рабочих заводов крупнейшей в Канаде химической компании «Британская колесь компани оф Канада», принадлежащей американскому капиталу. В течение трех месяцев бастовали 20 тысяч рабочих металлургических заводов компании «Стил компани оф Канада» и «Алгома стил корпорейшн».

НЬЮ-ЙОРК. Свыше трех месяцев ведут борьбу за повышение заработной платы и улучшение условий труда 1200 рабочих крупного мясокомбината в Дакоте (штат Небраска). Ранние пикеты неоднократно подвергались нападению полиции, несколько бастующих было ранено. В поддержку товарищей из Дакоты выступили члены объединенного профсоюза мясников и рабочих скотобоен Северной Америки в штате Айова. Вице-председатель этого профсоюза Дэвид Барт заявил, что к рабочим скотобоен в Айове «относятся как к уголовным преступникам или как заключенным концентрационных лагерей».

ЛОНДОН. Началась крупнейшая за последние 50 лет забастовка учителей Англии. Около 6 тысяч преподавателей в 330 школах различных районов страны требуют повышения заработной платы.

РИО-ДЕ-ЖАНЕЙРО. Увеличить зарплату — таково основное требование бразильских государственных служащих, выдвинутое ими на учредительной национальной встрече представителей 48 ассоциаций и профсоюзов служащих. Около 80 процентов служащих страны получают настолько низкое жалование, что его не хватает даже для оплаты минимальных расходов. Квартплата за последнее время увеличилась более чем в три раза.

(ТАСС).

СПОРТ

РЕПЕТИЦИЯ „БОЛЬШОЙ ШЕСТЕРКИ"

Спортивное обозрение

Малый чемпионат мира вполне можно назвать начавшийся 1 декабря в Москве международный турнир по хоккею: выступят шесть лучших клубных дружин — сборные СССР, Швеции, Чехословакии, Канады, Финляндии и ГДР. Как раз то команды, которые в марте разыграют первенство мира. Только в Москве они сыграют друг с другом по разу, а их чемпионате в Дакаде пройдут встречи в два круга. В общем, 1 декабря в Москве начался увлекательный конкурс!

В нашей сборной — хозяевах московских команд ЦСКА, «Спартака» и «Динамо», ленинградского СКА, воскресенского «Химика», свердловского «Автомобилиста» и горьковского «Торпедо». Интересно, что 29 ноября в общем матче вторая сборная СССР выиграла у первой — 3:2. Собираясь в Москву, финны победили сборную Швеции — 2:1 и тринды, при двух ничьих, хоккеисты Чехословакии нанесли поражение сборной Канады.

Уже чуть ли не каждый день на искусственных дорожках и там, где наступила морозная погода, выходят на соревнования конькобежцы. Скоростной торсс: ведь их сезон так скоротечен.

Наши конькобежцы 28 ноября встретились на новой искусственной дорожке подмосковного города Коломна. Холодильные установки выдержали испытания отлично (было 11 градусов тепла), но соревнования испортили дожди. Под небесными струями Валерий Муратов, быстрее всех пробежавший 500 метров, показал только 42 секунды.

А на юге, где еще тепло, продолжаются футбольные матчи. После победы над командой Польши (3:0) наша сборная юношеская встретила в Гори вничью — 0:0 с командой Румынии. Это были отборочные матчи европейского юношеского турнира. Теперь ответные матчи нашим юношам предстоит (уже в будущем году) провести в Польше и Румынии.

В Душанбе погода позволяет совершенствоваться даже гребцам. На прошлой неделе на горной реке Варзоб состоялись первые всесоюзные соревнования по водному слалому. Спортсмены проходили на байдарках-одиночках 400-метровую трассу с 15 воротами.

В ФИНАЛЕ

ХЕЛЬСИНКИ. (ТАСС). Позавчера в городе Райккямяки сборная СССР по ручному мячу выиграла второй отборочный матч чемпионата мира у команды Финляндии. Счет — 33:19 (17:14).

У мужчины победили румыны. Григес Бергиньш, у женщин — Татьяна Воробьева из Перми.

А. НИКОЛАЕВ.
(ТАСС).

В первом матче, проходившем в Ленинграде, победа была одержана с результатом 22:10. Сборная СССР теперь вошла в число шестнадцати финалистов чемпионата, матчи которых в четырех подгруппах начнутся в феврале 1970 года.

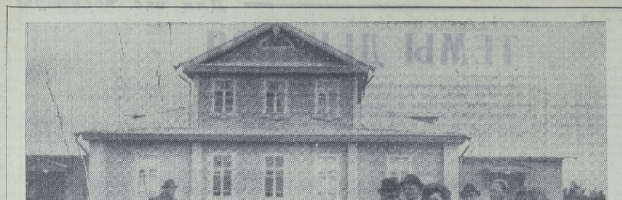

ЯРОСЛАВСКАЯ ОБЛАСТЬ. В деревне Горки Переславского района открыт музей, посвященный пребыванию в этих местах Владимира Ильича Ленина.

...Летом 1894 года В. И. Ленин приезжал в Горки к Алексею Ганшину, студенту Петербургского технологического института, товарищу по марксистскому кружку. Ганшин в имении своего отца решил тайно напечатать работу В. Ульянова «Что такое «друзья народа» и как они воюют против социал-демократов».

На снимке: здание музея в бывшем имении Ганшиных, где печаталась работа В. И. Ленина «Что такое «друзья народа» и как они воюют против социал-демократов?».

Фото И. Дынина. (Фотохроника ТАСС).

ЛЕТОПИСЬ СЕЛА
ПОДГОРЦЫ

ЧЕТЫРЕ года назад в селе Подгорцы появилась необычная книга—«История сельского Совета». Задумывалась она как летопись советских работы, а превратилась в летопись новой жизни украинского села. И это закономерно: каждое существенное событие в жизни его жителей связано с деятельностью сельсовета.

В первые месяцы после воссоединения западных областей Украины сельсовет, иммунизируя тогда народный комитет, начал с главного — конфисковал усадьбу здешнего барона, а его землю, хлеб, скот передал бедным. Дальнейшие его шаги—организация жизни, быта, взаимоотношений селян на принципиально новых основах. Сельсовет открывает первый клуб, первый недуг (учреждение, о которых здесь прежде и не слышали), проводит большую работу по ликвидации неграмотности, исполняемую Законом об общем обязательном начальном образовании. На село, где 70 процентов людей было тогда неграмотными, соединение агитационно-массовой работы с повседневной практикой вело к сознательному участию единоличников: объединяться в колхоз.

С тех пор и поныне жизнь подгорцев направляет сельский Совет. На его сессиях, заседаниях исполкома регулярно рассматривается вопрос о выполнении производственных планов, оснащения, хозяйства новой техникой, закупки и вывозки на поля удобрений, готовности к севу, зимовки общественного скота и многом, все важные хозяйственные мероприятия.

Одно время правление колхоза было озабочено уходом части молодежи после школы в город. Как удержать ее? Колхоз предлагал увеличить и без того немалую оплату труда (в среднем около трех рублей в день). Сельсовет же порекомендовал временно воздержаться от этой меры, а планируемую сумму направить на культурно-бытовое строительство.

Тонкое чувство депутатов победило (хоть и не сразу). Вскоре появился новый Дом культуры со зрительным залом на 600 мест, библиотекой (книжный фонд ее — 27 тысяч экземпляров), кабинетом политического просвещения, комнатами для работы кружков художественной самодеятельности. Артисты львовских театров теперь могут показывать здесь свои спектакли. Для работников животноводческой фермы возник оздоровительный профилакторий со всем необходимым для отдыха и лечения доярок. Отсюда и Дом быта с парикмахерской, мастерскими по ремонту и пошиву одежды и обуви, универмаг, три магазина.

В специальной комнате торжественных актов (ее оборудовал сельский Совет) молодежь получила возможность отметить вступление в колхоз, получение паспорта, зарегистрировать брак, рождение ребенка, покидые членов артели, отпраздновать трудовой юбилей и т. д.

Два миллиона рублей — сумма, в которую обошлось осуществление всего социально-культурных мероприятий, — уже вернулись в виде прибыли в кассу. Ведь производительность труда возросла здесь за три года на двенадцать процентов. Вырос и достаток. Десять человек стали владельцами легковых автомобилей, сорок два приобрели мотоциклы.

Тимофей ТЕПИШЕВСКИЙ,
председатель исполкома Львовского областного Совета депутатов трудящихся

А как же проблема стабилизации кадров! Она решена. Более того, колхоз всемерно поддерживает тягу к учебе, даже связанной с отъездом части молодежи в город, помогает своим посланцам стипендией.

Из Подгорцев вышли два кандидата наук, 17 инженеров, 57 учителей, 21 врач, 16 агрономов и зоотехников. Они регулярно в разных смыслах строки. И там не менее отряд местной интеллигенции составляет 126 человек.

Возросший культурный уровень села позволил ему решить важную государственную проблему: плановое питание города кадрами, самому в то же время не испытывать последствий «утечки умов».

Опыт Подгорецкого — одного из 553 сельских и поселковых Советов, расположенных на территории Львовской области, — показывает возрастную роль низовых органов власти.

Во время Владимир Ильич Ленин произнес ставшие крылатыми слова о том, что мы каждую неделю научим управлять государством. В специфических условиях западных областей Украины эти слова имеют и символический, и подлинный характер. Ведь к сентябрю 1939 года домашняя прислуга (в основном, из крестьянки) составляла 14 процентов населения Львова, было весьма социальное расслоение и в других городах. А попытки кухаркиных детей до воссоединения включено в себя, которые могли бы формировать украинского населения, беспрарного и угнетенного, которые на практике быстро не допускали к управлению государственными делами.

Советская власть не только пробудила революцию в сознании людей, убедив их в необходимости самим решать свою судьбу, но и практически предоставила для этого все возможности.

Среди более чем 18 тысяч депутатов сельских и поселковых Советов Львовской области — две трети колхозников и рабочих. Такой состав низовых органов власти обусловил всеобъемлющий, подлинно советнародный характер их деятельности.

Решения Центрального Комитета партии об улучшении работы сельских и поселковых Советов депутатов трудящихся, об основных правах и обязанностях сельских и поселковых Советов депутатов трудящихся еще раз подтвердили ленинскую мысль о том, что в городах своего ведения каждый Совет есть высшая власть на данной территории власть.

Советы получили еще большую возможность построить и развить на развитие хозяйства и культуры, следить за правильным использованием трудовых ресурсов и природных богатств, координировать и контролировать все учреждения, организации и предприятия, независимо от их ведомственной подчиненности.

В прошлом году урожаи на полях Львовщины превзошли самые дерзкие прогнозы. 203 центнера с гектара зерновых, 435 центнеров сахарной свеклы были получены в среднем с каждого гектара. А ведь еще около десятка лет назад в некоторых районах области не отслеживших, хозяйствах казались несбыточными показатели, чуть не вдвое меньшие нынешних.

Новые заботы сельских Советов, естественно, тесно связаны с преимуществами, дающими здоровья, социального обеспечения, торговли и общественного питания, культурно-бытового обслуживания, благоустройства. За последние три года в селах области построено 70 школ, 44 детских дошкольных учреждения, 84 клуба и Дома культуры на 300—500 мест каждый.

Можно было бы еще рассказать о том, как сельсоветы вводят новые обходы, охраняют природу, организуют народные музеи... Многообразный характер их деятельности, постоянное совершенствование ее форм — конкретное проявление социалистической демократии.

(АПН).

МЕТЕОСВОДКА С ОРБИТЫ

Советская космическая система «Метеор» дополняет обычные метеорологические данные сведениями, передаваемыми борта спутников. Корреспондент агентства печати Новости попросил заместителя начальника технического управления Гидрометеослужбы СССР Льва Александрова рассказать о возможностях системы «Метеор» и перспективах ее развития.

— Сейчас в космосе трудятся два спутника «Метеор». Первый работает уже больше полугода, а второй запущен в октябре.

Каждый спутник «Метеор» за один оборот вокруг Земли дает информацию об облачности с территории, составляющей около 8 процентов, а датчике с радиационных потоках — приблизительно с 20 процентов поверхности земного шара. Мы ставим задачу получать два раза в сутки глобальный обзор планеты.

Чтобы принимать и быстро обрабатывать такой поток информации, нужен сложный наземный комплекс. Одно из ведущих звеньев основная нагрузка приходилась на долю Гидрометеорологического центра СССР в Москве. Сейчас большой объем спутниковой информации извлекают Новосибирский гидрометеоцентр, создается третий региональный центр в Хабаровске.

Эти региональные центры повышают оперативность использования информации. Спутники могут передавать ее тогда, когда пролетают зону радиовидимости антенн приемного пункта. В остальное время она записывается на магнитную ленту специального устройства. Но очень много не запишешь — бортовые запоминающие должны быть малогабаритными. И главное, метеорологические данные — продукт сопереработчиков. Если слишком много запоминать информации, она утонет в деталях и окажется на борту вместе с информацией, собранной за два витка. Для региональных метеоцентров, оснащенных современными электронными вычислительными машинами, способными быстро перерабатывать данные, переданные из космоса, это конечно, повысит коэффициент полезного действия спутников.

— Назовите, пожалуйста, наиболее характерные показатели работы Братской ГЭС.

— В прошлом году Братская ГЭС выработала 24,4 миллиарда киловатт-часов электроэнергии. Таков ее под силу даже целым государствам. Западной Европы, на те что отдельным электростанциям. Это, несомненно, выдающееся мировое достижение. Лидерство Братской ГЭС сохранится до пуска другой советской гидроэлектростанции, которая сооружается в верховьях Енисея, — Саяно-Шушенской.

Затраты на строительство ГЭС уже в 1969 году окупятся вдвое, хотя не полную мощность она работает всего лишь два года.

В марте Братская ГЭС имела нагрузку 4 миллиона 130 тысяч киловатт. Это значительно больше установленной мощности.

— Создание сверхмощных станций предполагает и образований целого промышленно — экономического комплекса. Какова зона влияния Братской ГЭС?

— Наша ГЭС стала основой сибирской энергосистемы, питающей обширный район от Тулуна на востоке до Барнаула на западе. В сибирской тайге создан новый энергопромышленный комплекс со своей строительной базой, алюминиевым заводом, мощным лесопромышленным ареалом. Энергия Братской ГЭС используется на строительстве Усть-Илимской гидростанции.

Сейчас можно говорить и о зоне влияния всей Ангарской системы гидростанций. Это — реальность сегодняшнего дня. Действуют Иркутская и Братская ГЭС, сооружается третья ступень каскада — Усть-Илимская. Ведутся изыскания еще для одной станции у горы Богучанской.

Когда завершится сооружение всего каскада, огромные массы электроэнергии будут передаваться в западные районы СССР и странам — членам СЭВ.

— Братск иногда называют «электрической Меккой мира». Что можно сказать по этому поводу?

— Опыт сооружения Братской ГЭС внес, несомненно, большой вклад в практику мирового гидростроительства. Необычные параметры станции потребовали разработки новой технологии самого строительства, освоения новых марок стали, строительных материалов. Свыше сорока проектных и научно-исследовательских институтов Советского Союза провели исследования, необходимые для строительства ГЭС. Станция стала своеобразной лабораторией. В теле плотины установлено четыре тысячи контрольно-измерительных приборов с датчиками, которые дают подробную информацию о внутренних процессах, происходящих в чудовищно энергогиганта.

Грандиозное сооружение на Ангаре привлекает внимание государственных деятелей, специалистов. Побывавших на Братской ГЭС в июне 1968 года Председатель Совета Министров СССР Алексей Николаевич Косыгин записал в Книге почетных посетителей: «И на последующие поколения будут гордиться этим замечательным сооружением».

Братская ГЭС стала своего рода университетом дружбы народов, где стажируются специалисты из зарубежных стран.

Жан КАЦЕР,
корреспондент АПН.

БРАТСКИЕ РЕКОРДЫ

Интервью с директором Братской ГЭС Константином Князевым

◆

ПУСТЫНЕ НАПЕРЕКОР

Пески, пески, снова пески... Тянутся, насколько видел конный Аксакал-Ураган, до горизонта. Но воображению Ивана Ларионовича ему наперекор суровой пустыне нет семь дворцов, семь чудес, являющихся в «Семи планетах».

Ныне чудо, о котором здесь много лет мечтали люди, стоит рядом. Город Навои. Его вырастили люди, заложили на пересечении старых караванных троп. Где встретились новые дороги: стальная магистраль Ташкент — Красноводск и шоссе Самарканд — Бухара.

Даже старожилы — таких называют тех, кто прожил в Навои десяток лет, — с трудом припоминают, где стояли первые палатки.

Верно, в Навои решили сразу строить индустриальную, по генеральному плану.

Верно, в Навои решили строить индустриальную, по генеральному плану.

Верно, в Навои решили сразу строить индустриальную, по генеральному плану.

Верно, в Навои решили сразу строить индустриальную, по генеральному плану.

Успешно выдержав проверку практикой полигонных «НИ-50-», созданный днепропетровскими машиностроителями. В сцепе с трактором «МТЗ-5» он за час погружает 50 тонн картофеля, сахарной свеклы или других корнеплодов. Трактористу при этом может покинуть кабину: все операции выполняет впервые применяемая на таких машинах управления.

(АПН).

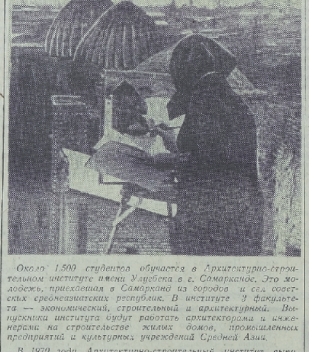

Около 1.500 студентов обучается в Архитектурно-строительном институте имени Куйбышева в г. Самарканде. Это молодежь, приехавшая в Самарканд из городов и сел советских среднеазиатских республик. В институте у студентов — экономический, строительный и архитектурный. Выпускники института будут работать архитекторами и инженерами на строительстве жилых домов, промышленных предприятий и культурных учреждений Средней Азии.

В 1970 году Архитектурно-строительный институт выпустит своих первых 500 питомцев. Последующие выпуски этого крупнейшего в Средней Азии учебного заведения значительно увеличатся, так как в ближайшие годы намечается значительное расширение института. Сейчас на его территории монолитно-новые здания для обучения будущих студентов.

На снимке: студентка во время практики на Шахи-Зинде.

Фото В. Шустова.

ПО МАТЕРИАЛАМ АПН И ТАСС

ПАНОРАМА

НОВОСТИ НАУКИ И ТЕХНИКИ

ВОЛОКНА МЕНЯЮТ ПРОФЕССИЮ

Новые типы углеродных термостабильных и химически стойких волокон созданы на базе модифицированной целлюлозы белорусские специалисты. «Сульфокаболон», «оксикаболон» и «фосфокаболон» — так назвали их ученые — могут выполнять роль ионитов — веществ, необходимых для разделения, концентрирования и очистки растворов в условиях высоких температур и агрессивных сред. Волокна могут быть использованы для извлечения, концентрирования и очистки технологических растворов. Из них можно изготовлять пряжу, ткани, фильтры. Это позволит совершенно по-новому решать многие технологические процессы как в лабораторных условиях, так и на производстве.

ЗЕМСНАРЯД-ДРАГА

На строительную площадку Усть-Илимской ГЭС на Братске отправил первый земснарядный снаряд с черпаковым грунтозаборным устройством. В одном агрегате как бы соединены земснаряд и драга. Это позволит разрабатывать каменистые грунты, как глубине до любого метров и перемещать их на расстояние до километра.

АВТОМАТИКА — СЕВЕРНОЙ СТАНЦИИ

На станции Сарма Северной железной дороги (Коми АССР) вступила в строй система электрической централизации. Она обеспечивает автоматический перевод стрелок, освещение, сигналов. Аналогичные системы установлены и в Ухте, и на каждой станции создан свой, индивидуальный проект. Новая аппаратура универсальна, монтируется из отдельных блоков. Она компактна, надежна в работе, обеспечивает полную безопасность движения поездов. Обслуживает систему один человек.

(ТАСС).

Заместитель редактора
П. Г. УДОВЕНКО.

СЛУШАЙТЕ «ВОЛГУ»

Вторник, 2 декабря

14.00 — Обзор газет. 14.10 — Песни о В. И. Ленине. 14.20 — Корреспондентский пункт старшего лейтенанта Н. Гусарова «Первое половодье». 14.30 — Концерт «Хорошо вдохнуть воздушный». 15.00 — Литературно-музыкальная композиция «Знамя победы».

В Доме офицеров

2 декабря

ГЛАВНОЕ ЗДАНИЕ. Художественный кинофильм «Трепетный ангелок». Начало в 18.00 и 21.00. Верхний зал. В помощь начинающим марксистско-ленинскую теорию. Клубированный доклад «Рассказ о «Капитале» Карла Маркса». Начало в 20.00.

Еще одна трасса метро

НОВАЯ, недавно пущенная линия метрополитена строилась три с половиной года. Москвичи следили по газетам за ее медленным движением на юг, под фундаментами домов и корпусами московских гигантов. Теперь-то, спрос со вершину, наполненную, чистым и теплым воздухом, пассажиры проезжают по ней за две минуты.

Привычный пункт: за станцией «Авиамоторная» сверкнул из мрака прожекторных сумрак метро сплошной чертой с точками новых станций — «Молодежная», «Калужская», «Варшавское шоссе», «Каховская».

О первых трассах Московского метро писали сами газеты. О годами позитивной эпохи открывали «метро» замотно мумеллинцев, о нему стали знаменитый проект Большой Московской кольцевой линии. Именно на этой трассе расположены жемчужина Московского метро — станция «Маяковская» и другие великолепные сооружения недавнего прошлого. Новая трасса связана с этими подземными дворцами в единое ожерелье, обустроена и под землю. Все трассы и скрестила с московскими улицами четыре станции. Замоскворецкая линия построена по новому типовому проекту Шагиолонке — четыре метра, пирона платформ — 12 метров. Своеобразие — 156 метров. Своеобразие, как и в других областях современного строительства, перед архитекторами нового радиуса ставила все те же задачи — придать станциям индивидуальность, найти черты общей архитектуры станций — вестибюлей, сооружения, отличных формой, и у каждой станции свое лицо. Мрамор, гранит, керамика, разнообразные облицовки, сжатие числа ног, грязь. Приходилось по металлу, мозаика — этот декоративный арсенал делает свое дело, вносит разнообразие и неповторимость.

Замоскворецкий радиус — часть западного в строй Нагатинского комплекса нижегородских сооружений — крупнейшей московской стройки в нынешней пятилетке. «Чудом метро» каждый раз осушать, гатить болото. Вот вам и происхождение слова «Нагатино». Поэтому на гати. Но это все из далекой истории Москвы.

Канал в три с половиной километра выпрямил русло. Ширина канала — 170 метров, и он идет в промейшие каменные берега. Вз время укрепительных работ по земло забивались двухтавровые металлические шпунтовые сваи. А всего их двадцать тысяч.

Замоскворецкий комплекс поезди на четыре месяца раньше срока. Это было большая работа любым масштабам — прилось переместить десять миллионов кубометров земли и уложить 130 тысяч кубометров железобетона, соединить десять тысяч километров различных видов электрокабеля.

Все, что есть лучшего в советском метростроении, так или иначе отражено в новой трассе. Система автоматической локомотивной сигнализации способна пропустить 48 пар поездов в час. Интервал движения — менее минуты. На линии используются новые вагоны серии «Е». Скорость движения достигает 90 километров в час.

Жители крупнейших жилых районов столицы — Нагатино, Замоскворечья, Ленино-Дачного, Волхонки-ЗИЛа, Зюзина получили скоростной транспорт, который быстро доставит их в центр Москвы или к месту работы. Всю трассу от Замоскворецкую линию протяженностью в 30 километров поезда проходят за 42 минуты. Это теперь будет 686 новых метров было пройдено за один месяц.

Метростроевцы покинули трассу. Они поступили вместо пассажирам. Строителям шли под землей через с половиной года. Мы проетаем этот путь двенадцать минут.

Светослав БЛАГОВ.

Фото В. Шустова.

Г602282. Адрес редакции: Полевая почта 02961-Р Типография газеты «Знамя победы». Заказ № 282.

Продукция шекинских химиков

Производство новой синтетической пряжи «комплексолон» освоено коллективом опытно-промышленного цеха Шекинского химкомбината в содружестве со специалистами Всесоюзного научно-исследовательского института лекарственного полотна.

Нить новой пряжи состоит из трех закручен ных особым образом тончайших капроновых волокон, причем они могут быть разного цвета. Это позволяет вырабатывать ткани с яркими, сочными трикотажные изделия на рядных и оригинальных расцветок.